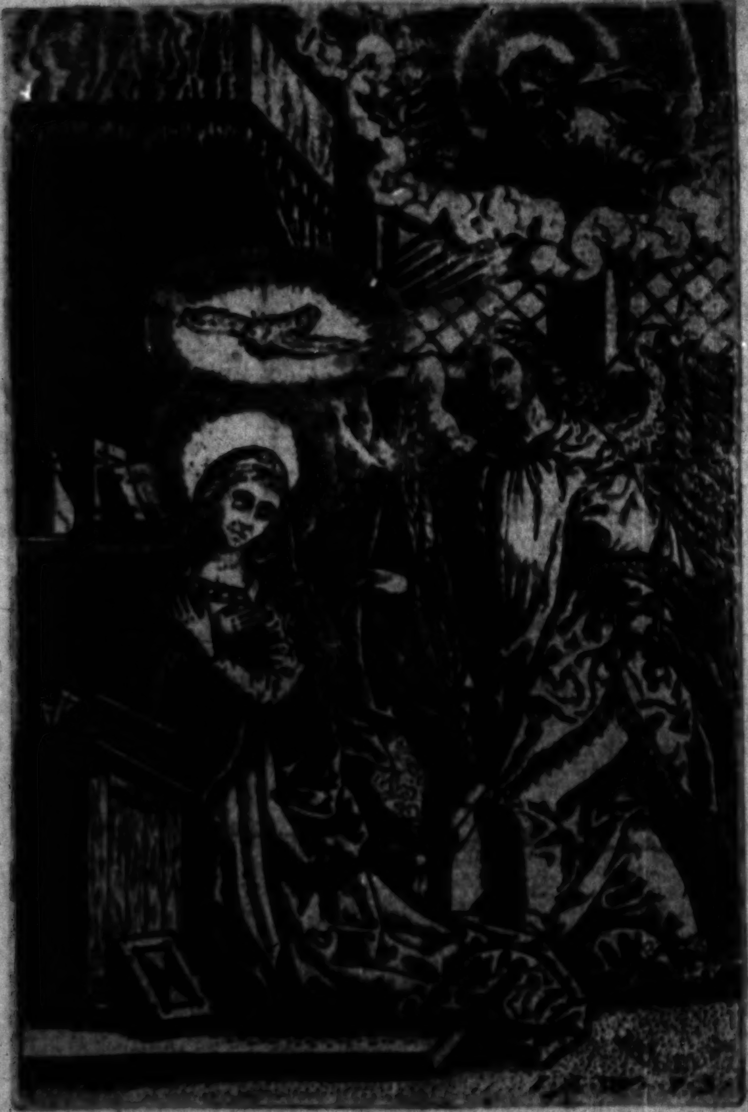

1 2 3 4 5
BRITISH 1 MUSEUM 2

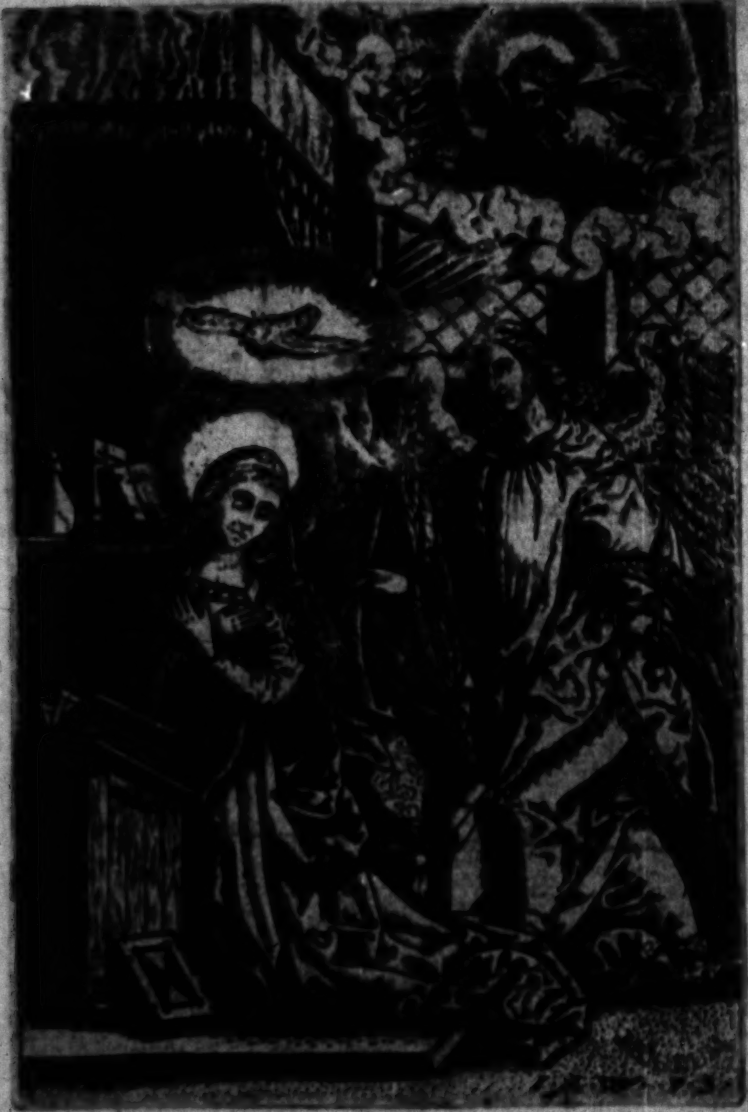

1 2 3 4 5
BRITISH 1 MUSEUM 2

¶ Hore Beatiſſime virginis marie ad legitimum Sariſburienſis Eccleſie ritum cum quindecim orationibus beate Brigitte/ac multis aliis orationibus pulcherrimis/et indulgenciis/cum tabula aptiſſima iam ultimo adiectis. M.D.xxxiiii.

Bmybroke

¶ Venundantur Pariſius a Franciſco Regnault
In vico ſancti Jacobi/ſub ſigno Elephantis.

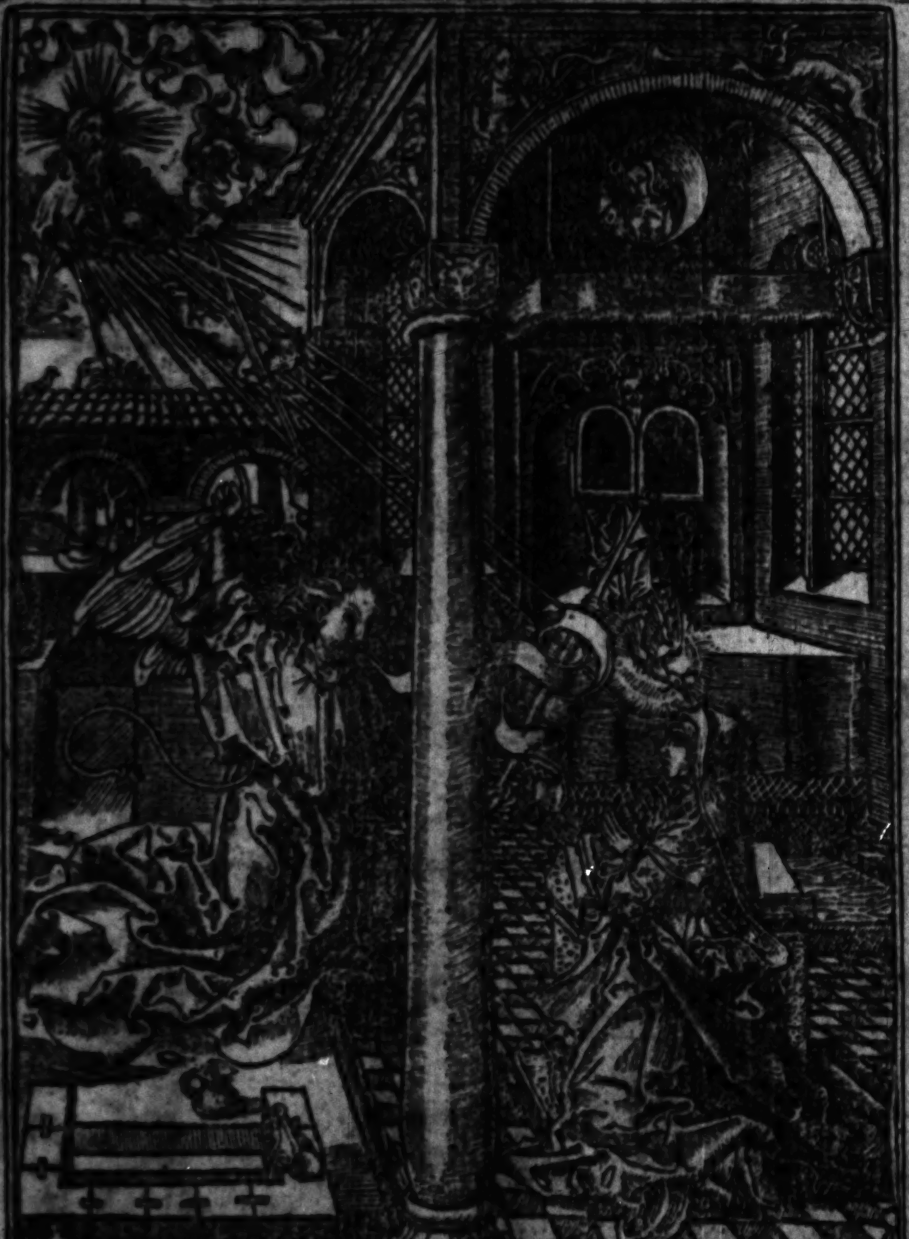

¶ Miſſus eſt angelus Gabriel a deo ĩ ciuitatem Galilee cui nomen Nazareth/ ad virginem deſponſatã viro cui nomẽ erat Joſeph de domo Dauid: ⁊ nomẽ virginis Maria. Et ingreſſus angelus ad eã dixit. Aue gratia plena dñs tecum: benedicta tu in mulieribus. Que cũ audiſſet: turbata eſt ĩ ſermone eiꝰ. ⁊c. Luce. i.

KL Januarius habet dies. xxxi. Luna. xxx.
Nox habet horas. xvi. Dies vero. viii.

iii	A	Circunciſio domini.	i
	b	Octa. ſancti ſtephani protomartyris	ii
xi	c	Octa. ſancti iohãnis. Genouefe virginis	iii
	d	Octa. ſanctorũ innocentiũ martyrum	iiii
xix	e	Octa. ſancti tho. Depoſitio ſancti Edwardi	v
viii	f	Epiphania dñi. Ort⁹ ſolis hora. viii Occa-	vi
	g	Felicis ⁊ ianuarii. (ſus. ſolis ho. iiii.	vii
xvi	A	Luciani preſbyteri et ſociorum eius	viii
v	b	Judoci confeſſoris	ix
	c	Pauli primi eremite et confeſſoris.	x
xiii	d	Higinii [redacted] et mar. Sol in aquario.	xi
ii	e	Arcadii martyris	xii
	f	Hilarii epiſcopi Octaua epiphanie.	xiii
x	g	Kal. Februa. Felicis p̄ſbyteri et mar.	xiiii
	A	Mauri abbatis. Jſidori confeſſoris	xv
xviii	b	Marcelli [redacted] et martyris	xvi
vii	c	Sulpitii epĩ. Depoſitio ſancti antonii	xvii
	d	Priſce virginis et martyris	xviii
xv	e	Uulſtani epĩ et confeſſoris	xix
iiii	f	Fabiani et ſebaſtiani martyrum	xx
	g	Agnetis virginis et martyris	xxi
xii	A	Uincentii et anaſtaſii martyrum	xxii
i	b	Emerentiane virginis et martyris	xxiii
	c	Timothei confeſſoris	xxiiii
ix	d	Conuerſio ſancti Pauli apoſtoli.	xxv
	e	Polycarpi epiſcopi et martyris	xxvi
xvii	f	Juliani epiſcopi et confeſſoris	xxvii
vi	g	Agnetis ſecundo. Thome de aquino	xxviii
	A	Ualerii epiſcopi diſcipuli ſancti petri	xxix
xiiii	b	Baltildis regine virgine et martyris	xxx
iii	c	Saturnini et victoris martyrum	xxxi

¶ The fyrſt. vi. yeres of mannes byrth and aege.
May wel compared to Janyuere
For in this moneth is no ſtrenght no courage
More than in a chylde o the aege of. vi. yere.

Ligna cremo.

KL Februarius habet dies .xxviii. Luna .xxx.
Nox habet horas .xiiii. Dies vero .x.

	d	Brigitte virginis. Ignatii epiſcopi et mar.	i
xi	e	Purificatio beate Marie virginis	ii
xix	f	Blaſii epiſcopi et martyris	iii
viii	g	Gilberti confeſſoris	iiii
	A	Agathe virginis et martyris	v
xvi	b	Vedaſti et amādi epiſcopoꝝ. Dorothee ꝟgi.	vi
v	c	Auguli epiſcopi	vii
	d	Pauli epiſcopi. Luci et cyriaci martyrum	viii
xiii	e	Apollonie virginis et martyris.	ix
ii	f	Scolaſtice virginis. Sol in piſcibus.	x
	g	Eulalie virginis. Ortus ſolis ho. vii.	xi
x	A	Eulalie virginis. Occaſus ſolis ho. v.	xii
	b	Vulfranni epiſcopi et confeſſoris	xiii
xviii	c	Kal'. Martii. Valentini epī et martyris.	xiiii
vii	d	Fauſtini et iouite	xv
	e	Juliane virginis et martyris	xvi
xv	f	Polychronii epiſcopi et martyris	xvii
iiii	g	Simeonis epiſcopi et martyris	xviii
	A	Sabini et iuliani martyrum	xix
xii	b	Mildrede virginis	xx
i	c	Sexaginta martyrum	xxi
	d	Cathedra ſancti petri.	xxii
ix	e	Policarpi epiſcopi. Locus biſſexti.	xxiii
	f	Mathie apoſtoli.	xxiiii
xvii	g	Inuentio ſancti pauli apoſtoli	xxv
vi	A	Alexandri epiſcopi	xxvi
	b	Auguſtini epiſcopi	xxvii
xiiii	c	Oſwaldi epiſcopi et martyris	xxviii

¶ De ieiunio quatuor temporum anni
Poſt cru/ poſt cineres/ poſt ſpiritus/ atq; lucie:
Mercurii/ veneris/ ſabat. ieiunia fient.

¶ The other .vi. yeres is licke February
In the ende therof begynneth the ſprynge.
That tyme chyldren is mooſt apt and redy
To receyue chaſtyſement nurture and lernynge.

De vite ſuperflua demo.

KL Martius habet dies. xxxi. Luna. xxx.
Nox habet horas. xii. Dies etiam. xii.

iii	d	Dauid epiſcopi et confeſſoris.		i
	e	Cedde epiſcopi et confeſſoris		ii
xi	f	Maurini et auſterii		iii
	g	Adriani martyris		iiii
xix	A	Foce ⁊ euſebii		v
viii	b	Victoris et victorini		vi
	c	Perpetue ⁊ felicitatis. Thome de aquino		vii
xvi	d	Depoſitio ſancti felicis epi et confeſſoris.		viii
v	e	Quadraginta mar. Ortus ſolis ho. vi.		ix
	f	Agathe virginis Occaſus ſolis ho. vi.		x
xiii	g	Quirion et candidi. Sol in ariete.		xi
ii	A	Gregorii [redacted] et confeſſo. Equinoctium.		xii
	b	Theodore martyris		xiii
x	c	Petri martyris		xiiii
	d	Longini martyris. Principium veris		xv
xviii	e	kal. April. Hylarii et tacoani martyrum		xvi
vii	f	Patricii epi. Gertrudis virginis.		xvii
	g	Edvvardi regis et mar. Anſelmi epi.		xviii
xv	A	Joſeph ſponſi beate marie virginis.		xix
iiii	b	Cuthberti epiſcopi et confeſſoris		xx
	c	Benedicti abbatis	xvi	xxi
xii	d	Afrodiſii epiſcopi	v	xxii
i	e	Theodori preſbyteri		xxiii
	f	Agapiti martyris	xiii	xxiiii
ix	g	Annunciatio beate marie	ii	xxv
	A	Caſtoris marty. ⁊ Ludegeri epiſcopi.		xxvi
xvii	b	Reſurrectio dñi. principale	x	xxvii
vi	c	Dorothee virginis		xxviii
	d	Victorini martyris.	xviii	xxix
xiiii	e	Quirini martyris	vii	xxx
iii	f	Aldelmi epi ⁊ Sabine virginis.		xxxi

¶ Marche betokeneth the. vi. yeres folowynge
Arayeng the erthe with pleaſaunt verdure
That ſeaſon youth careth for nothynge
And without thought dooth his ſporte ⁊ pleaſure.

Do germen gratum.

KL Aprilis habet dies. xxx. Luna vero. xxix.
Nox habet horas. x. Dies vero. xiiii.

	g	Theodore virginis	xv	i
xi	A	Marie egyptiace.	iiii	ii
	b	Richardi ẽpi et cõfes. Pãcratii episcopi		iii
xix	c	Ambrosii ẽpi et confessoris	xii	iiii
viii	d	Martiniani mar. Uincẽtii ɔf.	i	v
xvi	e	Sixti [redacted] ⁊ martyris		vi
v	f	Eufemie virginis	ix	vii
	g	Egesippi ⁊ sociorum eius.		viii
xiii	A	Perpetui episcopi	xvii	ix
ii	b	Passio sanctarũ septẽ ỽginũ.	vi	x
	c	Gutlachi confessoris		xi
x	d	Julii [redacted]. Sol in tau.	xiiii	xii
	e	Eufemie ỽgi. Ort⁹ so. ho. v.	iii	xiii
xviii	f	kal. Maii. Occa. so. ho. vii.		xiiii
vii	g	Oswaldi archiepĩ. Claues roga. xi.		xv
	A	Isidori martyris		xvi
xv	b	Aniceti [redacted] et martyris	xix	xvii
iiii	c	Eleutherii et antiochi	viii	xviii
	d	Alphegi archiepĩ ⁊ martyris.		xix
xii	e	Victoris [redacted] ⁊ martyris		xx
i	f	Simeonis episcopi et martyris.		xxi
	g	Sotheris. Inuentio sancti dionisii.		xxii
ix	A	Georgii martyris. Festum duplex.		xxiii
	b	Wilfridi ẽpi et confessoris		xxiiii
xvii	c	Marci euange. Inferius dup. Uigilia.		xxv
vi	d	Cleti [redacted] et martyris.		xxvi
	e	Anastasii [redacted] et martyris.		xxvii
xiiii	f	Uitalis martyris		xxviii
iii	g	Petri mediolañ. Egres. noe de arca.		xxix
	A	Depositio sancti Erkenwaldi ẽpi londo.		xxx

¶ The next. vi. yeres maketh foure and twenty
And figured is to Joly Apryll
That tyme of pleasure man hath moost plenty
Fresshe and louyng his lustes to fulfyll.

Michi flos ſeruit.

KL Maius habet dies. xxxi. Luna. xxx.
Nox habet horas. viii. Dies vero. xvi.

xi.	b	Philippi ⁊ Jacobi aploꝝ. Inferius dup̄.	i
	c	Athanaſii epiſcopi et confeſſoris	ii
xix	d	Inuentio ſancte crucis. Maius duplex.	iii
viii	e	Feſtum corone ſpinee domini.	iiii
	f	Gothardi archiepiſcopi.	v
xvi	g	Johannis ante portam latinam	vi
v	A	Johannis de beuerlaco	vii
	b	Apparitio ſancti michaelis	viii
xiii	c	Tranſlatio ſancti Nicolai epiſcopi.	ix
ii	d	Gordiani ⁊ epimachi. Prima penthecoſte.	x
	e	Antonii martyris.	xi
x	f	Nerei Achillei ⁊ Pancratii martyrum.	xii
	g	Seruatii confeſſoris	xiii
xviii	A	Bonifacii martyris.	xiiii
vii	b	Iſidori martyris. Sol in geminis	xv
	c	Kal. Junii. Brandini epī et confeſſoris	xvi
xv	d	Tranſlatio ſancti bernardi.	xvii
iiii	e	Dioſcori martyris.	xviii
	f	Dūſtāni archiepī ⁊ ꝯfeſ. Ortus ſo. ho. iiii.	xix
xii	g	Bernardini et helber. Occa. ſo. ho. viii.	xx
i	A	Helene regine. Uitalis preſbyteri	xxi
	b	Juliane virginis et martyris	xxii
ix	c	Deſiderii martyris.	xxiii
	d	Tranſlatio ſancti franciſci.	xxiiii
xvii	e	Aldelmi epiſcopi et confeſſoris	xxv
vi	f	Auguſtini anglorum apl̄i et confeſſoris.	xxvi
	g	Bede preſbyteri	xxvii
xiiii	A	Germani epiſcopi et confeſſoris	xxviii
iii	b	Coronis martyris.	xxix
	c	Felicis pape. Huberti epiſcopi	xxx
xi	d	Petronille virginis.	xxxi

As in the month of Maye all thyng is in myght
So at. xxx. yeres man is in chyef lykyng
Pleaſaunt and luſty/to euery mannes ſyght
In beaute and ſtrength to women pleaſyng.

Michi pꝛatum.

KL Junius habet dies. xxx. Luna. xxix.
Nox habet hoꝛas. vi. Dies vero. xviii.

	e	Nicomedis martyꝛis	i
xix	f	Marcellini ⁊ petri martyꝛum.	ii
viii	g	Eraſini epiſcopi ⁊ martyꝛis	iii
xvi	A	Petrocii cōfeſſo. Oꝛtus ſolis poſt. iii.	iiii
v	b	Bonifacii [redacted] ⁊ mar. Occa. ſo. poſt. viii.	v
	c	Melloni archiepiſcopi.	vi
xiii	d	Tranſlatio ſancti vvulſtanni epī	vii
ii	e	Wilhelmi archiepī ⁊ Medardi epiſcopi.	viii
	f	Tranſlatio ſancti edmundi	ix
x	g	Tranſlatio ſancti iuonis confeſſoꝛis.	x
	A	Barnabe apoſtoli. Antonii monachi	xi
xviii	b	Baſilidis confeſ. Solſtitium eſtiuale	xii
vii	c	Antonii de oꝛdi. mino. Ultima penteco.	xiii
	d	kal. Julii. Baſilii epi ⁊ ꝯf. Sol in cācro	xiiii
xv	e	Viti ⁊ modeſti	xv
iiii	f	Tranſlatio ſancti richardi	xvi
	g	Botulphi confeſſoꝛis	xvii
xii	A	Marcelli ⁊ marcelliani martyꝛum	xviii
i	b	Geruaſii ⁊ pꝛothaſii martyꝛum	xix
	c	Tranſla. ſancti Edvvardi regis ⁊ mar.	xx
ix	d	Walburge virginis.	xxi
	e	Albani pꝛotomartyꝛis	xxii
xvii	f	Etheldꝛede virginis. Vigilia.	xxiii
vi	g	Natiuitas ſancti Johannis baptiſte	xxiiii
	A	Tranſlatio ſancti Eligii epiſcopi	xxv
xiiii	b	Johannis et pauli martyꝛum.	xxvi
iii	c	Creſcentis martyꝛis	xxvii
	d	Leonis [redacted] ⁊ confeſſoꝛis	xxviii
xi	e	Petri ⁊ Pauli apoſtoloꝝ. Minus dup.	xxix
	f	Cōmemoꝛatio ſancti Pauli	xxx

¶ In June all thyng falleth to rypeneſſe
And ſo dooth man at. xxxvi. yere olde
And ſtudyeth foꝛ to acquyꝛe rycheſſe
And taketh a wyfe to kepe his houſholde.

Spicas declino

KL Julius habet dies .xxxi. Luna vero .xxx.
Nox habet horas .viii. Dies vero .xvi.

xix	g	Octa. ſancti iohānis baptiſte.	i
viii	A	Uiſitatio beate Marie. Maius duplex.	ii
	b	Tranſlatio ſancti thome apoſtoli	iii
xvi	c	Tranſla. et ordinatio ſancti martini	iiii
v	d	zoe virginis ⁊ martyris	v
	e	Octaua apoſtolorum petri ⁊ pauli	vi
xiii	f	~~Tranſlatio ſancti thome martyris~~	vii
ii	g	Depoſi. ſancti grimbaldi. Or' ſo. ho. iiii.	viii
	A	Cyrilli epī ⁊ mar. Occaſus ſolis ho. viii.	ix
x	b	Septem fratrum martyrum.	x
	c	Tranſlatio ſancti benedicti	xi
xviii	d	Naboris ⁊ felicis martyrum	xii
vii	e	Priuati martyris.	xiii
	f	Diuiſio apo. Dies canicu. Sol in leone.	xiiii
xv	g	Tranſla. ſancti ſwithuni ⁊ ſociorum eius	xv
iiii	A	kal. Auguſti Tranſla. ſancti oſmundi.	xvi
	b	Kenelmi regis ⁊ martyris.	xvii
xii	c	Arnulphi epiſcopi et martyris	xviii
i	d	Rufine martyris.	xix
	e	Margare virginis ⁊ martyris.	xx
ix	f	Praxedis virginis	xxi
	g	Marie magdalene.	xxii
xvii	A	Apollinaris epiſcopi ⁊ martyris	xxiii
vi	b	Chriſtine virginis. Uigilia.	xxiiii
	c	Jacobi apo. Chriſtofori ⁊ cucufatis.	xxv
xiiii	d	Anne matris Marie.	xxvi
iii	e	Septē dormientiū. Marthe hoſpi. xp̄i.	xxvii
	f	Sampſonis epiſcopi et confeſſoris	xxviii
xi	g	Felicis et ſociorum eius martyrum	xxix
xix	A	Abdon et ſennes	xxx
	b	Germani epiſcopi et confeſſoris	xxxi

At .xl. yere of aege or elles neuer
Is ony man endewed with wyſdome
For than forthon his myght fayleth euer
As in July dooth euery bloſſome.

Semen humi iacto.

KL October habet dies .xxxi. Luna .xxx.
Nox habet horas .xiiii. Dies vero .x.

xvi	A	Remigii epiſcopi. Bauonis cõfeſſoris	i
v	b	Leodegarii epiſcopi et confeſſoris	ii
xiii	c	Candidi martyris	iii
ii	d	Franciſci confeſſoris.	iiii
	e	Apollinaris martyris	v
x	f	Fidis virginis	vi
	g	Marci et marcelliani martyrum.	vii
xviii	A	Pelagie virginis.	viii
vii	b	Dionyſii/ruſtici/⁊ eleutherii martyrum	ix
	c	Gereonis ⁊ ſociorum eius martyrum.	x
xv	d	Nicaſii epiſcopi ⁊ martyris.	xi
iiii	e	Uuilfridi epiſcopi.	xii
	f	Tranſlatio ſancti Eduuardi regis	xiii
xii	g	Calixti [redacted] ⁊ martyris	xiiii
i	A	Uulfranni epiſcopi	xv
	b	kal. Nouẽb. Michae. ar.. Sol in ſcorp.	xvi
ix	c	Etheldrede virginis. Ortus ſo. ho. vii.	xvii
	d	Luce euange. Occaſus ſolis ho. v.	xviii
xvii	e	Fredeſuuide virginis	xix
vi	f	Auſtreberte virginis.	xx
	g	Undecim milium virginum	xxi
xiiii	A	Marie ſalome	xxii
iii	b	Romani epiſcopi et confeſſoris.	xxiii
	c	Maglorii epiſcopi.	xxiiii
xi	d	Criſpini ⁊ criſpiniani martyrum	xxv
xix	e	Euariſti [redacted]. Amandi epĩ et confeſ.	xxvi
	f	Florentini martyris. Uigilia.	xxvii
viii	g	Simonis et iude apoſtolorum.	xxviii
	A	Narciſſi epiſcopi et confeſſoris	xxix
xvi	b	Germani et capuani epiſcoporum	xxx
v	c	Quintini epiſcopi ⁊ martyris.	xxxi

By Octobre betokeneth .lx. yere
That aege haſtely dooth man aſſayle
If he haue ought/than it dooth appere
To lyue quyetly after his trauayle.

Michi paſco ſues.

KL Nouember habet dies .xxx. Luna .xxix.
Nox habet horas .xvi. Dies vero .viii.

	d	Feſtum omnium ſanctorum	i
xiii	e	Commemoratio animarum.	ii
ii	f	Wenefrede virginis. Hubetti epiſcopi	iii
	g	Amantii et vitalis	iiii
x	A	Cleti preſbyteri et confeſſoris.	v
	b	Leonardi abbatis	vi
xviii	c	Willibrordi archiepiſcopi.	vii
vii	d	Quatuor coronatorum martyrum.	viii
	e	Theodori martyris	ix
xv	f	Martini [redacted]	x
iiii	g	Martini epiſcopi	xi
	A	Paterni martyris	xii
xii	b	Bricii epiſcopi et confeſſoris	xiii
i	c	kal. Decēb. Trāſ. ſ. Erkenwaldi epī lon.	xiiii
	d	Machuti epī. Sol in ſagittario	xv
ix	e	Depoſitio ſancti Edmundi archiepī	xvi
	f	Hugonis archiepī et confeſſo.	xvii
xvii	g	Octaua ſancti martini	xviii
vi	A	Elizabeth matro. Ortus ſol. ho. viii.	xix
	b	Edmundi regis. Occaſus ſolis. ho. iiii.	xx
xiiii	c	Preſentatio beate marie virginis	xxi
iii	d	Cecilie virginis et martyris	xxii
	e	Clementis [redacted] et martyris.	xxiii
xi	f	Chryſogoni martyris	xxiiii
xix	g	Katherine virginis ⁊ martyris	xxv
	A	Lini [redacted] et martyris	xxvi
viii	b	Agricole et vitalis	xxvii
	c	Rufi martyris	xxviii
xvi	d	Saturnini. Chryſanti mar. Vigilia.	xxix
v	e	Andree apoſtoli	xxx

¶ Whan man is at .lxvi. yere olde
Whiche lykened is to bareyne Nouembre
He wereth vnweldy/ſekely/and colde
Than his ſoule helth is tyme to remembre.

Michi macto.

KL December habet dies. xxxi. Luna. xxx.
Nox habet horas. xviii. Dies vero. vi.

	f	Eligii episcopi et confessoris.	i
xiii	g	Libani confessoris.	ii
ii	A		iii
x	b	Barbare virg. ⁊ mar. Osmundi epi ⁊ ꝯf.	iiii
	c	Sabbe abbatis.	v
xviii	d	Nicolai episcopi ⁊ confessoris.	vi
vii	e	Octaua sancti andree apostoli.	vii
	f	Conceptio beate Marie virginis.	viii
xv	g	Cypriani abbatis	ix
iiii	A	Eulalie virginis	x
	b	Damasi [redacted] et confessoris.	xi
xii	c	Pauli episcopi et confessoris	xii
i	d	Lucie virgi. et mar. Principium hyemis	xiii
	e	kal. Januarii Othilie virginis.	xiiii
ix	f	Ualerii epi et confessoris. Solstitium.	xv
	g	O sapientia. Sol in capricorno.	xvi
xvii	A	Lazari epi et cōfes. Ortus so. post. viii.	xvii
vi	b	Gratiani epi et ꝯfes. Occa. so. post. iii.	xviii
	c	Uenesie virginis.	xix
xiiii	d	Julii martyris. Uigilia.	xx
iii	e	Thome apostoli.	xxi
	f	Triginta martyrum	xxii
xi	g	Uictorie virginis	xxiii
xix	A	Quadraginta virginum Uigilia.	xxiiii
	b	Natiuitas domini nostri Jesu christi.	xxv
viii	c	Stephani protomartyris.	xxvi
	d	Johannis apostoli et euangeliste	xxvii
xvi	e	Sanctorum innocentium	xxviii
v	f	[redacted].	xxix
	g	Translatio sancti Jacobi.	xxx
xiii	A	Siluestri [redacted] ⁊ martyris.	xxxi

¶ The yere by Decembre taketh his ende
And so dooth man at thre score and twelue
Nature with aege wyll hym on message sende
The tyme is come/that he must go hym selue.

Tabula ad inueniendum festa mobilia perpetuo

Aureus nũerꝰ	Litera dñica.	Septuagesi.	Dies cinerum	Pascha dñi.	Ascensio dñi.	Pentecoste.	Corporis xpi.	Residuũ dñicarũ post octa. sacramẽti.	Aduẽtus dñi.
v	d	xviii Ja.	iiii Feb.	xxi Mar.	xxx Ap.	x Maii.	xxi maii	xxvi	xxix Nouẽber
	e	xix	v	xxiii	i Maii	xi	xxii	xxvi	xxx
xiii	f	xx	vi	xxiiii	ii	xii	xxiii	xxvi	i Decẽber
ii	g	xxi	vii	xxv	iii	xiii	xxiiii	xxvi	ii
	A	xxii	viii	xxvi	iiii	xiiii	xxv	xxvi	iii
x	b	xxiii	ix	xxvii	v	xv	xxvi	xxv	xxvii Nouẽb.
	c	xxiiii	x	xxviii	vi	xvi	xxvii	xxv	xxviii
xviii	d	xxv	xi	xxix	vii	xvii	xxviii	xxv	xxix
vii	e	xxvi	xii	xxx	viii	xviii	xxix	xxv	xxx
	f	xxvii	xiii	xxxi	ix	xix	xxx	xxv	i Decẽber
xv	g	xxviii	xiiii	i Apri.	x	xx	xxxi	xxv	ii
iiii	A	xxix	xv	ii	xi	xxi	i Iun.	xxv	iii
	b	xxx	xvi	iii	xii	xxii	ii	xxiiii	xxvii Nouẽber
xii	c	xxxi	xvii	iiii	xiii	xxiii	iii	xxiiii	xxviii
i	d	i Februa.	xviii	v	xiiii	xxiiii	iiii	xxiiii	xxix
	e	ii	xix	vi	xv	xxv	v	xxiiii	xxx
ix	f	iii	xx	vii	xvi	xxvi	vi	xxiiii	i Decẽber
	g	iiii	xxi	viii	xvii	xxvii	vii	xxiiii	ii
xvii	A	v	xxii	ix	xviii	xxviii	viii	xxiiii	iii
vi	b	vi	xxiii	x	xix	xxix	ix	xxiii	xxvii Nouẽb.
	c	vii	xxiiii	xi	xx	xxx	x	xxiii	xxviii
xiiii	d	viii	xxv	xii	xxi	xxxi	xi	xxiii	xxix
iii	e	ix	xxvi	xiii	xxii	i Iun.	xii	xxiii	xxx
	f	x	xxvii	xiiii	xxiii	ii	xiii	xxiii	i Decẽber
xi	g	xi	xxviii	xv	xxiiii	iii	xiiii	xxiii	ii
	A	xii	i Mar.	xvi	xxv	iiii	xv	xxiii	iii
xix	b	xiii	ii	xvii	xxvi	v	xvi	xxii	xxvii Nouẽb.
viii	c	xiiii	iii	xviii	xxvii	vi	xvii	xxii	xxviii
	d	xv	iiii	xix	xxviii	vii	xviii	xxii	xxix
xvi	e	xvi	v	xx	xxix	viii	xix	xxii	xxx
	f	xvii	vi	xxi	xxx	ix	xx	xxii	i Decẽber
	g	xviii	vii	xxii	xxxi	x	xxi	xxii	ii
	A	xix	viii	xxiii	i Iun.	xi	xxii	xxii	iii
	b	xx	ix	xxiiii	ii	xii	xxiii	xxi	xxvii Nouẽber
	c	xxi		xxv	iii	xiii	xxiiii	xxi	xxviii

B	L	Auguſtus habet dies. xxxi. Luna. xxx.	
		Nox habet horas. x. Dies vero. xiiii.	
viii	c	Petri ad vincula. pape	i
xvi	d	Stephani pape et martyris.	ii
v	e	Inuentio ſancti ſtephani prothomarty.	iii
	f	Iuſtini preſbyteri.	iiii
xiii	g	Oſwaldi. Feſtũ niuis marie virginis.	v
ii	A	Transfiguratio dñi. Minus duplex	vi
	b	Feſtũ dulciſſimi noīs Ieſu. Minus dup̄.	vii
x	c	Cyriaci cum ſociis martyrum	viii
	d	Romani martyris. Uigilia.	ix
xviii	e	Laurentii martyris.	x
vii	f	Tyburtii martyris	xi
	g	Clare virginis.	xii
xv	A	Hippolyti et ſocioꝝ eius martyrum.	xiii
iiii	b	kal. Sept̄b. Euſebii conf. Uigilia.	xiiii
	c	Aſſumptio beate marie. Principale dup̄.	xv
xii	d	Rochi confeſ. Sol in virgine.	xvi
i	e	Octa. ſancti laurentii. Ortus ſo. ho. v.	xvii
	f	Agapiti martyris. Occa. ſo. ho. vii.	xviii
ix	g	Magni martyris.	xix
	A	Ludouici epĩ et confeſſo.	xx
xvii	b	Bernardi confeſſoris.	xxi
vi	c	Octa. aſſumptionis beate marie.	xxii
	d	Timothei et apollinaris. Uigilia.	xxiii
xiiii	e	Bartholomei apoſtoli. Inferius dup̄.	xxiiii
iii	f	Ludouici regis francorum	xxv
	g	Seuerini martyris	xxvi
xi	A	Rufi martyris	xxvii
xix	b	Auguſtini epĩ et confeſ. Inferius dup̄.	xxviii
	c	Decollatio ſancti Iohannis baptiſte	xxix
viii	d	Felicis et adaucti martyrum.	xxx
	e	Cuthburge virginis. ⁊ Paulini epĩ.	xxxi

¶ The goodes of the erthe is gadred euermore
In Auguſt. ſo at. xlviij. yere.
Man ought to gather ſome goodes in ſtore
To ſuſteyne aege that than draweth nere.

Uina propino.

KL Septēber habet dies. xxx. Luna. xxix.
Nox habet horas. xii. Dies etiā. xii.

xvi	f	Egidii abbatis.	i
v	g	Antonii martyris	ii
	A	Ordinatio ſancti gregorii	iii
xiii	b	Tranſlatio ſancti cuthberti	iiii
ii	c	Bertini abbatis. Finiunt dies caniculs	v
	d	Eugenii confeſſoris	vi
x	e	Euurtii epiſcopi et confeſſoris	vii
	f	Natiuitas beate marie. Maius duplex.	viii
xviii	g	Gorgonii martyris	ix
vii	A	Siluii epiſcopi et confeſſoris	x
	b	Prothi et hyacinthi martyrum.	xi
xv	c	Martiani epiſcopi et confeſſoris.	xii
iiii	d	Maurilii ep̄i ꝛ ↄfeſ. Ortus ſolis ho. vi.	xiii
	e	kal. Octo. Exal. ſ. crucis. Occa. ſo. ho. vi.	xiiii
xii	f	Octa. nati. b. marie. Eq̄noctiū autūnale.	xv
i	g	Edithe virginis. (Sol in libra.	xvi
	A	Lamberti ep̄i et martyris	xvii
ix	b	Uictoris et corone	xviii
	c	Januarii martyris.	xix
xvii	d	Euſtachii confeſſoris Uigilia.	xx
vi	e	Mathei apoſtoli et euangeliſte.	xxi
	f	Mauricii et ſociorum eius martyrum.	xxii
xiiii	g	Tecle virginis. Lini pape ꝛ martyris.	xxiii
iii	A	Andochii martyris	xxiiii
	b	Firmini ep̄i et martyris	xxv
xi	c	Cypriani ꝛ iuſtine martyrum	xxvi
xix	d	Coſme et damiani martyrum	xxvii
	e	Eruperii epiſcopi et confeſſoris	xxviii
viii	f	Michaelis archangeli	xxix
	g	Hieronymi preſbyteri.	xxx

¶Lete no man thynke for to gather plenty
yf at. liiii. yere he haue none
Nomore than yf his barne were empty
In ſeptembre/whan all the corne is gone.

Semen humi iacto.

KL October habet dies .xxxi. Luna .xxx.
Nox habet horas .xiiii. Dies vero .x.

xvi	A	Remigii epiſcopi. Bauonis cōfeſſoris	i
v	b	Leodegarii epiſcopi et confeſſoris	ii
xiii	c	Candidi martyris	iii
ii	d	Franciſci confeſſoris.	iiii
	e	Apollinaris martyris	v
x	f	Fidis virginis	vi
	g	Marci et marcelliani martyrum.	vii
xviii	A	Pelagie virginis.	viii
vii	b	Dionyſii/ruſtici/⁊ eleutherii martyrum	ix
	c	Gereonis ⁊ ſociorum eius martyrum.	x
xv	d	Nicaſii epiſcopi ⁊ martyris.	xi
iiii	e	Wilfridi epiſcopi.	xii
	f	Tranſlatio ſancti Edwardi regis	xiii
xii	g	Calixti [redacted] ⁊ martyris	xiiii
i	A	Wlfranni epiſcopi	xv
	b	kal. Nouēb Michae. ar.. Sol in ſcorp.	xvi
ix	c	Etheldrede virginis. Ortus ſo. ho. vii.	xvii
	d	Luce euange. Occaſus ſolis ho. v.	xviii
xvii	e	Fredeſwide virginis	xix
vi	f	Auſtreberte virginis.	xx
	g	Undecim milium virginum	xxi
xiiii	A	Marie ſalome	xxii
iii	b	Romani epiſcopi et confeſſoris.	xxiii
	c	Maglorii epiſcopi.	xxiiii
xi	d	Criſpini ⁊ criſpiniani martyrum	xxv
xix	e	Euariſti [redacted]. Amandi epi et confeſ.	xxvi
	f	Florentini martyris. Uigilia.	xxvii
viii	g	Simonis et iude apoſtolorum.	xxviii
	A	Narciſſi epiſcopi et confeſſoris	xxix
xvi	b	Germani et capuani epiſcoporum	xxx
v	c	Quintini epiſcopi ⁊ martyris.	xxxi

By Octobre betokeneth .lx. yere
That aege haſtely dooth man aſſayle
If he haue ought/than it dooth appere
To lyue quyetly after his trauayle.

KL Nouember habet dies.xxx. Luna.xxix
Nox habet horas.xvi. Dies vero.viii.

	d	Feſtum omnium ſanctorum	i
xiii	e	Commemoratio animarum.	ii
ii	f	Wenefrede virginis. Huberti epiſcopi	iii
	g	Amantii et vitalis	iiii
x	A	Cleti preſbyteri et confeſſoris.	v
	b	Leonardi abbatis	vi
xviii	c	Willibrordi archiepiſcopi.	vii
vii	d	Quatuor coronatorum martyrum.	viii
	e	Theodori martyris	ix
xv	f	Martini [redacted]	x
iiii	g	Martini epiſcopi	xi
	A	Paterni martyris	xii
xii	b	Bricii epiſcopi et confeſſoris	xiii
i	c	kal. Decẽb. Trãſ. ſ. Erkenwaldi ep̄i lon.	xiiii
	d	Machuti ep̄i. Sol in ſagittario	xv
ix	e	Depoſitio ſancti Edmundi archiep̄i	xvi
	f	Hugonis archiep̄i et confeſſo.	xvii
xvii	g	Octaua ſancti martini	xviii
vi	A	Elizabeth matro. Ortus ſol. ho. viii.	xix
	b	Edmundi regis. Occaſus ſolis. ho. iiii.	xx
xiiii	c	Preſentatio beate marie virginis	xxi
iii	d	Cecilie virginis et martyris	xxii
	e	Clementis [redacted] et martyris.	xxiii
xi	f	Chryſogoni martyris	xxiiii
xix	g	Katherine virginis ⁊ martyris	xxv
	A	Lini [redacted] et martyris	xxvi
viii	b	Agricole et vitalis	xxvii
	c	Rufi martyris	xxviii
xvi	d	Saturnini. Chryſanti mar. Uigilia.	xxix
v	e	Andree apoſtoli	xxx

❡ Whan man is at.lxvi. yere olde
Whiche lykened is to bareyne Nouembre
He wereth vnweldy/ſekely/and colde
Than his ſoule helth is tyme to remembre.

BL		December habet dies .xxxi. Luna .xxx.	
		Nox habet horas .xviii. Dies vero .vi.	
	f	Eligii epiſcopi et confeſſoris.	i
xiii	g	Libani confeſſoris.	ii
ii	A		iii
x	b	Barbare virg. ⁊ mar. Oſmundi ep̄i ⁊ ꝯf.	iiii
	c	Sabbe abbatis.	v
xviii	d	Nicolai epiſcopi ⁊ confeſſoris.	vi
vii	e	Octaua ſancti andree apoſtoli.	vii
	f	Conceptio beate Marie virginis.	viii
xv	g	Cypriani abbatis	ix
iiii	A	Eulalie virginis	x
	b	Damaſi [redacted] et confeſſoris.	xi
xii	c	Pauli epiſcopi et confeſſoris	xii
i	d	Lucie virgi. et mar. Principium hyemis	xiii
	e	kal. Januarii Othilie virginis.	xiiii
ix	f	Ualerii ep̄i et confeſſoris. Solſticium.	xv
	g	O ſapientia. Sol in capricorno.	xvi
xvii	A	Lazari ep̄i et cōfeſ. Ortus ſo. poſt. viii.	xvii
vi	b	Gratiani ep̄i et ꝯfeſ. Occa. ſo. poſt. iii.	xviii
	c	Uveneſie virginis.	xix
xiiii	d	Julii martyris. Uigilia.	xx
iii	e	Thome apoſtoli.	xxi
	f	Triginta martyrum	xxii
xi	g	Uictorie virginis	xxiii
xix	A	Quadraginta virginum Uigilia.	xxiiii
	b	Natiuitas domini noſtri Jeſu christi.	xxv
viii	c	Stephani protomartyris.	xxvi
	d	Johannis apoſtoli et euangeliſte	xxvii
xvi	e	Sanctorum innocentium	xxviii
v	f	[redacted].	xxix
	g	Tranſlatio ſancti Jacobi.	xxx
xiii	A	Siluestri [redacted] ⁊ martyris.	xxxi

¶ The yere by Decembre taketh his ende
And ſo dooth man at thre ſcore and twelue
Nature with aege wyll hym on meſſage ſende
The tyme is come/that he muſt go hym ſelue.

7

¶ Tabula ad inueniendum festa mobilia perpetuo

Aureus numer⁹	Litera dñicali.	Septuagesi.	Dies cinerum	Pascha dñi.	Ascensio dñi.	Penthecoste.	Corporis xp̄i.	Residuum dñicarum post octa. sacramēti.	Aduētus dñi.
v	d	xviii Ja.	iiii Feb.	xxii Mar.	xxx Ap.	x maii.	xxi maii	xxvi	xxix Nouēber
	e	xix	v	xxiii	i Maii	xi	xxii	xxvi	xxx
xiii	f	xx	vi	xxiiii	ii	xii	xxiii	xxvi	i Decēber
ii	g	xxi	vii	xxv	iii	xiii	xxiiii	xxvi	ii
	A	xxii	viii	xxvi	iiii	xiiii	xxv	xxvi	iii
x	b	xxiii	ix	xxvii	v	xv	xxvi	xxv	xxvii Noueb.
	c	xxiiii	x	xxviii	vi	xvi	xxvii	xxv	xxviii
xviii	d	xxv	xi	xxix	vii	xvii	xxviii	xxv	xxix
vii	e	xxvi	xii	xxx	viii	xviii	xxix	xxv	xxx
	f	xxvii	xiii	xxxi	ix	xix	xxx	xxv	i Decēber
xv	g	xxviii	xiiii	i Apri.	x	xx	xxxi	xxv	ii
iiii	A	xxix	xv	ii	xi	xxi	i Iun.	xxv	iii
	b	xxx	xvi	iii	xii	xxii	ii	xxiiii	xxvii Nouēber
xii	c	xxxi	xvii	iiii	xiii	xxiii	iii	xxiiii	xxviii
i	d	i Februa.	xviii	v	xiiii	xxiiii	iiii	xxiiii	xxix
	e	ii	xix	vi	xv	xxv	v	xxiiii	xxx
ix	f	iii	xx	vii	xvi	xxvi	vi	xxiiii	i Decēber
	g	iiii	xxi	viii	xvii	xxvii	vii	xxiiii	ii
xvii	A	v	xxii	ix	xviii	xxviii	viii	xxiiii	iii
vi	b	vi	xxiii	x	xix	xxix	ix	xxiii	xxvii Noueb.
	c	vii	xxiiii	xi	xx	xxx	x	xxiii	xxviii
xiiii	d	viii	xxv	xii	xxi	xxxi	xi	xxiii	xxix
iii	e	ix	xxvi	xiii	xxii	i Iun.	xii	xxiii	xxx
	f	x	xxvii	xiiii	xxiii	ii	xiii	xxiii	i Decēber
xi	g	xi	xxviii	xv	xxiiii	iii	xiiii	xxiii	ii
	A	xii	i Mar.	xvi	xxv	iiii	xv	xxiii	iii
xix	b	xiii	ii	xvii	xxvi	v	xvi	xxii	xxvii Noueb.
viii	c	xiiii	iii	xviii	xxvii	vi	xvii	xxii	xxviii
	d	xv	iiii	xix	xxviii	vii	xviii	xxii	xxix
xvi	e	xvi	v	xx	xxix	viii	xix	xxii	xxx
	f	xvii	vi	xxi	xxx	ix	xx	xxii	i Decēber
	g	xviii	vii	xxii	xxxi	x	xxi	xxii	ii
	A	xix	viii	xxiii	i Iun.	xi	xxii	xxii	iii
	b	xx	ix	xxiiii	ii	xii	xxiii	xxi	xxvii Nouēber
	c	xxi		xxv	iii	xiii	xxiiii	xxi	xxviii

Pro inuentione feſtoꝝ mobilium.

¶ Nota iſtam collectā ad inueniendū ſeptuageſimam: et per conſequens alia feſta mobilia perpetuis temporibus.

j ij iij iiij v vj
Domine deus infunde nobis dona gratie:
vij viij ix x xj xij xiij
beati apoſtoli Iacobi pijs meritis reple tuos
xiiij xv xvj xvij xviij xix
famulos bonis qui ſubdis colla gentium.

¶ Nota ꝙ quelibet dictio iſtius collecte tenet vnum annum: ⁊ quot ſunt litere in qualibet dictione/ tot ſunt ſeptimane a die dominica ſequente diem natalis domini vſqꝫ ad ſeptuageſimam: et numerus deſuper eſt aureus numerus. Cum autem perfeceris reincipe Domine deus. Et hoc anno preſenti M.ccccc.xxxiiij. aureus numerus eſt. xv ſequenti anno erit. xvj. et ſic conſequenter.

¶ Et nota ꝙ inter .lxx. et primam dominicam quadrageſime ſunt tres hebdomade. Et inter primam dominicā quadrageſime ⁊ diē paſche ſunt .vj. hebdomade. Et a paſcha vſqꝫ rogationes ſunt dies .xxxvj. Et ā rogatiōibus vſqꝫ ad aſcenſionē ſunt dies .iiij. Et ab aſcenſione vſqꝫ ad pentecoſten ſunt dies decem. Et dominica proxima erit feſtum ſancte trinitatis. Et feria quinta poſt/ feſtum corporis chriſti. Et ſic habentur omnia feſta mobilia perpetuis temporibus.

Tabula preſens indicat in quo ſigno luna ſit omni die.

Menſes.	Dies.	Aureus numer⁹.	Signa.	Gradus.	Pro phleboto.	Pro medicinis.	Pro balneis.	
Feb. No.	i	xiiii	Aries.	xiii	┫	✠	┣	
Marti⁹.	ii		Aries.	xxvi	┫	✠	┣	attractiue
	iii	xiii	Taurus	x	malum			
Decēber.	iiii	vi	Taurus		malum			retractiue
	v		Gemini	vi	m	┣	✠	
Aprilis.	vi	xvii	Gemini	xix	m	✠	┣	digeſtiue
	vii	ix	Cancer	ii	┫	✠	✠	
Maius.	viii	i	Cancer	xv	✠	✠	┣	expulſiue
	ix		Cancer	xxix	┫	✠	✠	
	x	xii	Leo	xii	m	m	┣	
	xi	iiii	Leo	xxv	m	m	✠	attractiue
Junius.	xii		Uirgo	viii	malum			
	xiii	xv	Uirgo	xxi	malum			retractiue
Julius.	xiiii	vii	Libra	iiii	✠	┣	✠	
	xv		Libra	xviii	┫	✠	┣	digeſtiue
	xvi	xviii	Scorpio	i	✠	┣	m	
	xvii	x	Scorpio	xiiii	┫	✠	m	expulſiue.
Auguſt	xviii	ii	Scorpio.	xxviii	✠	✠	m	
	xix		Sagit.	x	┫	✠	✠	
	xx	xiii	Sagit.	xxiii	┫	✠	┣	attractiue
	xxi	v	Capri.		malum			
Septēb.	xxii		Capri.	xxii	malum			retractiue
	xxiii	xvi	Aquari⁹	vi	✠	✠	┣	
Ja. Oc.	xxiiii	viii	Aquari⁹	xx	✠	✠	┣	digeſtiue
	xxv		Piſces	iiii	✠	┣	✠	
	xxvi	xix	Piſces	xv	✠	✠	┣	expulſiue
	xxvii	xi	Piſces	xxx	┫	✠	✠	

Aſpectus.xij.ſignoꝝ/et.vij.planetarū.

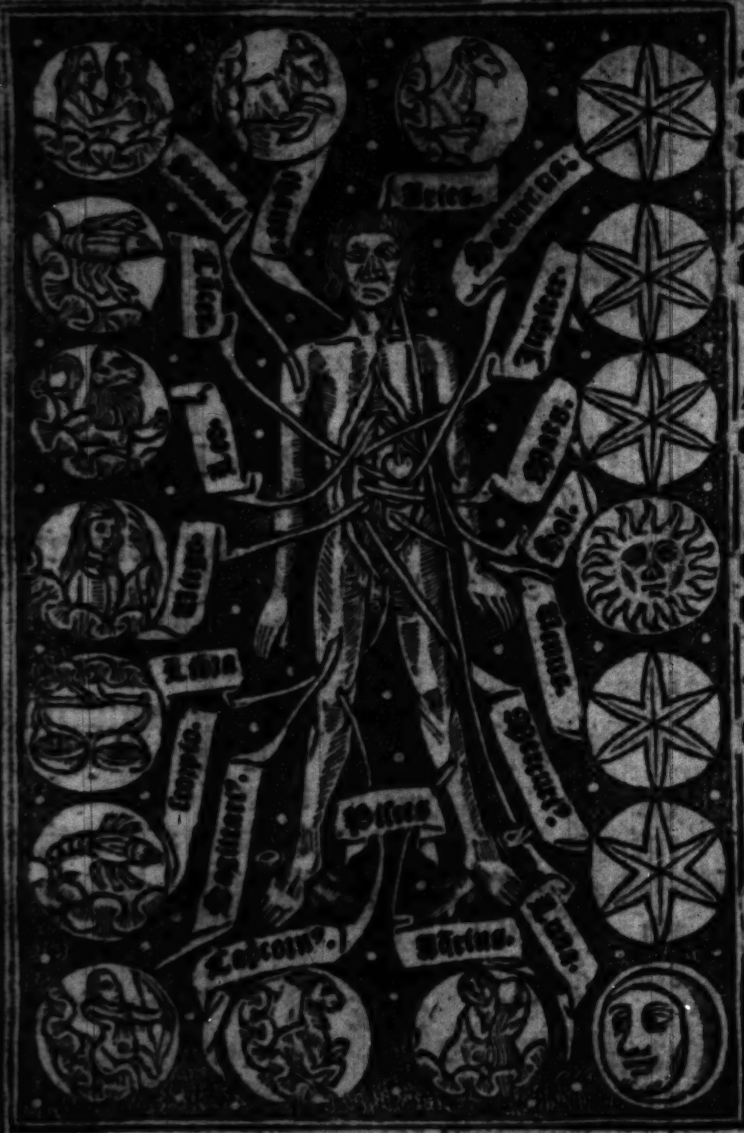
Aries.
Taurus.
Gemini.
Cācer.
Leo.
Virgo.
Libra.
Scorpio.
Sagittariꝰ.
Capricornꝰ.
Aquarius.
Piſces.
Saturnus.
Jupiter.
Mars.
Sol.
Venus.
Mercuriꝰ.
Luna.

Saturnus reſpicit ſplenem.

Juppiter reſpicit epar.

Mars reſpicit epar.

Sol reſpicit ſtomachum.

Venꝰ reſpicit renes.

Mercurius reſpicit renes.

Luna reſpicit caput.

Aſpectꝰ duodecim ſignorum.

Aries reſpicit caput.
Taurus reſpicit collum.
Gemini reſpiciūt ſcapulas brachia et manus.
Cancer pectus et pulmonē.
Leo ſtomachum et renes.
Virgo inteſtina et epar.

Libra vmbilicū et lumbos et interiora ventris.
Scorpio reſpicit pudenda
Sagittarius coxas.
Capricornus genua.
Aquarius reſpicit tibias.
Piſces reſpiciunt pedes.

Proprietates duodecim ſignorꝝ.

Quoniam autem nonnulli queritant tempora inciſiom venarum apta/habetqꝫ luna plurimũ poteſtatis in ea re/aliis atqꝫ aliis recepta ſignis: nõ abſentaneum videt hic attexere generales quaſdam ſignorum proprietates: quibuſqꝫ partibus humani corporis ſingula accõmodari ſoleant: vt quamuis breui ac craſſo quodam argumento/ſigna apta ineptaqꝫ internoſcantur.

¶ Aries (vt perhibẽt auctores) calidus et ſiccus eſt atqꝫ igneus/caput hominis totum ſibi vendicans: aptus inciſioni vene.

¶ Taurus frigidus ⁊ ſiccus terreuſqꝫ ad collũ ſpectat: ineptus ſanguini fundendo.

¶ Gemini calidi humidi et aerii humeros et brachia manuſqꝫ tutantur: inutiles venis aperiendis.

¶ Cãcer frigidus humidus et aqueus pectori ſtomacho pulmoniqꝫ accõmodatur: varius ĩ minutione ſanguinis

¶ Leonem calidum et ſiccum igneumqꝫ eſſe perhibent: dorſum ac latera reſpicientem : periculorum ſanguini emittendo

¶ Virginis ſignum frigidum ſiccum terreumqꝫ ad ventrem ac inteſtina ſpectat: indifferens vene ſecande.

¶ Libra calida humida et aeria vmbilicum lumbos inferioraqꝫ ventris ſortitur: vtilis ſanguini minuendo.

¶ Scorpio frigidus humidus aquaticuſqꝫ pudenda gubernat: incertus ad venam incidendam.

¶ Sagittario calido ſicco ⁊ igneo coxe aſcribũtur: vtili ad inciſionem vene.

¶ Capricornus frigidus ſiccus ac terreus habet genua: ad ſanguinis minutionem haud inutilis exiſtens

¶ Aquarius calidus humidus et aeriꝰ ad crura refertur indifferens vene incidende.

¶ Piſces quoqꝫ indifferẽtes ſũt/frigidi humidi ⁊ aquatici: pedeſqꝫ in tutelam recipiunt.

¶ Ordo ſignorum in zodiaco.

Sunt aries/taurus/gemini/cancer/leo/virgo.
Libraqꝫ/ſcorpius/arcitenens/caper/amphora/piſces.

❡ Diſtinctiones quatuoꝛ complexionum.

Licet coꝛpus humanum componatur ex naturis quatuoꝛ elementoꝛum: tamen vno predominante ceteris ipſum coꝛpus a tali nominatur. ❡ A terra tanꝗ ab inferioꝛi q̄ eſt frigida ⁊ ſicca/ dicitur melancholicus: quia frigidus et ſiccus parum appetit et parū poteſt. Et habet has pꝛopꝛietates. verſus. Inuidus et triſtis cupidus dextreqꝫ tenacis. Non expers fraudis timidus luteiqꝫ coloꝛis. ❡ Flegmaticus eſt humidus et frigidus ſicut aqua: ⁊ parū vult et multa poteſt/ et habet has pꝛopꝛietates. V. Eſt ſomnolentus piger et ſputamine plenus. Huic hebes eſt ſenſus: pinguis facies: coloꝛ albus. ❡ Sanguineus eſt calidus et humidus ſicut aer: multa vult et multum poteſt: ⁊ habet has ꝓpꝛietates. V. Largus amans hilaris ridens rubeiqꝫ coloꝛis. Cantans carnoſus ſatis audax atqꝫ benignus. ❡ Cholericus calidus et ſiccus aſſimilatur ſicut ignis: multa vult et parum poteſt/ et habet has pꝛopꝛietates. V. Hirſutus fallax iraſcens pꝛodigus audax. Aſtutus gracilis ſiccus croceiqꝫ coloꝛis.

❡ De fluxu ventris Verſus.

Si fluxum pateris ſi nō caueas moꝛieris.
Concubitum/ potum/ nimium cum frigoꝛe motum.

❡ Officia duodecim menſium.

Pocula Janus amat/ et Febꝛuus algeo clamat
Martius arua fodit/ Apꝛilis floꝛida pꝛodit.
Frons et flos nemoꝛum Maio ſunt fomes amoꝛum.
Dat Junius fena/ Julio reſecatur auena.
Auguſtus ſpicas/ September colligit vuas.
Seminat October/ ſpoliat virgulta Nouember.
Querit amare cibum/ poꝛcum mactando December.

❡ De nuptiis. Pꝛime nuptie cuiuſlibet anni intrant die xiii. ianuarii. ⁊ durant vſqꝫ ad dominicam ſeptuageſime Secunde veniunt dominica in albis que eſt Quaſi modo geniti. Tertie et vltime intrant dominica trinitatis/ et durant vſqꝫ ad aduentum domini.

FINIS.

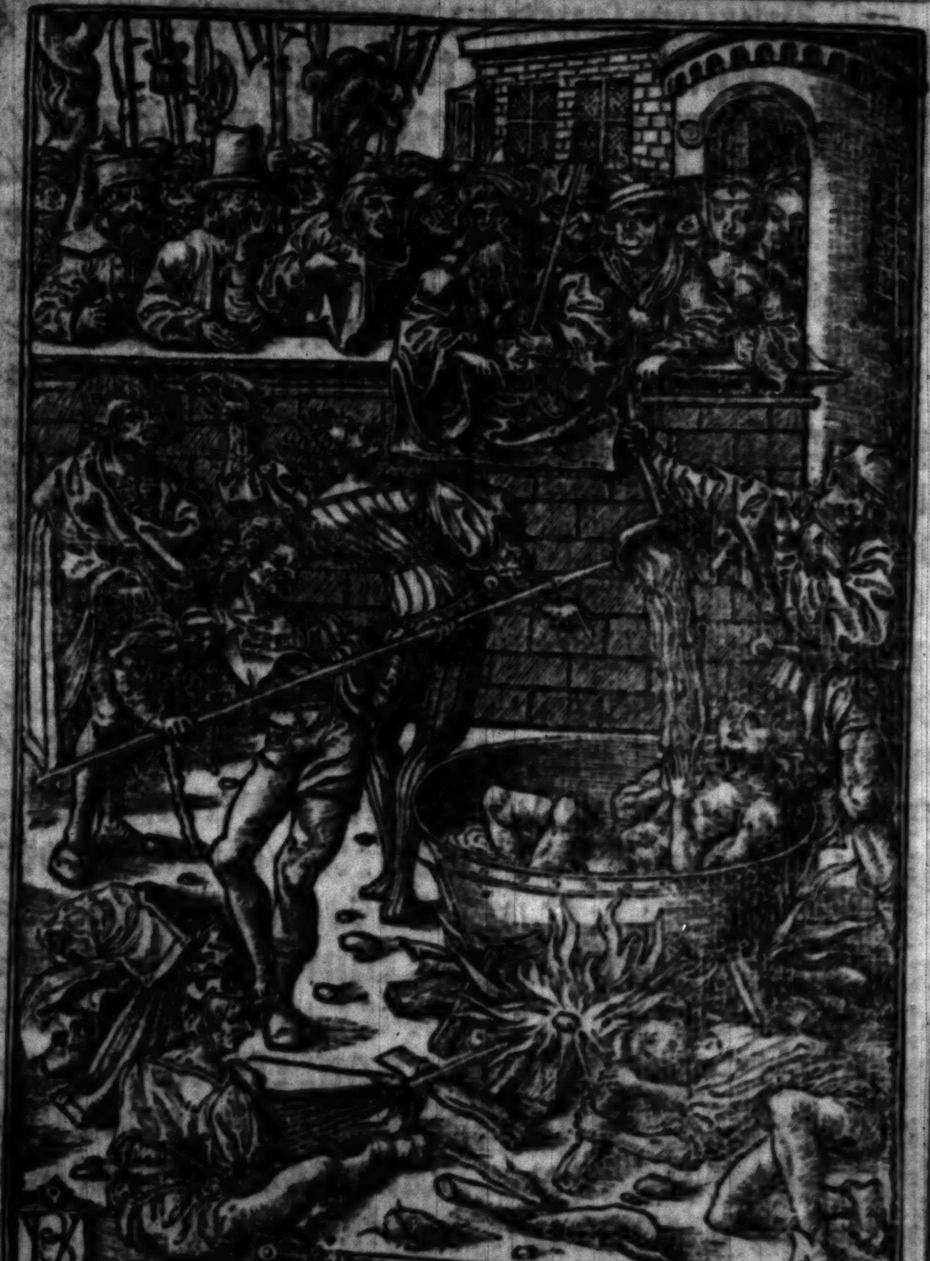

¶ Hovv ſaynt iohan dyde vvꝛyte in vvylderneſſe
The apocalyps and of tokens vvondꝛous.
VVhiche in the ayꝛe he herde and ſavve expꝛeſſe
VVith myꝛacles terrybles and monſtruous.

deum omne verbũ. Dixit aũt maria. Ecce ancilla dñi: fiat michi ſcd̄m verbũ tuũ. Deo gr̃as

¶ Sequentia ſancti euangelii ſecundum Matheum. Gloria tibi domine. ✠

Cum natus eſſet ieſus in bethleem iude in diebus herodis regis: ecce magi ab oriēte venerũt hieroſolymam/ dicentes. Ubi eſt qui natus eſt rex iudeorum? Uidimus enim ſtellam eius in oriente: et venimus cum muneribus adorare eum. Audiens autem herodes rex turbatus eſt / et omnis hieroſolyma cum illo. Et congregans omnes principes ſacerdotum et ſcribas populi/ ſciſcitabatur ab eis vbi chriſtus naſceretur. At illi dixerũt ei. In bethleem iude. Sic enim ſcriptum eſt per ꝓphetam. Et tu bethleē terra iuda: nequaꝗ̄ minima es ī principibus iuda. Ex te eñi exiet dux qui regat populum meum iſrael. Tunc herodes clam vocatis magis: diligenter didicit ab eis tempus ſtelle que apparuit eis. Et mittēs eos in bethleem dixit. Ite et interrogate diligenter de puero: et cum inueneritis/ renunciate michi: vt et ego veniens adorem eum. Qui cum audiſſent regem/ abierunt. Et ecce ſtella quam viderant in oriente antecedebat eos vſqꝫ dum veniēs ſtaret ſupra vbi erat puer. Uidentes autem ſtellam magi: gauiſi ſunt gaudio magno valde. Et intrantes domum inuenerũt puerum cum maria matre eius. Et procidentes / adoraue-

rūt eū. Et apertis theſauris ſuis obtulerunt ei munera: aurū/ thus/ et myrrhā. Et reſpōſo accepto in ſomnis ne redirent ad herodē: per aliā viā reuerſi ſunt in regionem ſuam. Deo grãs.

¶ Sequentia ſancti euāgelij ſecundū Marcum. Gloria tibi domine. ✠

IN illo tēpore Recūbētibꝰ vndecim diſcipulis apparuit illis ieſus: et exprobrauit incredulitatem illorum ⁊ duritiam cordis.. Quia his qui viderant eum reſurrexiſſe a mortuis non crediderant . Et dixit eis. Eūtes in mundum vniuerſum: predicate euāgelium omni creature. Qui crediderit ⁊ baptizatus fuerit/ ſaluus erit. Qui vero non crediderit/ condēnabitur. Signa autem eos qui crediderint/ hec ſequentur. In noie meo demonia eijcient/ linguis loquētur nouis/ ſerpētes tollent: et ſi mortiferum quid biberint/ non eis nocebit. Super egros manus imponent/ et bene habebunt. Et dominus quidem ieſus poſtq̃ locutus eſt eis aſſumptus eſt in celum/ et ſedet a dextris dei. Illi autem profecti predicauerunt vbiqꝫ: dn̄o cooperante ⁊ ſermonem confirmante: ſequentibus ſignis. Deo gratias.

¶ Whan the preſt hath ſayde the goſpel/ ſay thys Per hec ſancta euangelica dicta: deleantur vniuerſa noſtra delicta. Amen.

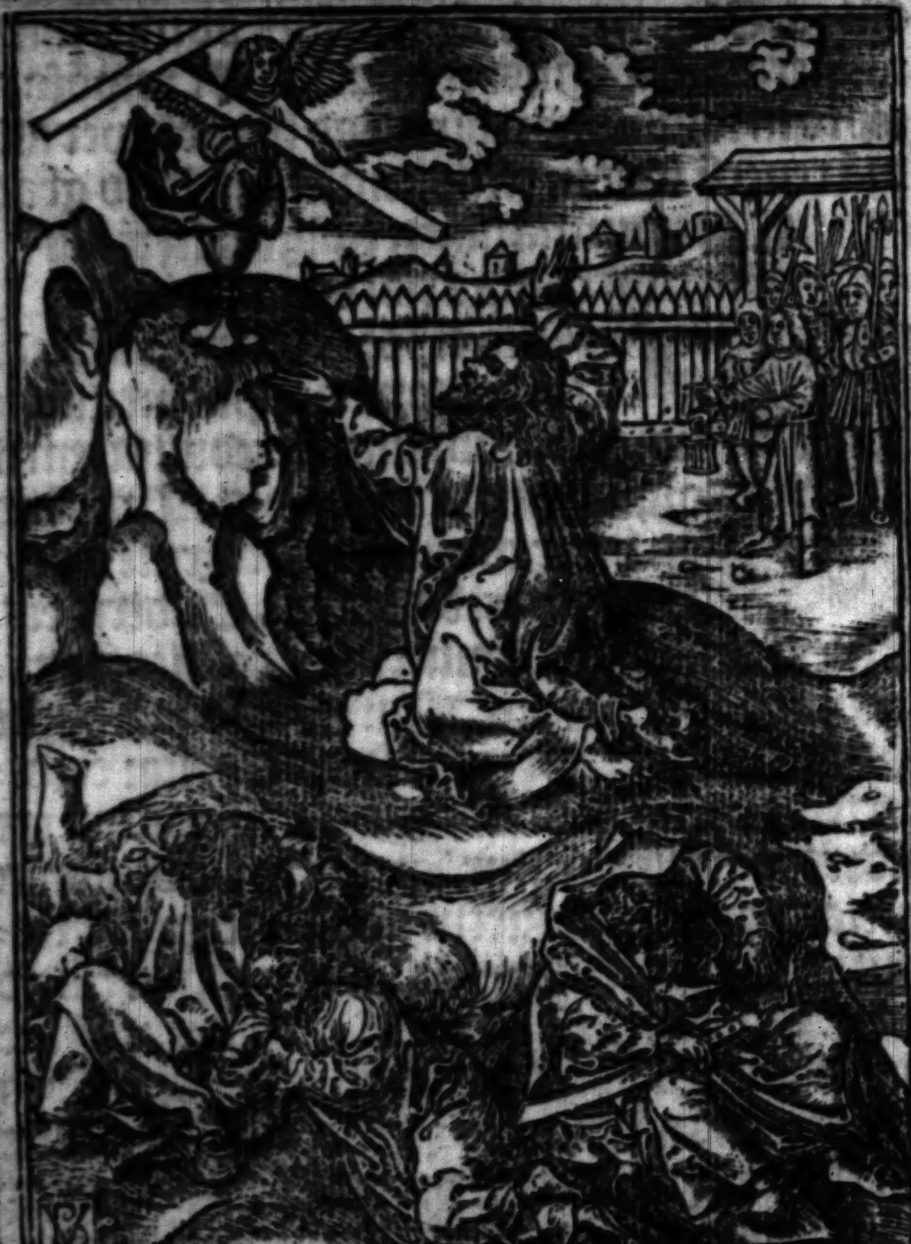

¶ Hovv Judas came a bout the houre of mydnyght
To betray Cryſt vvith a grete cōpany
Wvith glayues/vvepons/ans moche lyght
And kyſſed hym/ſayng Aue rabbi.

Pater noſter. Aue maria. ¶ Paſſio domini noſtri Jeſu Chriſti Secundum Johannem.

Egreſſus eſt dn̄s ieſus cū diſcipulis ſuis trans torrentē cedron: vbi erat ortus in quē introiuit ipſe ⁊ diſcipuli eius. Sciebat aūt ⁊ iudas q̇ tradebat eū locū: qꝛ frequenter ieſus cōuenerat illuc cū diſcipulis ſuis. Judas ergo cū accepiſſet cohortem a pōtificib⁹ et phariſeis miniſtros: venit illuc cū laternis/et facibus ⁊ armis. Jeſus itaqꝫ ſciēs oīa q̄ vētura erāt ſuꝑ eū/ꝓceſſit ⁊ dixit eis. Quē q̄ritis? Rn̄derūt ei. Jeſum nazarenū. Dixit eis ieſus Ego ſum. Stabat autem et iudas q̇ tradebat eū cum ipſis. Ut ergo dixit eis ieſus ego ſum: abierūt retrorſum/et ceciderūt in terrā. Jterū ergo interrogauit eos. Quē queritis? Jlli aūt dixerunt. Jeſum nazarenū. Rn̄dit ieſus. Dixi vobis qꝛ ego ſum. Si ergo me q̄ritis: ſinite hos abire. Ut impleret̃ ſermo quē dixit: qꝛ quos dediſti michi/ non perdidi ex eis quēq̄. Simon ergo petrus habēs gladium eduxit eū/et ꝑcuſſit pontificis ſeruum: et abſcidit auriculā eius dextrā. Erat autē nomen ſeruo malchus. Dixit ergo ieſus petro Mitte gladium tuum in vaginam. Calicem quem dedit michi pater: non vis vt bibam illum? Cohors ergo ⁊ tribunus ⁊ miniſtri iudeorum comprehenderunt ieſum: et ligauerunt eum: et adduxerunt eum ad annam primum. Erat enim ſocer caiphe qui erat pontifex anni illius. Erat autē caiphas qui conſilium dederat iudeis: quia expedit vnum hoīem mori ꝓ p̄plo. Sequebat̃ au tem ieſum ſimon petrus: et alius diſcipulus. Diſcipulꝰ autem ille erat notus pontifici: ⁊ introiuit cum ieſu in atrium pontificis. Petrus autem ſtabat ad oſtium foꝛis. Exiuit ergo diſcipulus alius qui erat notus pontifici: ⁊ dixit oſtiarie/ ⁊ introduxit petrū. Dixit ergo petro ancilla oſtiaria. Nunquid ⁊ tu ex diſcipulis es hominis iſtius? Dixit ille. Non ſum. Stabant autem ſerui et miniſtri ad pꝛunas (quia frigus erat) et calefaciebāt ſe. Erat autem cum eis et petrus ſtans ⁊ calefaciens ſe. Pontifex ergo interrogauit ieſum de diſcipulis ſuis et de doctrina eiꝰ. Reſpondens ieſus dixit. Ego palam locutus ſum mundo. Ego ſemper docui in ſynagoga ⁊ in templo quo oēs iudei cōueniūt: et in occulto locutus ſum nichil. Quid me interrogas? Interroga eos q̄ audierūt qd̄ locutꝰ ſum ipſis. Ecce hi ſciūt que dixerim ego. Hec aūt cū dixiſſet: vnus aſſiſtēs miniſtroꝝ dedit alapam ieſu/ dicēs. Sic reſpōdes pōtifici? Reſpōdit ieſus. Si male locutꝰ ſum: teſtimonium perhibe de malo. Si aūt bene/ quid me cedis? Et miſit eum annas ligatum ad caipham pontificem. Erat aūt ſimon petrus ſtans et calefaciens ſe. Dixerunt ergo ei. Nunquid et tu ex diſcipulis eius es? Negauit ille/ et dixit. Non ſum. Dixit ei vnꝰ ex ſeruis pōtificis cognatꝰ eiꝰ cuiꝰ abſcidit petrus auriculā. Nonne ego te vidi in oꝛto cū illo? Iterꝝ negauit petrus: et ſtatim gallus cātauit. Adducūt ergo ieſum a caipha ī pꝛetorium. Erat autem mane: et ipſi non introierūt in pretorium: vt nō contaminarentur/ſed mānducarent paſcha. Exiuit ergo pilatus ad eos foras: et dixit. Quam accuſationem affertis aduerſus hominem hunc? Reſponderunt ⁊ dixerunt. Si non eſſet hic malefactor: nō tibi tradidiſſemus eum. Dixit ergo eis pilatus. Accipite eum vos: et ſecundum legem veſtram iudicate eum. Dixerunt ergo ei iudei. Nobis non licet interficere quemq̄? Vt ſermo ieſu impleret̄ quem dixit ſignificans qua morte eſſet moriturus. Introiuit ergo iterum in pretoriū pilatꝰ: et vocauit ieſum/et dixit ei. Tu es rex iudeoꝝ? Reſpōdit ei ieſus. A temetip̄o hoc dicis: an alij tibi dixerūt de me? Reſpōdit pilatus. Nūquid ego iudeꝰ ſum? Gēs tua ⁊ pontifices/tradiderūt te michi. Quid feciſti? Reſpōdit ieſus. Regnum meū non eſt de hoc mūdo. Si ex hoc mūdo eſſet regnū meū/miniſtri mei vtiqꝫ decertarent vt non traderer iudeis. Nūc aūt regnum meū nō eſt hinc. Dixit itaqꝫ ei pilatꝰ. Ergo rex es tu? Rn̄dit ieſus. Tu dicis: quia rex ſum ego. Ego in hoc natꝰ ſum/et ad hoc veni in mūdū: vt teſtimonium ꝑhibeam veritati. Ois qui eſt ex veritate: audit vocem meā. Dixit ei pilatꝰ. Quid eſt Ꝟitas? Et cū hoc dixiſſet: iterū exiuit ad iudeos/ et dixit eis. Ego nullam inuenio in eo cauſam. Eſt aūt cōſuetudo vobis vt vnū dimittā vobis in paſcha. Vultis ergo dimittam vobis regē iudeoꝝ? Clamauerunt rurſum oēs

dicentes. Non hunc ſed barabbam. Erat autē barabbas latro. Tūc ergo appꝛehēdit pilatus ieſum: ⁊ flagellauit. Et milites plectētes coꝛonam de ſpinis impoſuerunt capiti eius: et veſte purpurea circundederunt eū. Et veniebant ad eum/ et dicebant. Aue rex iudeoꝛum. Et dabāt ei alapas. Exiuit iterum pilatus foꝛas/ ⁊ dixit eis. Ecce adduco vobis eum foꝛas: vt cognoſcatis quia in eo nullam cauſam inuenio. Exiuit ergo ieſus poꝛtans coꝛonam ſpineam ⁊ purpureum veſtimentū: et dixit eis pilatus. Ecce homo. Cum ergo vidiſſent eum pōtifices ⁊ miniſtri/ clamabant dicētes. Crucifige/ crucifige eū Dixit eis pilatus. Accipite eum vos ⁊ crucifigite: ego enim nō inuenio in eo cauſam. Reſpōderunt ei iudei. Nos legem habemus: et ſecundum legem debet moꝛi: quia filiū dei ſe fecit. Cū ergo audiſſet pilatus hunc ſermonē/ magis timuit. Et ingreſſus eſt pꝛetoꝛiū iteꝝ: et dixit ad ieſum. Unde es tu? Jeſus aūt reſponſum nō dedit ei. Dixit ergo ei pilatus. Michi nō loq̄ris? Neſcis qꝛ poteſtatē habeo crucifigere te: et poteſtatē habeo dimittere te? Rñdit ieſus. Nō haberes poteſtatem aduerſum me vllam: niſi tibi datū eſſet deſuper. Pꝛopterea q̄ tradidit me tibi/ maius peccatū habet. Et exinde q̄rebat pilatus dimittere eum. Judei aūt clamabant/ dicētes. Si hūc dimittis: non es amicus ceſaris. Oīs eñ q̄ ſe regē facit/ ꝯtradicit ceſari. Pilatꝰ ergo cū audiſſet hos ſermones: adduxit ieſum foꝛas: ⁊ ſedit ꝓ tribunali in loco qui dicitur lycoſtratos/hebꝛaice autem gabbatha. Erat autem paraſceue paſche: hoꝛa quaſi ſexta. Et dixit iudeis. Ecce rex veſter. Jlli autē clamabāt. Tolle tolle/ crucifige eum. Dixit eis pilatus. Regem veſtrum crucifigam: Reſpōderunt pōtifices. Non habem⁹ regem niſi ceſarē. Tunc ergo tradidit eis illum vt crucifigeretur. Suſceperunt autem ieſum et eduxerunt. Et baiulans ſibi crucē exiuit in eum qui dicitur caluarie locum/hebꝛaice autem golgotha vbi eū crucifixerunt. Et cum eo alios duos: hinc et hinc/ medium aūt ieſum. Scripſit autem ⁊ titulum pilat⁹/et poſuit ſuper crucē. Erat aūt ſcriptū. Jeſus nazarenus rex iudeoꝝ. Hūc ergo titulū multi legerūt iudeoꝝ: qꝛ ꝓpe ciuitatem erat locus vbi crucifixus eſt ieſus. Et erat ſcriptū hebꝛaice/grece/et latine. Dicebāt ergo pilato pōtifices iudeoꝝ. Noli ſcribere rex iudeoꝛū: ſed qꝛ ip̄e dixit rex ſum iudeoꝝ. Rñdit pilat⁹. Qđ ſcripſi ſcripſi. Milites ergo cū crucifixiſſēt eū/acceperūt veſtimēta ei⁹: et fecerūt quatuoꝛ partes vnicuiqꝫ militi partē: et tunicā. Erat aūt tunica incōſutilis deſuꝑ cōtexta ꝑ totū. Dixerūt ergo ad inuicē. Nō ſcindam⁹ eā/ ſꝫ ſoꝛtiamur de illa cui⁹ ſit. Vt ſcriptura impleret᷑/dicēs. Partiti ſunt veſtimēta mea ſibi: et ſuꝑ veſtē meam miſerūt ſoꝛtem. Et milites quidē hec fecerunt. Stabat aūt iuxta crucē ieſu mater ei⁹/et ſoꝛoꝛ matris eius maria cleophe/et maria magdale

ne. Cum vidiſſet ergo ieſus matrem et diſcipulum ſtantem quem diligebat/ dixit matri ſue. Mulier/ ecce filius tuus. Deinde dixit diſcipulo. Ecce mater tua. Et ex illa hoꝛa accepit eam diſcipulus in ſuam. Poſtea ſciens ieſus quia iā omnia conſummata ſunt: vt conſummaretur ſcriptura/ dixit. Sitio. Vas ergo poſitū erat aceto plenum. Illi autem ſpongiam plenam aceto hyſopo circumponentes/ obtulerunt oꝛi eius. Cum ergo accepiſſet ieſus acetum/ dixit. Cōſummatū eſt. Et inclinato capite tradidit ſpm̄. ✠ Iudei ergo qm̄ paraſceue erat: vt non remanerent in cruce coꝛpoꝛa ſabbato (erat eñ magnus dies ille ſabbati) rogauerūt pilatum vt frāgerētur eoꝝ crura ⁊ tollerētur. Venerūt ergo milites ⁊ pꝛimi quidem fregerunt crura: et alteri⁹ qui crucifixus eſt cū eo. Ad ieſum autem cū veniſſent: vt viderūt eū iam moꝛtuum/ nō fregerūt ei⁹ crura: ſꝫ vnus militum lancea latus eius aperuit: et continuo exiuit ſanguis et aqua. Et ꝗ vidit teſtimoniū perhibuit: et verum eſt teſtimonium ei⁹. Et ille ſcit qꝛ vera dicit: vt ⁊ vos credatis. Facta ſunt eñ hec vt ſcriptura impleretur. Os non comminuetis ex eo. Et iterum alia ſcriptura dicit. Videbūt in quē tranſfixerūt. Poſt hec aūt rogauit pilatum ioſeph ab arimathia (eo ꝙ eſſet diſcipulus ieſu: occultus aūt ꝓpter metum iudeoꝝ) vt tolleret coꝛpus ieſu. Et ꝑmiſit pilatus. Venit aūt ⁊ nicodemus ꝗ venerat ad ieſum nocte pꝛimum: fe

rens mixturam myꝛrhe ⁊ aloes quaſi libꝛas cẽtum. Acceperũt ergo coꝛpus ieſu: ⁊ ligauerunt eũ linteis cũ aromatibꝰ: ſicut mos iudeis eſt ſepelire. Erat aũt in loco vbi crucifixus eſt oꝛtus et in oꝛto monumentũ nouum in quo nõdum quiſq̃ poſitus fuerat. Ibi ergo ꝓpter paraſcenem iudeoꝝ (qꝛ iuxta erat monumentũ) poſuerũt ieſum. Deo grãs. ℣. Qui paſſus es ꝑ nobꝫ. ℟. Dñe miſerere nobis. Oꝛemus. Oꝛatio.

DEus qui manꝰ tuas/ ⁊ pedes tuos/ ⁊ totum coꝛpus tuũ pꝛo nobis pctõꝛibus in ligno crucis poſuiſti: et coꝛonã ſpineã a iudeis in deſpectu tui ſacratiſſimi nois ſuꝑ caput tuũ impoſitam ſuſtinuiſti: et quinq̧ vulnera pꝛo nobis pctõꝛibꝰ ĩ ligno crucis paſſus fuiſti: da nobis hodie ⁊ quotidie vſum penitẽtie/ abſtinẽtie patiẽtie/ humilitatis/ caſtitatꝫ/ lumẽ/ ſenſum et intellectũ/ et purã cõſciẽtiã vſq̧ ĩ finẽ. Per te ieſu xp̃e ſaluatoꝛ mũdi. Qui in trinitate ꝑfecta viuis ⁊ regnas deꝰ. Per oĩa ſc̃la ſeculoꝝ. Amẽ.

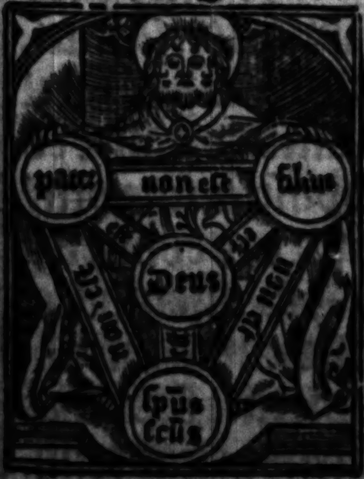

¶ These pꝛayers folowyng ought to be ſayde oꝛ ye deyte out of your chambꝛe at your vpꝛyſynge.

AUxiliatrix ſis michi trinitas ſctã: deus in noĩe tuo leuabo manꝰ meas. Crux triũphalis paſſionis dñi noſtri ieſu chꝛiſti. Ieſus nazarenus rex iudeoꝛum: fili dei miſerere mei.

In noīe patris et filij et ſpiritus ſancti. Amen. Per ſignum ſancte cru ✠ cis de inimicis noſtris libera nos deus ſalutaris noſter.

Pijſſime deus et clementiſſime pater laudes et grās ago tibi dn̄e ieſu xp̄e op̄s eterne deꝰ: qui me indignū famulū tuū N. in hac nocte cuſtodiſti/ protexiſti/ viſitaſti/ ſanum et incolumem ad principium huiꝰ diei peruenire feciſti: et pro alijs bn̄ficijs tuis q̄ tua ſola bonitate michi cōtuliſti. Deprecor clemētiā tuā miſericors deus: vt cōcedas michi diē vētturū ſic peragere in tuo ſancto ſeruitio cū humilitate/ diſcretiōe/ deuotione ⁊ dilectiōe benigna: vt tibi ſeruitutē meā debitā et placabilē in oībꝰ operibꝰ meis valeā pſoluere: et fac mecū tua grā viuere ſēp: et oībꝰ diebꝰ vite mee tibi cōmēdo corpus meū ⁊ aīam meam. Per te ieſu xp̄e. ⁊c. ¶ Whan thou goeſt fyrſt out of thy hous blyſſe the ſayeng thus.

Crux triūphalis dn̄i nr̄i ieſu xp̄i: ecce viuifice crucis dn̄icum ſignū: fugite ptes aduerſe. In noīe pr̄is ⁊ filij ⁊ ſpūs ſcti. Amen.

Deus qui tres magos oriētales Jaſpar Melchior et Balthaſar ad preſepē dn̄i ſtella duce cōduxiſti/ conduc me ad loca propoſita ſine vlliꝰ aduerſitatis impedimento: et qui eos cōduxiſti angelo nunciante/ reduc me te ipſo auxiliante. Per eundem chriſtum dn̄m noſtrum. Amen.

Angele qui meus es cuſtos/ pietate ſuperna.
Me tibi commiſſum ſerua/ defende/ guberna.
Pater noſter. Aue maria.

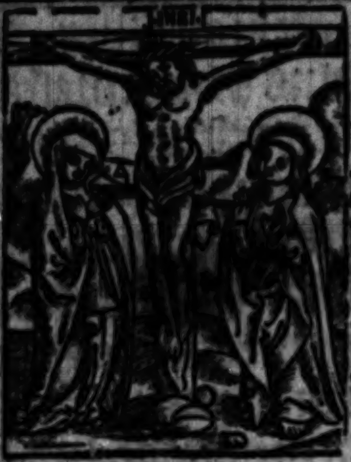

¶ De cruce.

CRucem tuā adoramꝰ ⁊ veneramur dñe ieſu xp̄e/et clementiā tuā humiliter imploramꝰ: vt nobis peccatoribus miſereri et parcere digneris qui dignatꝰ es naſci de virgine maria. Amē. Pater noſter. Aue maria.

¶ Whan the preſt torneth after the lauatorye.

SPūs ſancti grā illuſtret et illuminet cor tuū et labia tua: ⁊ accipiat dn̄s hoc ſacrificiū de manibꝰ tuis dignū ꝓ pctis ⁊ offēſiōibꝰ nr̄is. Amē

¶ A gode bleſſyng whā ye god forth on a meſſage or iournay ſay thus. Oratio.

BEnedicat me imperialis maieſtas: ꝓtegat me regalis diuinitas: cuſtodiat me ſempiterna deitas: foueat me glorioſa vnitas: defendat me immenſa trinitas: dirigat me ineſtimabilis bonitas. Regat me potētia patris viuificet me ſapientia filij: illuminet me virtus ſpirituſſancti. Alpha ⁊ oo deꝰ ⁊ homo/ſit iſta benedictio michi ſalus ⁊ protectio nūc ⁊ in eternum. Amen. Pater noſter. Aue maria.

¶ Whā thou entreſt in to the chyrche ſay thus

DNe in multitudine miſericordie tue introibo in domum tuam: adorabo ad templum ſanctum tuū et confitebor nomini tuo. Dñe deduc me in iuſtitia tua ꝓpter inimicos meos: dirige in cōſpectu tuo viā meā. Pater no. Aue ma.

¶ Whan thou takeſt holy water ſay thus. Aqua benedicta ſit michi ſalus ⁊ vita: pꝛeſta michi dñe per hāc creaturam aſperſionis aque ſanitatem mētis/integritatem coꝛpoꝛis/tutelam ſalutis/ſecuritatē ſpei/coꝛroboꝛationem fidei nūc ⁊ in futuro. Pater noſter. Aue maria.

¶ Whan thou begynneſt to praye thus begynne knelynge. Diſcedite a me maligni: et ſcrutaboꝛ mādata dei mei. Aufer a me dñe oēs iniquitates meas: vt merear pura mente introire in ſancta ſanctoꝝ. Veni dñe viſitare nos in pace: vt leter coꝛam te coꝛde perfecto. Aperi domine os meū ad benedicendum nomen tuū: emundaqꝫ coꝛ meū a vanis ⁊ nequiſſimis cogitationib⁹: vt dignus merear exaudiri ante cōſpectū diuine maieſtatis tue. Dignus es dñe de⁹ me⁹ accipere gloꝛiā et honoꝛē et virtutē: qꝛ tu creaſti oīa: et ꝓpter nomen tuū erāt et creata ſunt. Salus et honoꝛ deo meo qui ſedes ſuper thꝛonum ⁊ agno alleluia. Pater noſter. Aue ma.

O Bone ieſu tu nouiſti ⁊ potes ⁊ vis bonū aīe mee/ego miſer nec noui nec poſſum: tu pꝛo pietate tua ineffabili mecū diſponas ſecundum quod noueris tibi velle et michi pꝛodeſſe. Amen. Pater noſter. Aue maria.

AScendat ad te domine de⁹ oꝛatio mea: et peto vt non reuertatur ad me vacua: ſed ſicut vis ⁊ ſcis miſerere mei in oīb⁹ aīe ⁊ coꝛpoꝛis neceſſitatibus. Amen. Jeſus Jeſus Jeſus/eſto michi Jeſus. Amen. Pater no. Aue.

¶ Pꝛo carnali dilectione.

Domine libera aīam meā a carnali dilectiōe ⁊ a maloꝝ recoꝛdatiōe: vt eoꝝ que vidi vel audiui a malis in ſeculo non recoꝛder et alijs nō dicā. Dñe cōcede michi in hoc ſeculo ſancto habitu viuere: vt a te in perpetuū nō ſeparer: quatenꝰ pꝛo me ⁊ ꝑ meis parētibꝰ te digne exoꝛare valeā. Qui viuis ⁊ reg. Pater no. Aue maria.

¶ Pꝛo tentatione carnis.

Domine ieſu xp̄e rex virginum integritatis amatoꝛ/ mūda ⁊ muni coꝛ meum ab ōibus ſagittis ⁊ inſidijs inimici: et extingue in me ōme incēdiū libidinis. Da verā humilitatē et patiētie trāquillitatem pectoꝛi meo: ſuccēde mentē meā charitatis ſtimulis: vt odio habēs oēm viā iniquitatis poſſim cūctis diebus vite mee complacere tibi. Amē. Pater noſter. Aue maria.

¶ Pꝛo vera penitentia.

Omp̄s ſempiterne deꝰ pꝛecoꝛ te vt nō ꝑmittas me perire: qꝛ creatura tua ſum. Cōcede michi ſpatiū vite ⁊ poſſibilitatē atq̄ volūtatem bene viuēdi: vt ante diē exitꝰ mei per verā penitētiā merear placere tibi deo meo viuo ⁊ vero: q̄ ſolꝰ deꝰ et dñs viuis ⁊ regnas ī ſecula ſeculoꝝ. Amen. Pater no. Aue ma.

¶ Hoꝛa pꝛima.

Domine deꝰ q̄ nos ad pꝛincipiū huiꝰ diei ꝑuenire feciſti/ nos hodie tua ſalua ꝟtute: et concede vt in hac die ad nullū declinemꝰ peccatū/ nec vllū incurramꝰ periculū: ſed ſemꝑ ad tuā iuſtitiā faciēdā nr̄a pcedāt eloquia/ diri gãtur cogitatiões ⁊ opera. Amẽ. Pater. Aue.

Dñe deus op̄s qui me in hãc hoꝛam ſecundã per nocturnas caligines ꝑuenire feciſti: conſerua me hodie per hoꝛaꝝ ſpatia ⁊ momẽta tẽpoꝛis: ⁊ per tuã miam fac me ſemper ꝑmanere illeſum. Per dñʒ. Pater no. Aue ma. ¶ Hoꝛa .iij.

Dñe ieſu xp̄e q̄ hoꝛa tertia diei ad crucis penã ꝓ mũdi ſalute ductꝰ fuiſti: te ſuppliciter depꝛecoꝛ vt deleas peccata mea: et de pꝛeteritis malis meis ſemꝑ apud te veniã inuenire merear: ⁊ de futurꝭ iugiter habeã cuſtodiã. Qui cũ patre ⁊ ſpiritu ſacto viuis ⁊ regnas deꝰ. Per oĩa ſecula ſeculoꝝ. Amen. Pater. Aue. ¶ Hoꝛa .vj.

Dñe ieſu xp̄e q̄ dum hoꝛa ſexta ꝓ redẽptione mũdi crucis aſcẽdiſſes lignum/ vniuerſus mũdus in tenebꝛas conuerſus eſt: illã michi lucem in aĩa ⁊ coꝛpoꝛe tribue per quã ad eternã vitã ꝑuenire merear. Qui vi. Pat. Aue. ¶ Hoꝛa .ix.

Dñe ieſu xp̄e q̄ hoꝛa nona in crucis patibulo cõfitẽtẽ latronẽ intra menia paradiſi tranſire iuſſiſti: te ſuppliciter confitẽs peccata mea depꝛecoꝛ vt poſt obitũ meũ me ĩ paradiſi gaudia gaudẽtem introire ꝯcedas. Qui cũ patre ⁊ ſpiritu ſancto. Pater no. Aue. ¶ Hoꝛa veſpertina

Gratias ago tibi dñe deꝰ op̄s q̄ me ꝑ huiꝰ diei curſum ĩ hãc hoꝛã veſꝑtinã ꝑuenire tribuiſti. Te ſuppliciter dep̄coꝛ vt ad te eleuatio manuũ meaꝝ ſit in cõſpectu tuo acceptabile ſacrificiũ veſpertinũ. Per. Pater. Aue. ¶ Hoꝛa ꝯpletoꝛij

Dñe deꝰ dñatoꝛ oim et ꝓtectoꝛ q̄ ſeparaſti in men a tenebꝛis: te ſubnixis pꝛecibꝰ exoꝛo vt per hāc ſuperuēture noctis caliginem tua me ꝓtegat dextera: vt in lucis auroꝛa gaudens reſurgam. Per dn̄m. Pater noſter. Aue maria.

¶ Oꝛatio ſancti Auguſtini in nocte.

DEus pater noſter q̇ vt oꝛemꝰ hoꝛtaris: q̇ ⁊ hoc qḋ rogaris pꝛeſtas: ſiquidē cum te rogamꝰ in meliꝰ viuimus. Exaudi me palpitātem in his tenebꝛis: et michi dexterā tuā poꝛrige. Pꝛetēde mihi lumen tuum: reuoca me ab erroꝛibus: vt te duce in me redeam ⁊ in te. Pater noſter. Aue ma. ¶ Oꝛatio ſancti Anſelmi.

DOmine deꝰ meꝰ ſi feci vt eſſem reꝰ tuꝰ: nūqd facere potui vt nō eſſē effectꝰ tuꝰ: Si inde puritatē meā ademi: nūqd miam tuā pemi: Si ꝯmiſi vn̄ me dānare poſſes tu nō amiſiſti vn̄ ſaluare ſoles. Verū eſt dn̄e ꝙ conſciētia mea meret̄ dānationē: ſꝫ mia tua ſupat oēꝫ offenſionē. Parce ergo michi dn̄e: qꝛ nō eſt ipoſſibile tue potētie: nec indecēs tue iuſtitie: nec inſolitū tue clemētie. Quid em̄ eſt ieſus niſi ſaluatoꝛ: Ergo ieſu q̇ me creaſti nō perimas: q̇ me redemiſti nō cōdēnes: q̇ me creaſti tua bonitate/ nō pereat opus tuū mea iniq̄tate. Cognoſce ergo ī me qḋ eſt tuū/ et abſterge qḋ eſt meū. Qui cū deo pr̄e. In noīe pr̄is ⁊ filij ⁊ ſpūs ſcti. Amē

COnfiteoꝛ tibi dn̄e ieſu chꝛiſte oīa peccata mea q̄cunqꝫ feci ab infantia mea vſqꝫ nūc ſciēs aut ignoꝛās: et q̄cqd ī hac die vel ī nocte doꝛmiēs aut vigilās in verbis in cogitationibꝰ/ ꝑ iacula diaboli aut per deſideriū carnis mee aduerſus tuā volūtatē ex toto coꝛde meo veniā peto: exoꝛās ne ira tua veniat ſuꝑ me: ſed gr̄a tua reſpiciat ſuꝑ me ī eternum. Fiat bn̄dictio dei pr̄is ⁊ filij ⁊ ſp̄us ſancti ſuꝑ me. Aſſit michi interceſſio ſancte dei genitricis marie/ ſcti michaelis archāgeli/ ſcti ioānis baptiſte/ ſcti ioannis euāgeliſte/ ſcti petri/ ſcti pauli/ ſcti geoꝛgij/ ſcti xp̄ofoꝛi/ ſcti martini/ ſcti nicolai/ ſctē katherine/ ſctē margarete ſctē barbare: ⁊ oēs ſcti ⁊ electi dei oꝛate ꝓ me vt merear vobiſcū regnū dei poſſidere. Pat. Aue.

SUſcipere dignare dn̄e deꝰ oꝑs has oꝛationes quas ego indignꝰ pctōꝛ decātare deſidero ī honoꝛe ſctiſſimi nois tui ⁊ beate marie v̄gis gēitricis filij tui dn̄i nr̄i ieſu xp̄i ⁊ oim ſctōꝝ tuoꝝ ⁊ ſctāꝝ: ꝓ me miſero pctōꝛe oibuſqꝫ ꝓpinquis/ amicis/ parētibꝰ/ bn̄factoꝛibꝰ ⁊ recōmēdatis meis: ꝓ pctis innumerabilibꝰ ꝑ nos cōmiſſis/ ac pꝛo aīabꝰ oim fideliū defunctoꝝ. Cōcede q̄s oꝑs deꝰ vt nobis oibꝰ he oꝛationes ꝓficiāt ad ſalutem coꝛpoꝛis remediūqꝫ anime/ et ad verā penitētiā faciēdā in hac vita/ ⁊ in fine ad gloꝛiā ⁊ vitā eternā cōſequēdam. Amen.

¶ Whan thou receyueſt the pax ſay.

Da pacē dn̄e ī diebꝰ nr̄is: qꝛ nō eſt alius q̄ pugnet ꝓ nobis niſi tu dn̄e deꝰ noſter. Pat. Aue.

¶ Whan thou ſchall receyue the ſacrement.

DOmine nō ſum dignꝰ vt intres ſub tectū meū: ſʒ tu dn̄e q̄ dixiſti/ q̄ mãducat meā

carnē et bibit meū ſanguinē / i me manet ⁊ ego
in eo. Propiti⁹ eſto michi pctōri per ſumptionē
corporis ⁊ ſanguinis tui: et preſta vt nō ad iudi
ciū dānationis illud ſumā: ſꝫ mia tua tribuēte
in ſalutē ⁊ remiſſionē pctōꝝ meoꝝ. Qui viuis.

¶ Whan thou haſt receyued.

VEra perceptio corporis ⁊ ſanguinis tui
deus oīs nō veniat michi ad iudicium
neqꝫ ad cōdēnationem: ſed ſit oīm pctōꝝ meoꝝ
optata remiſſio: aīe ⁊ corporis mei pia guber-
natio: et potēs ad vitā preſentē ⁊ eternā intro-
ductio. Qui vi. ¶ To gete grace for ſynnes.

EXaudi q̄s dn̄e ſupplicum preces ⁊ confitē
tium tibi parce peccatiꝭ: vt pariter nobis
indulgētiam tribuas benignus ⁊ pacem. Per.

¶ Ayenſt euyll thougthes.

OMnipotēs mitiſſime de⁹ reſpice ꝓpitius
ad preces nr̄as: et libera corda nr̄a de ma
larum tētatione cogitationum: vt ſancti ſpiri
tus dignū fieri habitaculum mereamur. Per
xp̄m dn̄m noſtrum. Amen. ¶ For the kynge.

DEus regnoꝝ et chriſtiani maxime prote
ctor iperij: da ſeruo tuo N. regi noſtro
de hoſte triūphum: vt q̇ tua ꝓuidētia extitit cō
ſecratus: tuo ſemper munimine potēs ſit et ſe-
curus. Per. ¶ For thy frende lyuynge.

DEus q̇ iuſtificas impium ⁊ non vis mor
tem pctōris: maieſtatem tuā ſupplices
exoramus: vt famulū tuū N. de tua mia cōfidē
tem celeſti ꝓtectione conſerues: vt tibi iugiter

famuletur/ et nullis tentationibus a te ſeparetur. Per dñm. ¶ Foꝛ waye farynge men.

Adeſto dñe ſupplicationibus nr̃is: ⁊ viã famuloꝝ tuoꝝ in ſalutis tue ꝓſperitate diſpone: vt inter oẽs vie ⁊ vite hui⁹ varietates/ tuo ſemper pꝛotegãtur auxilio. Per dñm no.

¶ Foꝛ frendes in ſykenes oꝛ in neceſſite.

Om̄ps ſempiterne de⁹ ſalus eterna credẽtium: exaudi nos pꝛo famulo tuo ſeu pꝛo famula tua N. pꝛo quo vel pꝛo qua mĩe tue imploꝛam⁹ auxiliũ: vt reddita ſibi ſanitate/ gr̃aꝝ in eccleſia tua referat actionem. Per dñm no.

¶ Foꝛ thy fader and moder deed.

Deus q̇ nos patrẽ ⁊ matrẽ honoꝛare pꝛecepiſti: miſerere clemẽter aĩb⁹ pr̃is mei et matris mee/ eoꝛũq; peccata dimitte: meq; cũ illis in eterne claritatis gaudio fac viuere. Per chꝛiſtum. ¶ Foꝛ thy frende that is deed.

Suſcipe piiſſime deus in ſinu patriarche tui abꝛahe aĩaꝫ famuli tui N. eãq; ſc̄tis et electis oĩb⁹ adiũge: ſꝫ ne noceat culpa carnis ad penã/ pꝛoſit illi tue miſeratio pietatis ad veniam. Per xp̄m. ¶ Foꝛ the lyuynge and deed.

Om̄ps ſempiterne deus qui viuoꝝ dñaris ſimul ⁊ moꝛtuoꝝ/ oĩmq; miſereris quos tuos fide ⁊ opere futuros eſſe pꝛenoſcis: te ſupplicitur exoꝛamus vt ꝓ quib⁹ effundere pꝛeces decreuim⁹/ quoſq; vel pꝛeſens adhuc ſeculũ in carne retinet/ vel futurum iam exutos coꝛpoꝛe ſuſcepit: intercedẽtibus oĩb⁹ ſc̄tis tuis pietatis

tue clementia delictoꝝ ſuoꝝ veniam et gaudia conſequi mereantur eterna. Per dn̄m no.

¶ Foꝛ our benefactours qwyk and deed.

DEpꝛecamur te dn̄e ieſu in om̄i m̄ia tua: vt auferatur furoꝛ tuus ⁊ ira tua a villa iſta ⁊ ab hac domo ſancta tua: qꝛ peccauimꝰ tibi ⁊ iniquitatem coꝛā te fecimꝰ: nichil dignum in ꝯſpectu tuo egimꝰ. Succurre nobis q̄s ⁊ miſerere aīabꝰ oīm benefactoꝝ noſtroꝝ tā viuoꝝ q̄ defunctoꝝ: vt pꝛo bn̄ficijs que nobis largiti ſunt in terris / pꝛemia eterna cōſequātur in celis. ℣. Adoꝛamꝰ te xp̄e et bn̄dicimꝰ tibi: qꝛ per ſctām crucē tuā redemiſti mūdum miſerere nobis. ℟. Clemēter q̄ paſſus es ꝓ nobis. Oꝛemꝰ

DOmine ieſu xp̄e fili dei viui pone paſſionem crucem ⁊ moꝛtem tuā inter iudiciū tuum ⁊ aīas noſtras nūc ⁊ in hoꝛa moꝛtis nr̄e: et largiri digneris viuis m̄iam ⁊ gr̄am: defunctis requiem ⁊ veniā: eccleſie tue ſancte pacem et cōcoꝛdiam: et nobis pctōꝛibꝰ vitā et gloꝛiam ſempiternam. Qui cū patre ⁊ ſpū ſancto viuis et regnas deus. Per oīa ſecula ſeculoꝝ. Amen.

Gloꝛioſa paſſio dn̄i noſtri Jeſu xp̄i eruat nos a doloꝛe triſti: et perducat nos ad gaudia paradiſi. Amen. Pater noſter. Aue maria.

¶ Sequuntur hoꝛe beate Marie v̄ginis ſecūdum vſum Sariſburienſem. Ad matutinas.

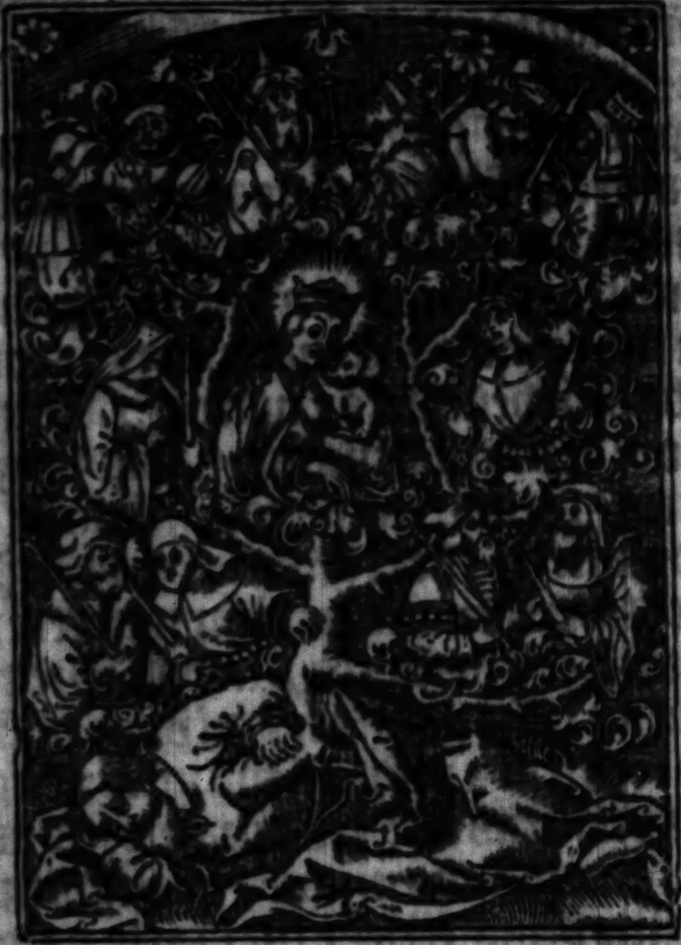

¶ Egredietur ꝟga de radice ieſſe: ⁊ flos de radice eiꝰ aſcendet: et requieſcet ſuper eum ſpiritus domini: ſpiritus ſapientie et intellectus: ſpiritus conſilij ⁊ foꝛtitudinis: ſpiritus ſciẽtie ⁊ pietatis: et replebit eum ſpūs timoꝛis domini, Eſaie. xj.

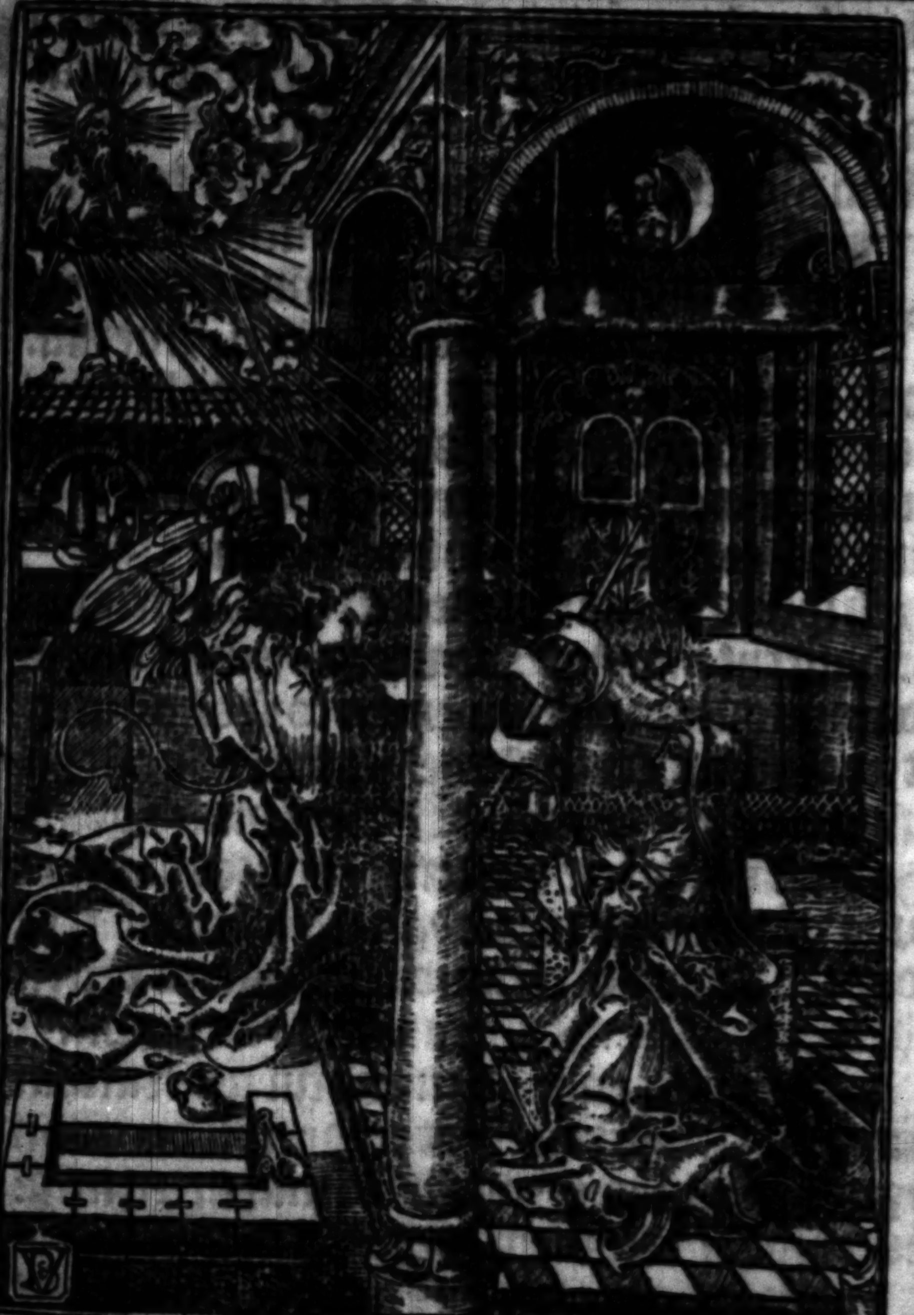

Domine labia mea aperies.
Et os meũ ãnũciabit laudẽ tuã.
Deus in adiutoriũ meũ intẽde.
Dñe ad adiuuãdum me festina.
Gloria patri ⁊ filio: et spũi sãcto.

Hic incipiũt fi
gure nouiteſta
mẽti. f. apocal.

Ego ioannes
fui ĩ inſula que
appel. path. i.

Sicut erat in pꝛĩcipio ⁊ nũc ⁊ ſemꝑ: et ĩ ſecula ſeculoꝝ amen. Alleluia. Inuitatoꝛiũ. Aue maria grã plena. Dñs tecũ. Aue maria. Ps. xciiij. in quo mouet deum hilariter ⁊ deuote laudare

Venite exultemus dño iubilemus deo ſalutari noſtro: pꝛeoccupemus faciem eiꝰ in cõfeſſione: et ĩ pſalmis iubilemꝰ ei. Aue ma.

Quõ deus magnus dñs ⁊ rex magnus ſuꝑ oẽs deos: quõ non repellet dñs plebẽ ſuã: qꝛ in manu eius ſunt oẽs fines terre/et altitudines mõtium ipſe conſpicit. Dominus tecum.

Quõ ipſius eſt mare ⁊ ipſe fecit illud/⁊ aridam fundauerũt manꝰ eiꝰ: venite adoꝛemus ⁊ pꝛocidamus ante deum: ploꝛemus coꝛã dño qui fecit nos: quia ipſe eſt dñs deꝰ noſter: nos aũt populus eius ⁊ oues paſcue eiꝰ. Aue maria grã.

Hodie ſi vocem eiꝰ audieritꝭ/ nolite obdurare coꝛda vrã: ſicut in exacerbatione ſcđm diẽ tẽtationis ĩ deſerto vbi tẽtauerũt me patres veſtri: ꝓbauerũt ⁊ viderũt opera mea. Dñs tecum.

Quadraginta annis ꝓximus fui generationi huic ⁊ dixi ſemper hi errãt coꝛde: ipſi vero non cognouerũt vias meas qbꝰ iuraui in ira mea: ſi introibũt in requiem meam. Aue maria.

Gloꝛia patri ⁊ filio: et ſpũi ſancto. Sicut erat in pꝛincipio ⁊ nũc ⁊ ſemper: et in ſecula ſeculoꝝ amen. Dñs tecum. Aue maria gra. Hymnus.

Quem terra pontus ethera/colunt adorant pꝛedicant: trinam regẽtem machinam/clauſtrum marie baiulat.

Cui luna ſol ⁊ omnia/deſeruiunt per tēpoꝛa: perfuſa celi gratia/geſtant puelle viſcera.

Beata mater munere/cuiꝰ ſupnꝰ artifex: mūdū pugillo cōtinēs/vētris ſub arca clauſus eſt.

Beata celi nūcio/fecūda ſancto ſpiritu: deſideratus gentibus/cuius per aluum fuſus eſt.

Gloꝛia tibi domine/qui natus es de virgine: cum patre et ſancto ſpiritu/in ſempiterna ſecula. Amen. Aña. Benedicta tu. Pſalmus. viij. de exaltatione chꝛiſti/et eccleſie dilatatione.

Domine dn̄s noſter: ꝙ admirabile eſt nomen tuum in vniuerſa terra

Qm̄ eleuata eſt magnificentia tua: ſuꝑ celos.

Ex oꝛe infātiū et lactētiū ꝑfeciſti laudē ꝓpter inimicos tuos: vt deſtruas inimicū et vltoꝛem.

Quoniam videbo celos tuos opera digitoꝛū tuoꝛum: lunam ⁊ ſtellas que tu fundaſti.

Quid eſt homo ꝙ memoꝛes eius: aut filiꝰ hominis quoniam viſitas eum:

Minuiſti eum paulominꝰ ab angelis/gloꝛia et honoꝛe coꝛonaſti eum: et conſtituiſti eum ſuper opera manuum tuarum.

Omnia ſubieciſti ſub pedibus eius oues ⁊ boues vniuerſas: inſuper et pecoꝛa campi.

Volucres celi ⁊ piſces maris: q̄ perābulāt ſemitas maris. Domine dn̄s noſter: ꝙ admirabile eſt nomen tuum in vniuerſa terra.

Gloꝛia pa. Pſalmus. xviij. de incarnatiōe dn̄i

Celi enarrant gloꝛiam dei: et opera manuum eius annunciat firmamentum.

Vidi ſeptē cā-
čelabꝛa aurea
et in medio. I.

Cū vidiſſē eū
cecidi ad pe-
des eiꝰ. I. ca.

Ecce agnū ſta tem tāq̄ occi ſum habētē. 5.

Procidebāt viginti quatu or ſenio. 4.

Dies diei eructat v̄bū: ⁊ nox nocti indicat ſciētiam. Non ſunt loquele neq̄ ſermones: quorum non audiantur voces eorum.

In omnem terrā exiuit ſonus eorum: et in fines orbis terre verba eorum.

In ſole poſuit tabernaculum ſuū: et ipſe tanq̄ ſpōſus ꝓcedēs de thalamo ſuo. Exultauit vt gygas ad currēdā viā: a ſūmo celo egreſſio eiꝰ.

Et occurſus eius vſq̄ ad ſummum eiꝰ: nec eſt qui ſe abſcondat a calore eius.

Lex dn̄i immaculata conuertēs aīas: teſtimonium dn̄i fidele/ſapiētiam preſtās paruulis.

Iuſtitie domini recte letificantes corda: preceptum dn̄i lucidum illuminans oculos.

Timor dn̄i ſanctus ꝑmanet in ſeculum ſeculi: iudicia dn̄i vera iuſtificata in ſemetipſa.

Deſiderabilia ſup aurum ⁊ lapidē precioſum multum: et dulciora ſuper mel ⁊ fauum.

Etenim ſeruus tuus cuſtodit ea: in cuſtodiendis illis retributio multa.

Delicta quis intelligit: ab occultis meis munda me: et ab alienis parce ſeruo tuo.

Si mei non fuerint dominati tūc immaculatus ero: et emundabor a delicto maximo.

Et erūt vt cōplaceāt eloquia oris mei: et meditatio cordis mei in conſpectu tuo ſemper.

Dn̄e adiutor meꝰ: et redēptor meꝰ. Gl'ia pa. Pſ. xxiij. De glorificatione ⁊ hoīs reparatione.

Domini eſt terra et plenitudo eius: orbis terrarum et vniuerſi qui habitāt in eo.

Quia ipſe ſuper maria fundauit eum: et ſuper flumina preparauit eum.

Quis aſcendet in montem domini: aut quis ſtabit in loco ſancto eius?

Innocēs manib⁹ ⁊ mūdo corde/ q̇ nō accepit in vano aīam ſuā: nec iurauit in dolo ꝓxio ſuo

Hic accipiet bñdictionē a dño: ⁊ miam a deo ſalutari ſuo. Hec eſt generatio querētium eū: querentium faciem dei iacob.

Attollite portas principes veſtras/ et eleuamini porte eternales: et introibit rex glorie.

Quis eſt iſte rex glorie? dominus fortis et potens: dominus potens in prelio.

Attollite portas principes veſtras / et eleuamini porte eternales: et introibit rex glorie.

Quis eſt iſte rex glorie? dñs virtutū ipſe eſt rex glorie. Gloria pa. Añ. Bñdicta tu ī mulierib⁹: ⁊ bñdict⁹ fruct⁹ vētris tui. ℣. Sctā dei gēitrix ꝟgo ſēp maria. ℟. Intercede ꝓ nobꝫ ad dñm deū nr̄m. Pater no. Et ne nos. Sed li. ℣. Iube dñe bñdicere. Bñdictio. Alma ꝟgo ꝟginū itercedat pro nobis ad dñm. Amen. Lectio prima.

Sancta maria ꝟgo ꝟginū mater et filia regis regū oīm tuū nobis ipēde ſolatiū vt celeſtis regni ꝑ te mereamur habere p̄miū et cū electis dei regnare in ꝑpetuū. Tu aūt dñe miſerere nr̄i. Deo gr̄as. ℟. Sctā et imaculata ꝟgitas qb⁹ te laudib⁹ efferā neſcio. Qꝫ quē celi capere nō poterant tuo gremio ꝯtuliſti. ℣. Bñdicta tu ī mulierib⁹: ⁊ bñdict⁹ fruct⁹ vētris tui.

Vidi et ecce equ⁹ alb⁹. 6.

Exiuit alius equ⁹ rufus: et q̇ ſedebat. 6.

Oꝛ quē. ℣. Jube dn̄e bn̄dicere. Bn̄dictio. Oꝛet mēte pia ꝓ nobis Ꝟgo maria. Amē. Lectio. ij.

Sancta maria piarum piiſſima ītercede ꝓ nobꝫ ſctāꝝ ſctiſſima: vt ꝑ te Ꝟgo glīoſa ſumat nr̄a pꝛecamina q̄ pꝛo nobis ex te natꝰ regnat ſup̄ ethera: vt ſua charitate nr̄a deleantur peccamina. Tu aūt. ℟. Btā es Ꝟgo maria que dn̄m poꝛtaſti creatoꝛē mūdi. Genuiſti q̄ te fecit: et in eternū ꝑmanes Ꝟgo. ℣. Aue maria gr̄a plena dn̄s tecū. Genuiſti. ℣. Jube dn̄e benedicere. Bn̄dictio. Sancta dei genitrix ſit nobis auxiliatrix. Amen. Lectio tertia.

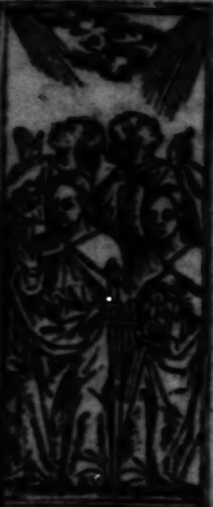

Uidi quatuoꝛ
āgelos ſtātes
ſup̄ quatuoꝛ. &c.

Sancta dei genitrix q̄ digne meruiſti ꝯcipere quē totꝰ oꝛbis nequiuit cōpꝛehēdere/tuo pio īteruētu culpas nr̄as ablue: vt perēnis ſedē gl̄ie ꝑ te redēpti valeamꝰ ſcādere/vbi manes cū filio tuo ſine tēpoꝛe. Tu aūt. ℟. Felix nāqꝫ es ſacra Ꝟgo maria ⁊ oī laude digniſſima. Quia ex te oꝛtꝰ eſt ſol iuſtitie xp̄s deꝰ nr̄. ℣. Oꝛa ꝓ ppl̄o/interueni ꝓ clero/ītcede ꝓ deuoto femineo ſexu: ſētiāt oēs tuū leuamē q̄cūqꝫ celebꝛāt tuā cōmēoꝛationē. Oꝛ. Gl̄ia p̄ri. xp̄s.

Nolite nocere
terre ⁊ mari ne
qꝫ arboribꝰ. &c.

¶ Canticum ſanctoꝝ Ambꝛoſij et Auguſtini

TE deum laudamꝰ: te dn̄m confitemur.
Te eternū patrē: oīs terra veneratur.
Tibi oēs angeli: tibi celi et vniuerſe p̄tātes.
Tibi cherubin ⁊ ſeraphin: īceſſabili voce ꝓclamāt. Sctūs. Sctūs. Sctūs dn̄s deꝰ ſabaoth.
Pleni ſunt celi ⁊ terra: maieſtatis gloꝛie tue.
Te glorioſus apoſtoloꝛum choꝛus.

Te prophetarum laudabilis numerus.
Te martyrum candidatus laudat exercitus.
Te per orbē terraꝝ: ſancta confitetur eccleſia
Patrem immenſe maieſtatis.
Venerandum tuū verum: et vnicum filium.
Sanctum quoqꝫ paraclitum ſpiritum.
Tu rex glorie chriſte.
Tu patris ſempiternus es filius.
Tu ad liberādum ſuſcepturus hominem: nō horruiſti virginis vterum.
Tu deuicto mortis aculeo: aperuiſti credentibus regna celorum.
Tu ad dexteram dei ſedes: in gloria patris.
Iudex crederis eſſe venturus.
Te ergo q̄ſumus famulis tuis ſubueni: quos precioſo ſanguine redemiſti.
Eterna fac cū ſanctis tuis ī gloria numerari.
Saluum fac populum tuum domine: et benedic hereditati tue.
Et rege eos: et extolle illos vſqꝫ in eternum.
Per ſingulos dies benedicimus te.
Et laudam⁹ nomē tuū in ſeculū: et ī ſclm ſcli.
Dignare dn̄e die iſto: ſine pctō nos cuſtodire.
Miſerere noſtri domine: miſerere noſtri.
Fiat miſericordia tua domine ſuper nos: quē admodum ſperauimus in te.
In te dn̄e ſperaui: non confundar in eternum
℣. Ora pro nobis ſancta dei genitrix.
℟. Ut digni efficiamur promiſſionib⁹ chriſti.

¶ Ad Laudes.

Ecce equ⁹ niger: ⁊ ſedens ſuper eum. 6.

Ecce equ⁹ pallid⁹ ſedet ſup eū nomen. 6.

Vidi ſub alta re dei aīas in terfectoꝝ. 6.

Uſq quo dñe ſctūs ⁊ veru nō iudicas. 6.

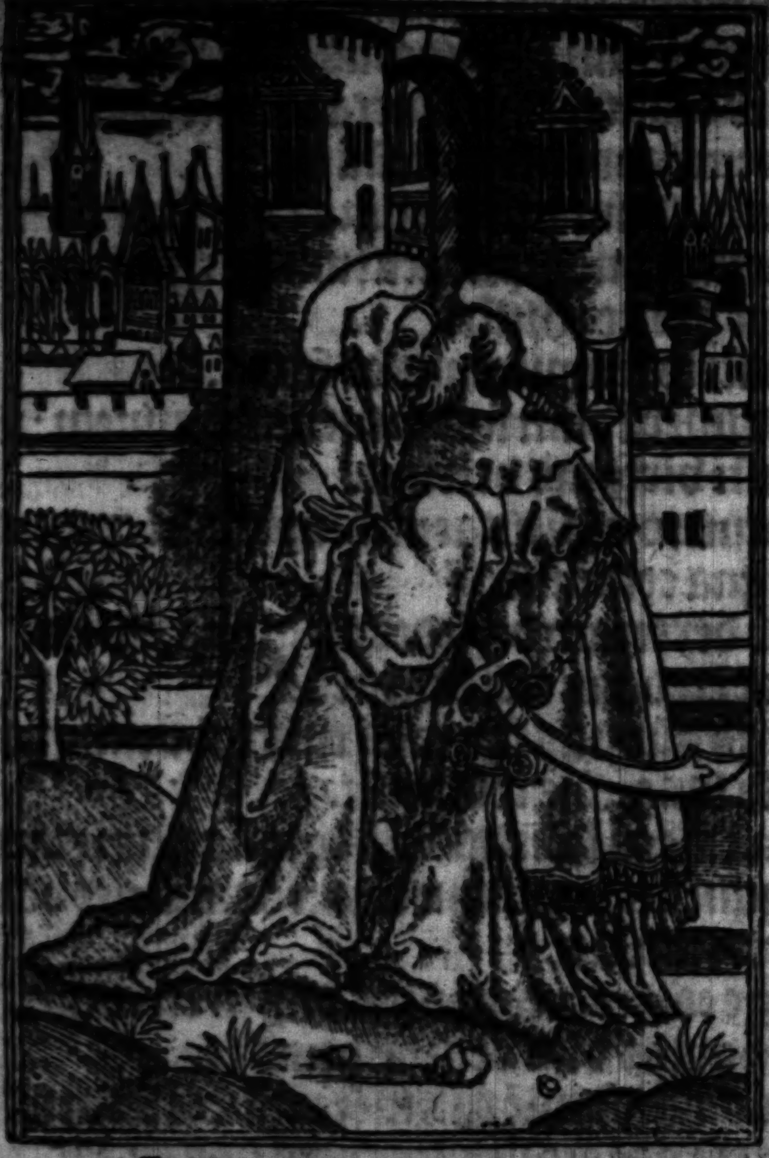

How mary the moder and vyrgyn
Vyſyted Elyzabeth wyf of zachary
Whiche ſayd / blyſſed be thou coſyn
And blyſſed be the fruyt of thy body.

Deus in adiutoriū meū intēde
Dñe ad adiuuādū me feſtina
Gloria pri ⁊ filio: ⁊ ſpūi ſctō.
Sicut erat in principio ⁊ nūc
et ſemper: ⁊ in ſecu. aña. O admirabile.

Pſalmus.xcj.in quo monet ad laudem chriſti.

Dominus regnauit decorem indut⁹ eſt: indut⁹ eſt dñs fortitudinẽ et precinxit ſe.

Etenim firmauit orbẽ terre: q̄ non cõmouebit.

Parata ſedes tua ex tunc: a ſeculo tu es.

Eleuauerunt flumina domine: eleuauerunt flumina vocem ſuam.

Eleuauerũt flumina fluctus ſuos: a vocibus aquarum multarum.

Mirabiles elationes maris: mirabilis in altis dñs. Teſtimonia tua credibilia facta ſunt nimis domum tuam decet ſanctitudo domine: in longitudinem dierum.

Gloria pr̄i. Pſalmus.xcix.in quo monet deũ alacriter laudare: et pctā nr̄a hũiliter plãgere.

Iubilate deo omnis terra: ſeruite domino in letitia.

Introite in conſpectu eius: in exultatione.

Scitote quoniam dominus ipſe eſt deus: ipſe fecit nos/et non ipſi nos.

Populus ei⁹ et oues paſcue eius/introite portas eius in confeſſione: atria eius in hymnis confitemini illi.

Laudate nomen ei⁹ qm̄ ſuauis eſt dñs/ĩ eternum mĩa ei⁹: et vſq₃ ĩ generatione ⁊ generationem veritas ei⁹. Gloria pa. Pſalm⁹.lxij.in quo monet recte cõuerſari ĩ medio nationis praue.

Deus deus meus: ad te de luce vigilo.

Sitiuit in te anima mea: q̄ [illegible]ltipliciter tibi caro mea.

Celuꝫ receſſit ſicut liber involutus.6.

Un⁹ de ſenioribus dixit michi ne fleuer.

Sol factus eſt niger tāq̄ ſaccus cilicin⁹. 6.

Uidi angelum aſcēdētē ab ortu ſolis ha. 7.

In terra deſerta inuia ⁊ inaquoſa ſic ĩ ſcto apparui tibi: vt viderē virtutē tuā et glīam tuā.

Quoniam melioꝛ eſt miſericoꝛdia tua ſuꝑ vitas: labia mea laudabunt te.

Sic benedicam te in vita mea: et ĩ nomine tuo leuabo manus meas.

Sicut adipe ⁊ pinguedine repleatur aīa mea: et labijs exultationis laudabit os meum.

Sic memoꝛ fui tui ſuꝑ ſtratum meū: in matutinis meditaboꝛ in te/ qꝛ fuiſti adiutoꝛ meus.

Et in velamēto alarum tuaꝝ exultabo adheſit aīa mea poſt te: me ſuſcepit dextera tua.

Ipſi vero in vanum queſierunt aīam meam introibunt in inferioꝛa terre: tradentur in manus gladij partes vulpium erunt.

Rex vero letabitur in deo laudabūtur omnes qui iurant in eo: quia obſtructum eſt os loquētium iniqua. Pſalmus. lxvj. in quo pꝛopheta. nos monet ad laudem dei: et bene operandum.

Deus miſereat̃ nr̃i et b̄ndicat nobis: illuminet vultū ſuū ſuꝑ nos ⁊ miſereat̃ nr̃i.

Ut cognoſcamus in terra viam tuam: in omnibus gentibus ſalutare tuum.

Cōfiteātur tibi ppl̄i de⁹: cōfiteat̃ tibi ppl̄i oēs

Letentur ⁊ exultent gētes/ quoniam iudicas populos in equitate: et gentes in terra dirigis.

Confiteantur tibi populi deus/ confiteantur tibi populi omnes: terra dedit fructum ſuum.

Bn̄dicat nos de⁹ de⁹ noſter/ b̄ndicat nos de⁹: et metuāt eū oēs fines terre. Glīa pa. Sicut.

¶ Canticum trium pueroꝝ. Danielis.iij.cap. in quo oīa creata mohentur ad laudandū deū.

Benedicite omnia oꝑa domini domino: laudate ⁊ ſuperexaltate eum in ſecula.

Benedicite angeli dn̄i dn̄o: benedicite celi dn̄o.

Benedicite aque oēs que ſuper celos ſunt dn̄o: benedicite omnes virtutes domini domino.

Bn̄dicite ſol ⁊ luna dn̄o: bn̄dicite ſtelle celi dn̄o

Benedicite imber ⁊ ros dn̄o: benedicite omnis ſpiritus dei domino.

Benedicite ignis et eſtus domino: benedicite frigus ⁊ eſtas domino.

Benedicite roꝛes et pꝛuina domino: benedicite gelu ⁊ frigus domino.

Benedicite glacies ⁊ niues domino: benedicite noctes ⁊ dies domino.

Benedicite lux ⁊ tenebꝛe domino: bn̄dicite fulgura ⁊ nubes domino.

Benedicat terra dominum: laudet et ſuperexaltet eum in ſecula.

Benedicite mōtes ⁊ colles dn̄o: benedicite vniuerſa germinantia in terra domino.

Bn̄dicite fōtes dn̄o: bn̄d maria ⁊ flumina dn̄o

Benedicite cete ⁊ oīa que mouentur in aquis dn̄o: benedicite omnes volucres celi domino.

Benedicite omnes beſtie ⁊ pecoꝛa domino: benedicite filij hominum domino.

Bn̄dicat iſrael dominum: laudet ⁊ ſuperexaltet eum in ſecula.

Bn̄d. ſacerdotes dn̄i dn̄o: bn̄d. ſerui [illegible] dn̄o.

Adoꝛauerunt deū ſedētē ſup thronum. 7.

Amicti ſtolis albis: et palme in ma 7.

Vidi ſeptē an-
gelos ſtantes
in cōſpectu. 8.

Facta eſt grā-
do et ignis mix-
ta ſanguīe. 8.

Benedicite ſpiritus et anime iuſtoꝛum domino: bñdicite ſancti ⁊ humiles coꝛde domino.

Benedicite anania azaria miſael dño: laudate ⁊ ſuperexaltate eum in ſecula.

Benedicamus patrem et filium cū ſancto ſpiritu: laudemus ⁊ ſuperexaltemus eum in ſecula.

Bñdict⁹ es dñe in firmamēto celi: et laudabilis ⁊ glioſus ⁊ ſuperexaltat⁹ in ſecula. p̄s. cxlviij. in quo monet nos omnes ad laudādum deum.

Laudate dñm de celis: laudate eū in excelſis. Laudate eū omnes angeli eius: laudate eum omnes virtutes eius.

Laudate eum ſol ⁊ luna: laudate eum omnes ſtelle et lumen.

Laudate eum celi celoꝛum: et aque que ſuper celos ſunt laudent nomen domini.

Quia ipſe dixit ⁊ facta ſunt: ipſe mandauit et creata ſunt.

Statuit ea in eternum ⁊ in ſeculum ſeculi: pꝛeceptum poſuit ⁊ non pꝛeteribit.

Laudate dñm de terra: dꝛacones ⁊ oēs abyſſi.

Ignis grando nix glacies ſpūs pꝛocellarum: que faciunt verbum eius.

Mōtes ⁊ oēs colles: ligna fructifera ⁊ oēs cedꝛi

Beſtie et vniuerſa pecoꝛa: ſerpentes, et volucres pennate.

Reges terre ⁊ omnes populi: pꝛincipes ⁊ omnes iudices terre.

Iuuenes ⁊ virgines ſenes: cū iunioꝛib⁹ laudēt nomen dñi: qꝛ exaltatum eſt nomen ei⁹ ſolius.

Confeſſio eius ſuper celum ⁊ terram: et exaltauit cornu populi ſui.

Hymnus omnib⁹ ſanctis eius: filijs iſrael populo appropinquanti ſibi.

Pſalmus. cxlix. in quo monet ad laudem dei.

Cantate domino canticum nouum: laus eius in eccleſia ſanctorum.

Letetur iſrael in eo qui fecit eum: et filie ſion exultent in rege ſuo.

Laudent nomen eius in choro: in tympano et pſalterio pſallant ei.

Quia beneplacitum eſt domino ĩ populo ſuo: et exaltauit manſuetos in ſalutem.

Exultabūt ſancti in gloria: letabuntur in cubilibus ſuis.

Exultationes dei in gutture eoꝝ: et gladij ancipites in manibus eorum.

Ad faciēdam vindictam in nationibus: increpationes in populis.

Ad alligandos reges eorum in compedibus: et nobiles eorum in manicis ferreis.

Ut faciāt in eis iudicium cōſcriptum: gloria hec eſt oīb⁹ ſctīs ei⁹. Pſalmus. cl. in quo monet ad laudē dei ꝓpter beneficium glorificationis.

Laudate dominum in ſanctis ei⁹: laudate eum in firmamento virtutis eius.

Laudate eum in virtutib⁹ eius: laudate eum ſecūdum multitudinem magnitudinis eius.

Laudate eū in ſono tube: laudate e[illegible] in pſalterio ⁊ cithara.

Quart⁹ āgel⁹ tuba cecinit: ⁊ ꝑcuſſa eſt. 8.

Scd̃s angel⁹ tuba cecinit: ⁊ tertia po. 8.

Vidi eos in visiōe: et ſede. 9.

Soluti ſunt q̄tuor angeli vt occiderent. 9.

Laudate eum in tympano et choro: laudate eum in chordis ⁊ organo.

Laudate eum in cymbalis bene ſonātib⁹/laudate eū in cymbalis iubilationis: oīs ſpūs laudet dñm. Gloria patri. Sicut erat. āñ. O admirabile cōmercium/creator generis humani aīatum corpus ſumēs de virgine naſci dignatus eſt: et procedēs homo ſine ſemine largitus eſt nobis ſuam deitatem. Capitulum.

Maria virgo ſemꝑ letare: q̄ meruiſti xp̄m portare celi ⁊ terre cōditorem: qꝛ de tuo vtero ꝓtuliſti mūdi ſaluatorē. Deo g. Hymn⁹.

O Glorioſa dñā/excelſa ſupra ſydera: qui te creauit prouide/lactaſti ſacro vbere.

Q̄d eua triſtis abſtulit/tu reddis almo germine: intrēt vt aſtra flebiles/celi feneſtra facta es.

Tu regis alti ianua/et porta lucis fulgida: vitam datā per virginē/gētes redēpte plaudite.

Gloria tibi dñe/qui natus es de virgine: cū patre ⁊ ſancto ſpū/in ſempiterna ſecula. Amen.

℣. Elegit eā deus ⁊ preelegit eā. ℟. Et habitare eā facit in tabernaculo ſuo. aña. O glorioſa.

¶ Canticum zacharie. Luce. j. capitulo.

Benedictus dñs deus iſrael: quia viſitauit ⁊ fecit redemptionem plebis ſue.

Et erexit cornu ſalutis nobis: in domo dauid pueri ſui. Sicut locutus eſt per os ſanctorꝝ qui a ſeculo ſunt prophetarum eius.

Salutem ex inimicis noſtris: et de manu oīm qui oderunt nos.

SANCTE GEOR[illegible] ORA PRO NOBIS

Ad faciendam miſericordiam cũ patribus noſtris: et memorari teſtamenti ſui ſancti.

Iuſiurandum quod iurauit ad abraham patrem noſtrum: daturum ſe nobis.

Ut ſine timore de manu inimicoꝝ noſtrorum liberati: ſeruiamus illi.

In ſctitate ⁊ iuſtitia corã ipo: oĩb⁹ dieb⁹ nr̃is.

Et tu puer propheta altiſſimi vocaberis: preibis enim ante faciem dñi parare vias eius.

Ad dandam ſciẽtiam ſalutis plebi eius: in remiſſionem peccatorum eorum.

Per viſcera miſericordie dei noſtri: in quibus viſitauit nos oriens ex alto.

Illuminare his q̃ in tenebris ⁊ in vmbra mortis ſedẽt: ad dirigẽdos pedes nr̃os in viã pacis.

Gloria patri ⁊ filio: et ſpiritui ſancto.

Sicut erat in principio ⁊ nũc ⁊ ſemper: ⁊ in ſecula ſeculoꝝ amen. Añ. O gl̃ioſa dei genitrix v̄go ſemꝑ maria q̃ dñm oĩm meruiſti portare et regẽ angeloꝝ ſola v̄go lactare: noſtri queſumus memorare / et pro nobis xp̃m deprecare: vt tuis fulti patrocinijs ad celeſtia regna mereamur peruenire. ℣. Oſtẽde nobis dñe miam tuam. ℟. Et ſalutare tuum da nobis. Oratio.

Concede nos famulos tuos q̃s dñe deus ꝑpetua mentis ⁊ corporis ſalute gaudere: et glorioſa beate marie ſemper virgis interceſſiõe a preſenti liberari triſtitia ⁊ eterna perfrui letitia. Per chriſtum dñm noſtrum. Amẽ. Benedicamus domino. Deo gratias.

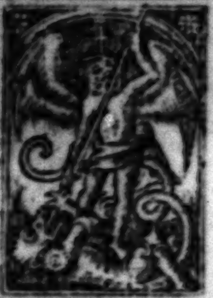

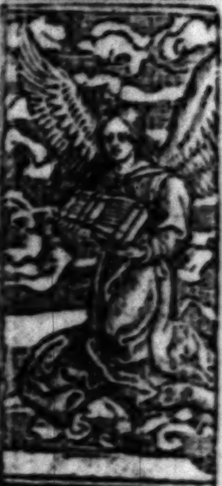

Vidi angelum habentẽ in manu ſua libellum Io.

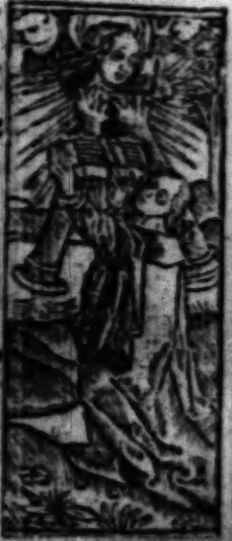

Vade accipe librũ de manu angeli ſtãtis ſupra mare et ſuper. Io.

Aptũ ẽ tẽplũ dei in celo. II.

Signa que locuta ſũt ſeptẽ tonitrua. 10.

¶ De ſancto ſpiritu. Antiphona.

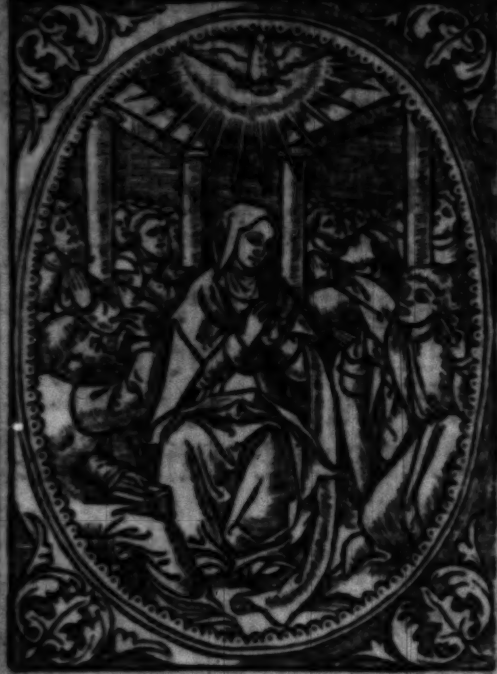

Ueni ſancte ſpũs reple tuorꝫ corda fideliũ et tui amoris i eis ignẽ accẽde. ℣. Emitte ſpiritũ tuũ et creabũtur. ℞. Et renouabis faciem terre. Oremus.

Deus q̃ corda fideliũ ſancti ſpiritus illuſtratione docuiſti: da nobis i eodẽ ſpiritu recta ſapere/ et de eius ſemper cõſolatione gaudere. Per xp̃m dñm noſtrum. Amẽ.

¶ De Trinitate Antiphona.

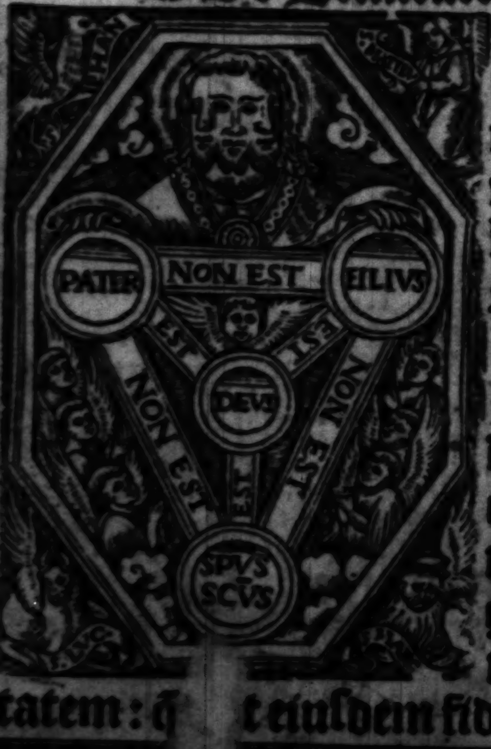

Libera nos ſalua nos iuſtifica nos: o btã trinitas. ℣. Sit nomẽ domini bñdictũ. ℞. Ex hoc nũc ⁊ vſqꝫ in ſclm. Oremus. Oratio.

Omnipotens ſempiterne deus qui dediſti famulis tuis in cõfeſſiõe vere fidei eterne trinitatis gloriã agnoſcere/ et in potẽtia maieſtatꝫ adorare vnitatem: q[illegible]t eiuſdem fidei firmitate ab oibus ſemp muniamur aduerſis. In qua viuis et regnas deus. Per oīa ſecula ſeculorum. Amen.

¶ De ſancta cruce. Antiphona.

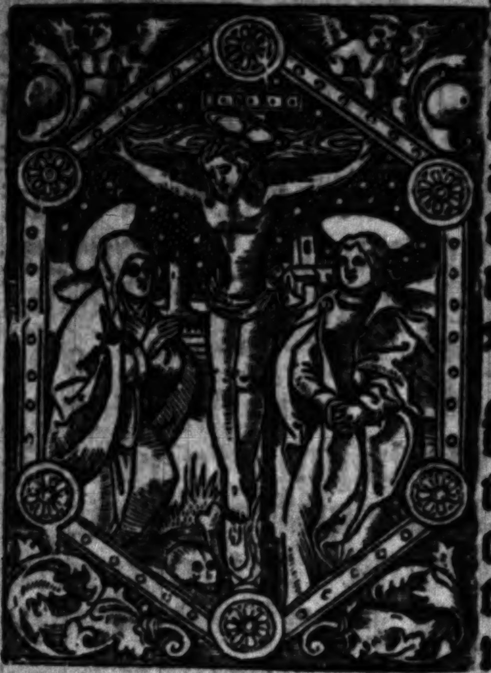

Nos aūt gl̄iari opoꝛtet ī cruce dn̄i noſtri ieſu chriſti. ℣. Ois terra adoret te de⁹ & pſallat tibi. ℟. Pſalmū dicat nomini tuo. Oremus.

Deus q̄ ſc̄tam crucē tuā aſcēdiſti et mūdi tenebras illuminaſti: tu corda & corpora noſtra per virtutē ſancte crucis illuminare viſitare et confortare dignare. Qui viuis & regnas de⁹. Per oīa ſecula ſc̄loꝝ. Amen. Pater noſter. Aue ma.

¶ De ſancto Michaele archangelo. an̄.

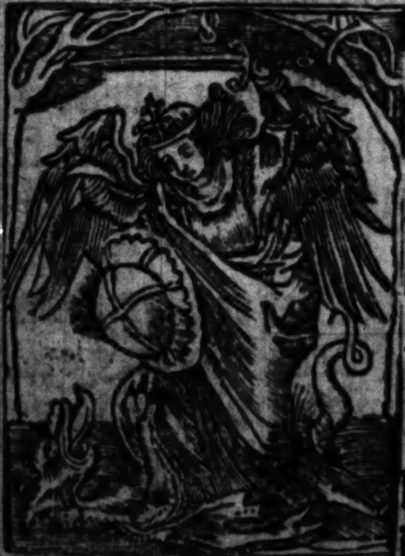

Michael archangele veni in adiutorium populo dei. ℣. In conſpectu angeloꝝ pſallā tibi de⁹ me⁹. ℟. Adorabo ad tēplū ſanctū tuum et confitebor nomini tuo. Oremus. Oratio.

Deus q̄ miro ordine angeloꝝ miniſteria hominūq̄ diſpen[illegible]s: cōcede ꝑpitius vt qui[illegible]ibi mi

mulier amicta ſole & luna ſub pedib⁹ ei⁹. 12.

draco ſtetit ante mulierē que ꝑitura erat. 12.

niſtrantibus in celo ſemper aſſiſtitur/ ab his in terra vita noſtra muniatur. Per. Pater. Aue.

¶ De ſancto Johanne baptiſta. Antiphona.

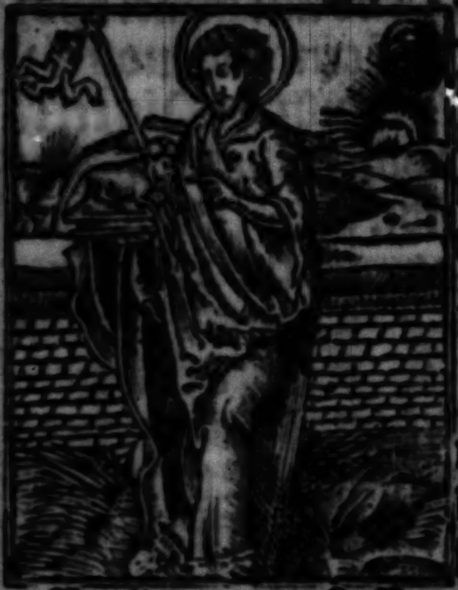

Inter natos mulierum non ſurrexit maioꝛ iohāne baptiſta. ℣. Fuit homo miſſus a deo. ℟. Cui nomen erat Johannes. Oꝛemus. Oꝛatio.

Perpetuis nos domine ſancti iohānis baptiſte tuere pꝛeſidijs: ⁊ quāto fragilioꝛes ſumus/ tanto magis neceſſarijs attolle ſuffragijs. Per chꝛiſtum dn̄m noſtrum. Amen. Pater noſter. Aue maria.

Nunc facta eſt ſalus et virtus et regnum d .12. ca.

¶ De ſanctis Petro et Paulo. Antiphona.

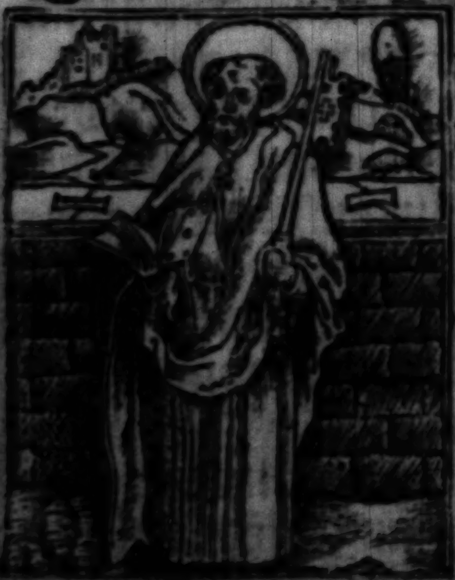

Petrus apoſtolꝰ ⁊ paulus doctoꝛ gentium ipſi nos docuerūt legem tuā dn̄e. ℣. In oēm terrā exiuit ſonus eoꝝ. ℟. Et i fines oꝛbis terre verba eorum. Oꝛemus.

Deus cuiꝰ dextera beatū petrū apoſtolum ambulantē i fluctibꝰ ne mergeretur erexit: et c poſtolum eius paulum tertio naufragātem ꝓfundo pelagi liberauit: exaudi nos

Raptus eſt filius eius ad deum et ad thronū eius. 12. ca.

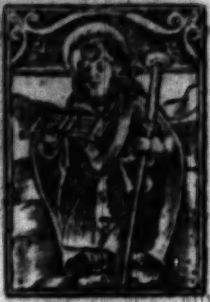

propitius ⁊ concede vt amborum meritis eternitatis gloriam conſequamur. Per dominum noſtrum ieſum chriſtum filium tuum. Qui tecum viuit ⁊ regnat i vnitate ſpiritusſancti deꝰ Per omnia ſecula ſeculoꝝ. Amē. Pater noſter. Aue maria gratia plena.

¶ De ſancto Paulo. Antiphona.

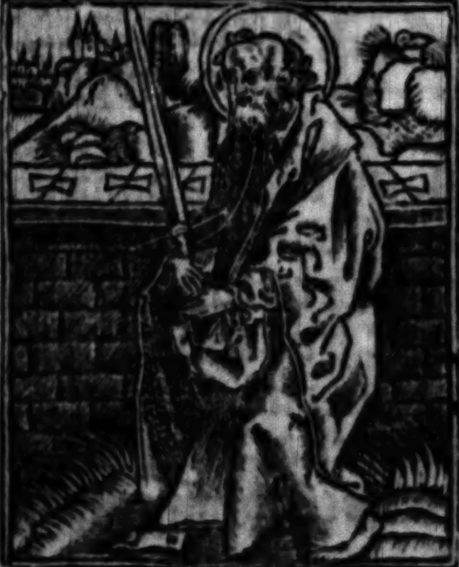

O glorioſum lumē omnium eccleſiaꝝ ſole ſplēdidius. O vere apoſtolicum ſydus altiſſimū ſācte paule/ ꝗ eterni regis ſplendorem tenebris gētium infudiſti: qui in terra poſitus celoꝝ ſecreta petiſti: et que non licet homini loqui preuidiſti illud ſupplices tuos poſt huiꝰ carnis terminum ꝓducere dignare quos feciſti veritatis lumen agnoſcere. ℣. In oēm terram exiuit ſonus coꝝ. ℟. Et in fines orbis terre verba eorum. Oremus.

Deus qui vniuerſum mūdum beati pauli apoſtoli predicatione docuiſti: da nobis queſumus vt cuiꝰ memoriam recolimus/ per eius ad te exēpla gradiamur. Per dñm noſtrum Jeſum chriſtum filiū tuum. Qui tecum viuit ⁊ regnat in vnitate ſpiritus ſancti deus. Per oīa ſc̄la ſeculorum. Amen. Pa[illegible] noſter. Aue maria.

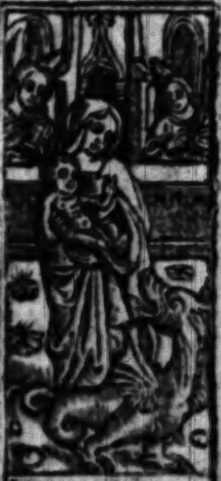

Perſecutus eſt draco mulierē ꝗ pepit maſ. 12.

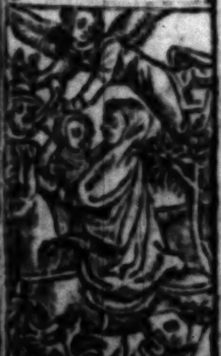

Miſit ſerpens ex ore ſuo poſt mulierē. 12. ca.

Uidi de mari bestiā ascēdē tē habētē. 13.

Habebat in dextera sua septē stellas : et de.

¶ De sancto Andrea apostolo. Antiphona.

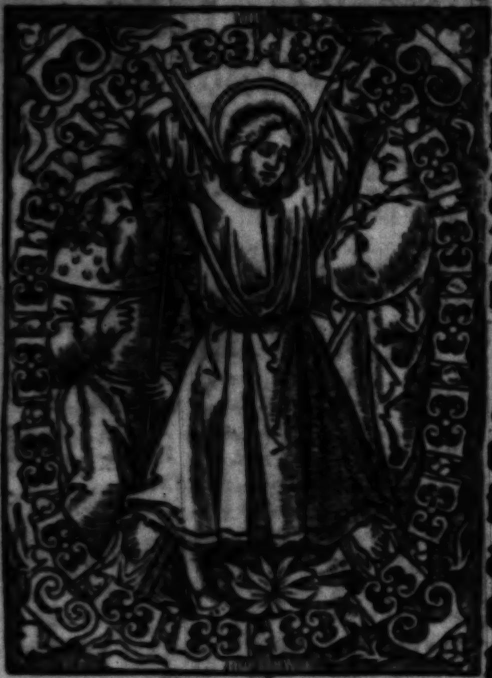

Andreas xpi famulus/ dign⁹ deo apostolus: german⁹ petri/ & i passione soci⁹. V. Dilexit andreā dñs. R. In odorē suauitatis. Oro.

Maiestatē tuā domine supplicit exoram⁹: vt sicut ecclesie tue beatus andreas apostolus extitit predicator & rector: ita apud te sit ꝓ nobis perpetu⁹ intercessor. Per christum. Pater no. Aue ma.

¶ De sancto Johāne euāgelista. Antiphona.

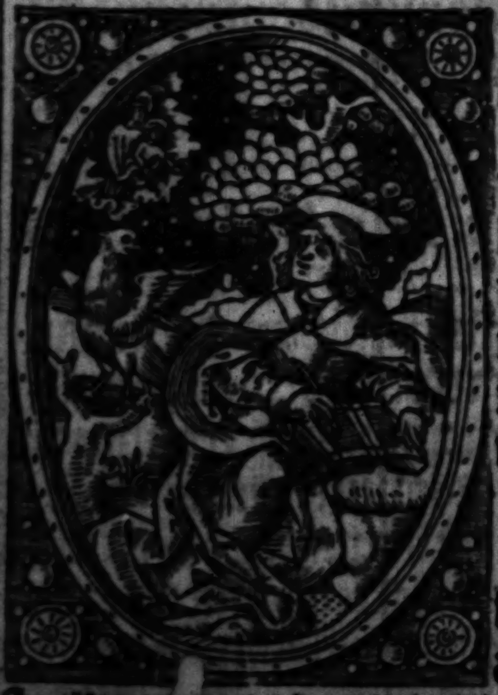

Iste est iohānes q̄ supra pectus dñi i cena recubuit: beat⁹ apłus cui reuelata sūt secreta celestia. V. Ualde honorādus est beatus iohānes euāgelista. R. Qui supra pect⁹ dñi in cena recubuit. Oremus.

Ecclesiā tuā q̄s dñe benign⁹ illustra vt beati iohannis apostoli tui & euangeliste illuminata doctrinis/ ad dona ꝑueniat sem

SANCTE·GEOR ORA·PRO·NOBIS

piterna. Per xp̄m do. Pater noſter. Aue maria

¶ De ſancto Laurentio martyꝛe. Aña.

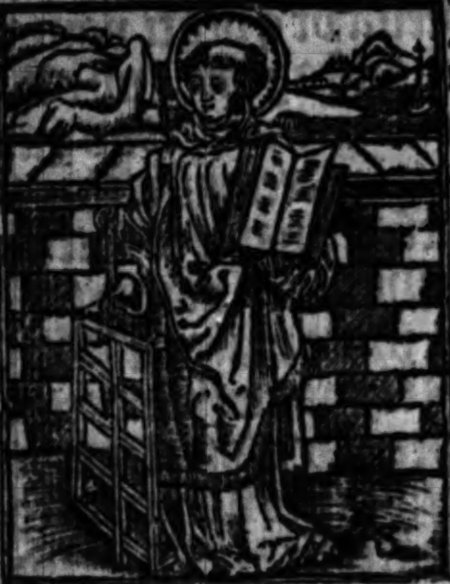

Leuita laurentiꝰ bonū opꝰ opatꝰ eſt: q̄ ꝑ ſignū crucis cecos illuminauit. ℣. Diſꝑſit dedit pauperibꝰ. ℟. Juſtitia eiꝰ manet in ſeculū ſeculi. Oꝛo.

DA nobis q̄s oṗs deus vitioꝝ nr̄oꝝ flāmas extiguere: q̄ beato laurētio tribuiſti toꝛmētoꝝ ſuoꝝ incendia ſuperare. Per chꝛiſtum do. Pater no. Aue maria

¶ De ſancto Pantaleone martyꝛe. Aña.

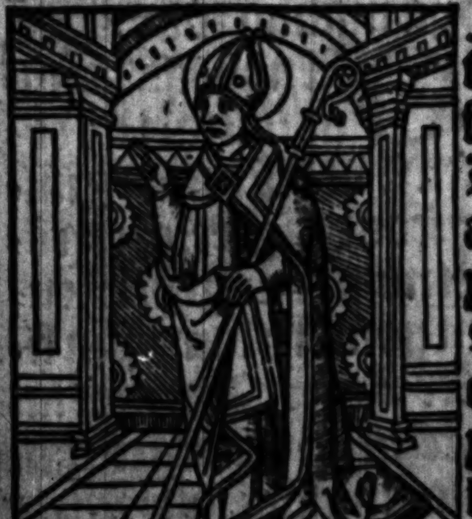

Sancte pantaleō martyꝛ xp̄i militari oꝛdine fuiſti quo pꝛeeminuiſti. Demū eremiticā vitam acq̄ſiſti. Tu ꝟo hydꝛopicū ſanum reddidiſti. Miſſꝰ in equuleo vngues ꝑdidiſti. Coſtas cū lāpadibꝰ aduſtꝰ fuiſti. Colliū ſubdēs gladio pꝛonꝰ ꝑtuliſti. Fūdēs lac ꝑ ſāguine vitā ſic finiſti. Cūctas febꝛes dilue a plebe tā triſti. Qui celeſtis gloꝛie regna meruiſti. ℣. O ſancte pantaleon oꝛa ꝑ nobis. ℟. Ut ab omnibus liberemur febꝛibus. Oremus.

Ecce agnus ſtabat ſupꝛa montē ſion: et cum eo cētum quadra. 4.

Adoꝛauerūt draconem: quia dedit poteſtatem.

Deus q̄ humilium vota reſpicis ipſoꝝ qꝫ cernis preces/ adeſto plebis tue precibus auctor ipſe pietatis: et preſta vt q̄ beati pantaleonis martyris tui memoriā agimꝰ / ab oībꝰ febriū generibꝰ efficaciter liberemur/ et ad gaudia eterna te ducēte ꝑuenire mereamur. Per te ieſu xp̄e rex glorie. Qui cū deo patre et ſpiritu ſancto viuis ⁊ reg. Pater noſter. Aue maria.

¶ De ſancto Stephano protomartyre. Aña.

Vidi ſedētem ſuꝑ nubē hābē tē ī manu. 14.

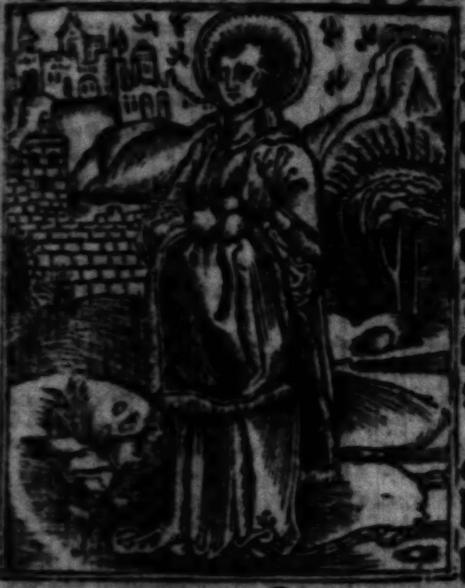

Stephanus vidit celos apertos/ vidit et introiuit: beatus homo cui celi patebūt. ℣. Glīa ⁊ honore coronaſti eum dñe. ℟. Et cōſtituiſti eū ſuꝑ oꝑa manuū tuaꝝ. Oro.

Da nobꝫ q̄s domine imitari qđ colimꝰ: vt diſcamus ⁊ inimicos diligere: qꝛ eiꝰ cōmemorationē agimꝰ qui nouit etiā ꝓ perſecutoribꝰ ſuis exorare. Dñm noſtrū ieſum xp̄m filium tuū. Qui tecū. Pater noſter. Aue maria.

Si qs adora uerīt beſtiā et imaginem eiꝰ et accepe. 14.

¶ De ſancto Thoma archiep̄o Cātuarieñ. ā.

[illegible]ome ſanguinē quē pro te [illegible]pedit/ fac nos chriſte ſcādere quo thomas aſcēdit. ℣. Gloria ⁊ honore coronaſti eū dñe. ℟. Et cōſtituiſti eū ſuꝑ opera manuū tuaꝝ. Or.

Deus ꝑ cuius eccl̄ia glorioſus

martyr ⁊ põtifex thomas gladijs impioꝝ occubuit: preſta q̃s vt oẽs q̇ ei⁹ implorãt auxilium/ pie petitionis ſue ſalutarem conſequãtur effectum. Per chriſtum. Pater noſter. Aue maria.

¶ De ſancto erkenwaldo epiſcopo. Antipho.

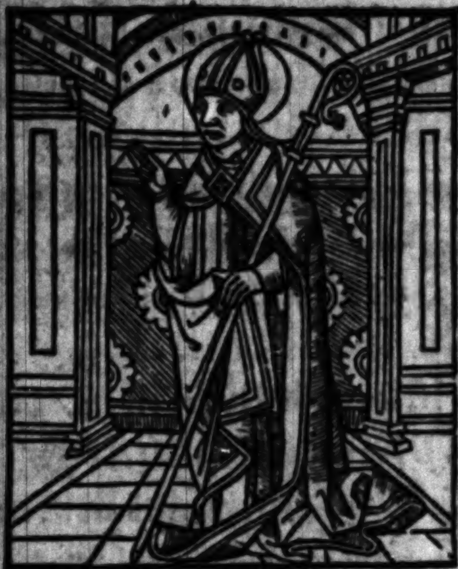

O decus inſigne noſtrũ paſtorqꝫ benigne. O lux londonie pr̃ erkẽwalde btẽ. Qui ſuꝑ aſtra deũ gaudes ſpectare per euũ Aſpice letãtes/ tua gaudia nos celebrantes. Et tecũ vite fac ꝑticipes ſine fine. ℣. Ora ꝓ nobis btẽ erkenwalde. ℟. Ut digni efficiamur. Orõ.

Omp̃s ſempiterne de⁹ apud quẽ eſt continua ſemper ſctõꝝ feſtiuitas tuoꝝ: preſta q̃s vt q̇ memoriã beati erkẽwaldi põtificis agimus/ ab hoſtiũ noſtroꝝ eruamur nequitia: et ad eternoꝝ nos ꝑuehi cõcedas p̃mioꝝ bñficia. Per Pater noſter. Aue ma.

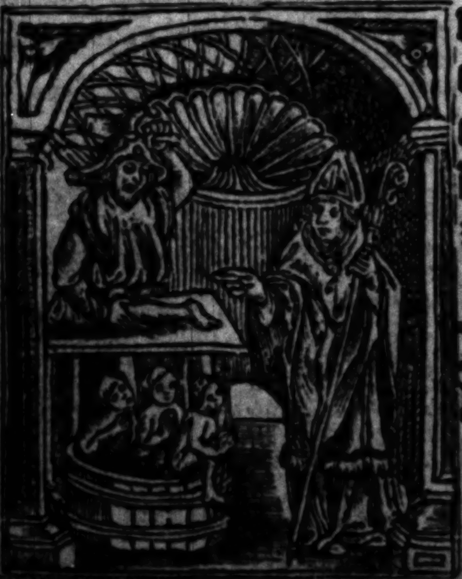

¶ De ſãcto Nicolao. a̅.

Beatus nicola⁹ adhuc puerulus multo ieiunio macerabat corpus ſuũ. ℣. Ora ꝓ nobis beate nicolae. ℟. Ut digni. Orõ.

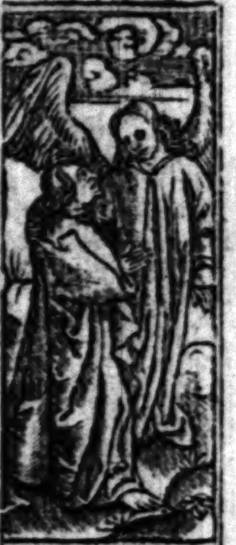

Ueni oſtendã tibi damnationẽ meretricis.17.

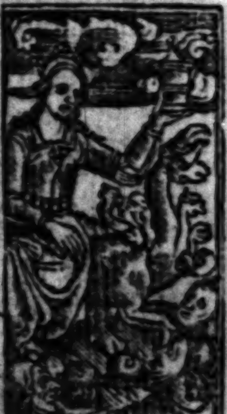

Uidi mulierem ſedentem ſuper beſtiã coccineã plenam noībus. 17.

Deus q̄ beatū nicolaū piū pōtificem tuū innūeris decoraſti miraculis: tribue nobis q̄s vt eiꝰ meritis et precibꝰ a geheme incēdijs liberemur. Per xp̄m. Pater no. Aue ma.

¶ De ſancto armigilo confeſſore. Antiphona

Sācte dei precioſe/aduocate glorioſe/cōfeſſor armigile. Saluatorem deprecare/nos a malis liberare/gutteq̨ grauamine. Hoc ī mūdo dum vixiſti/per virtutem ieſu xp̄i/tuis ſanctis precibꝰ. Tactu pallij iuuiſti/plures quos poſt eruiſti/ſuis a languoribꝰ. Morbos eiū vniuerſos/multa plebe circūſperſos/ſanaſti mirifice. Iuua ergo oēs gētes/in te ſancte confidentes/cōfeſſor armigile. Tibi vt prenūciare mortem/celūq̨ parare/miſſus erat angelus. Tua virtus deprecetur/noſtra mors prenūcietur/a celo diuinitus. Simꝰ deo vt parati/qn̄ erimꝰ vocati a preſenti ſeculo. Et poſt huiꝰ vite curſum/perfruamur tecum ſurſum/ſanctorum conſortio.

℣. Ora pro nobis beatiſſime confeſſor armigile. ℟. Vt per te liberemur a morborū omnium grauamine.

Oremus.

Deus q̄ beatum armigilum confeſſorem tuum mirabilibꝰ ⁊ innumeris decoraſti miraculis: cōcede ꝓpitius vt nos ab omni aduerſitate mentis ⁊ corporis ſemper liberemur/ſupplicationem noſtram ac auditionem votiuam conſequi mereamur: et feliciter ad eterne beatitudinis conſortium eius precibus perducamur per chriſtum. Pater noſter. Aue ma.

Suſtulit vnꝰ angelꝰ fortis lapidē. 18.

Exercitus qui ſunt ī celo ſeq̄bantur eū. 19.

De ſancta Maria Magdalena. Aña.

Maria ergo vnxit pedes ieſu: ⁊ exterſit capillis capitis ſui: et domus impleta eſt ex odoꝛe vnguēti. ℣. Dimiſſa ſunt ei pctā multa. ℟. Qm̄ dilexit multum. Oꝛemus.

Largire nobis clementiſſime pater ꝙ ſicut beata maria magdalena vnigenitum tuum ſuper omnia diligēdo ſuoꝛum obtinuit veniā peccaminum: ita nobis apud miſericoꝛdiam tuā ſempiternā impetret beatitudinē. Per xp̄m. Pater no. Aue maria.

De ſancta Wilgefoꝛti virgine et martyꝛe. Antiphona.

Aue ſancta famula Wilgefoꝛtis xp̄i. Que ex tota aīa xp̄m dilexiſti. Dū regis ſicilie nuptias ſpꝛeuiſti. Crucifixo dn̄o fidem pꝛebuiſti. Juſſu patris carceris toꝛmenta ſubiſti. Creuit barba facie qḋ obtinuiſti. A xp̄o ꝑ munere qḋ ſibi voluiſti. Te volentes nubere ſibi cōfudiſti. Vidēs pater impius te ſic defoꝛmatā. Eleuauit acriꝰ in cruce paratā. Ubi cū ꝟtutibꝰ reddidiſti gratam. Aīam q̄ totiꝰ xp̄o cōmēdatam. Qꝛ deuotis laudibus te nunc virgo recolimus. O beata Wilgefoꝛtis oꝛa pꝛo nobis q̄s. ℣. Diffuſa eſt gratia in labiis tuis. ℟. Pꝛopterea benedixit te deus in eternum. Oꝛemus.

Famulam tuā queſumus dom[illegible]ne beate Wilgefoꝛtis virginis ⁊ ma[illegible]is tue regis filie meritis et pꝛecibus pꝛopici[illegible]eſpice

Oſtēdit mihi ciuitatē ſctāꝫ.21.

Appꝛehendit draconē ſerpētē antiquū.20.

et ſicut ad pꝛeces ipſius barbam quam concupiuit ſibi celitus accreſcere feciſti: ita deſideria coꝛdis noſtri ſuperne gratie digneris beneficijs augmentare. Per xp̄m. Pater noſter. Aue.

¶ De ſancta katherina virgine ⁊ martyꝛe. an̄.

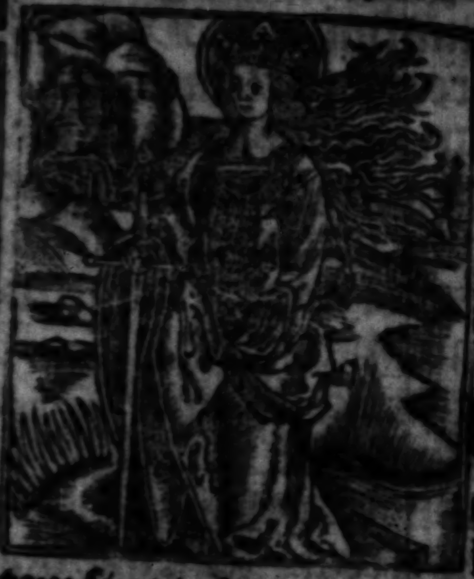

Uirgo ſancta katherina grecie gēma vꝛbe alexandꝛina coſti regis erat filia. ℣. Oꝛa ꝓ nobis bt̄a katherina. ℟. Ut digni efficiamur ꝓmiſſionib⁹ xp̄i. Oꝛem⁹

Omnipotens ſempiterne deus/ qui glorioſe martyꝛis tue katherine coꝛp⁹ in mōtem ſinai ab angelis deferri iuſſiſti: cōcede ꝓpitius eius obtentu nos ad arcē virtutum ꝓuehi/ vbi viſionis tue claritatem mereamur intueri. Per. Pat noſter. Aue maria.

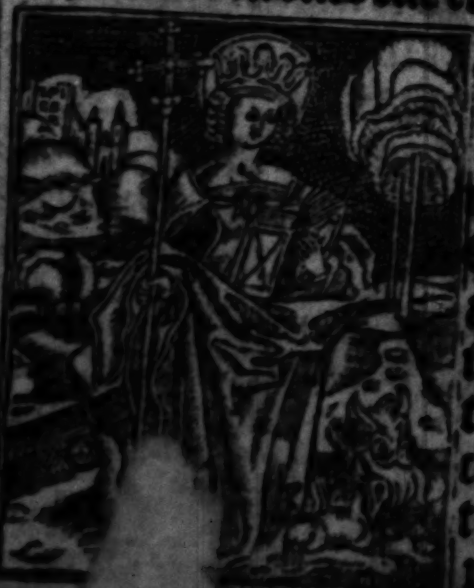

¶ De ſancta Margareta v̄gie ⁊ martyꝛe. an̄.

Erat aūt margareta annoꝝ quīdecim cū ab impio Olibꝛio traderetur in carcerē. ℣. Specie tua ⁊ pulchꝛitudine tua. ℟. Intēde pſpere pcede et regna. Oꝛem⁹

Deus q̄ beatā virginē margaretā ad celos per martyrii palmā venire feciſti: cōcede nobis q̄s vt ei⁹ [illegible] ſequētes / ad te pertingere mereamur. Per xp̄m. Pater no. Aue.

De ſancta Sitha virgine. an̄.

Aue ſitha famula ſancta ieſu chriſti. Que cū tota aīa deo placuiſti. Egenos ⁊ flebiles de cibo pauiſti. Cecos/mutos/debiles/et claudos inuiſti. Sēper elemoſynā dare queſiuiſti. Deū et eccleſiā virgo dilexiſti. Fraudem ⁊ nequiciā tu nimis odiſti. Para nobis gloriā quā tu meruiſti. ℣. Ora ꝑ nobis beata v̄go ſitha. ℟. Ut mūdemur ab oīb⁹ malis in hac vita. Oremus.

Deus qui beatā ſitham virginē famulā tuā in ipſius vita multis miraculis decoraſti: te ſuppliciter exoramus vt oēs q̄ in tuo noīe ab ea poſtulāt auxilium / ei⁹ obtētu apud te ſibi ſentiāt opportunum. Per chriſtum d̄. Pater noſter Aue ma.

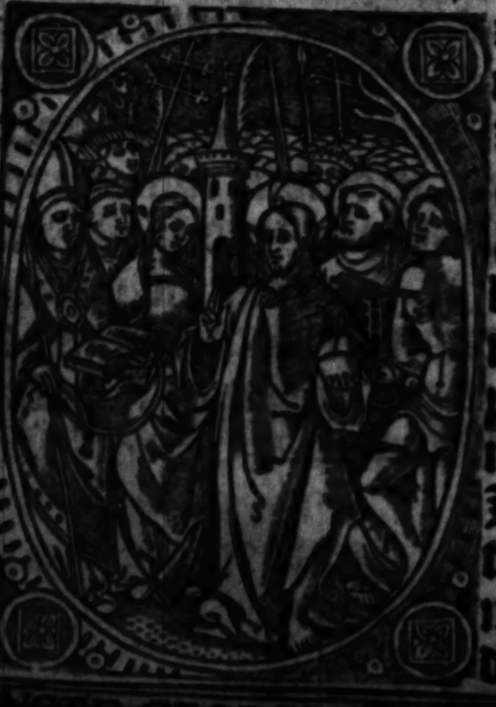

De oīb⁹ ſanctis. an̄.

Omnes ſancti ⁊ electi dei noſtri memoramini ante deū: vt veſtris precibus adiuti mereamur vobis adiūgi. ℣. Letamini ī dn̄o ⁊ exultate iuſti. ℟. [illegible]t gliamini omnes [illegible]ti corde. [illegible]us.

Omnium ſanctoꝝ tuoꝝ q̃s dñe interceſſione placatus/ [illegible]ã nobis delictoꝝ tribue: et remedia ſe[illegible]na concede. Per xp̃m. Pater no. Aue ma. ¶ Pꝛo pace. Antiphona.

Da pacem dñe in diebus noſtris: quia non eſt alius qui pugnet pꝛo nobis niſi tu deus noſter. ℣. Dñe fiat pax in virtute tua. ℟. Et abundãtia in turribus tuis. Oꝛemus.

Deus a quo ſancta deſideria/ recta conſilia/ ⁊ iuſta ſunt opera: da ſeruis tuis illam quam mundus dare non poteſt pacem: vt et coꝛda noſtra mandatis tuis dedita et hoſtiũ ſublata foꝛmidine tempoꝛa ſint tua pꝛotectione tranquilla. Per xp̃m dñm noſtrum. Amen. Benedicamus dño. Deo grãs. Pater no. Aue.

¶ Pꝛo cunctis fidelibus defunctis. Collecta.

Fidelium deus omnium conditoꝛ et redemptoꝛ animabus famuloꝛum famularũq; tuarum remiſſionem cunctoꝛum tribue peccatoꝛum: vt indulgentiam quam ſemper optauerunt/ pijs ſupplicationibus conſequantur. Qui viuis ⁊ regnas deus. Per omnia ſecula ſeculoꝛum. Amen. Fidelium anime defunctoꝛum per miſericoꝛdiam dei requieſcãt in pace. Et nos viuamus et requieſcamus in pace. Amen. Pater noſter. Aue maria.

Sequuntur hoꝛe de cruce.
Ad matutinas.

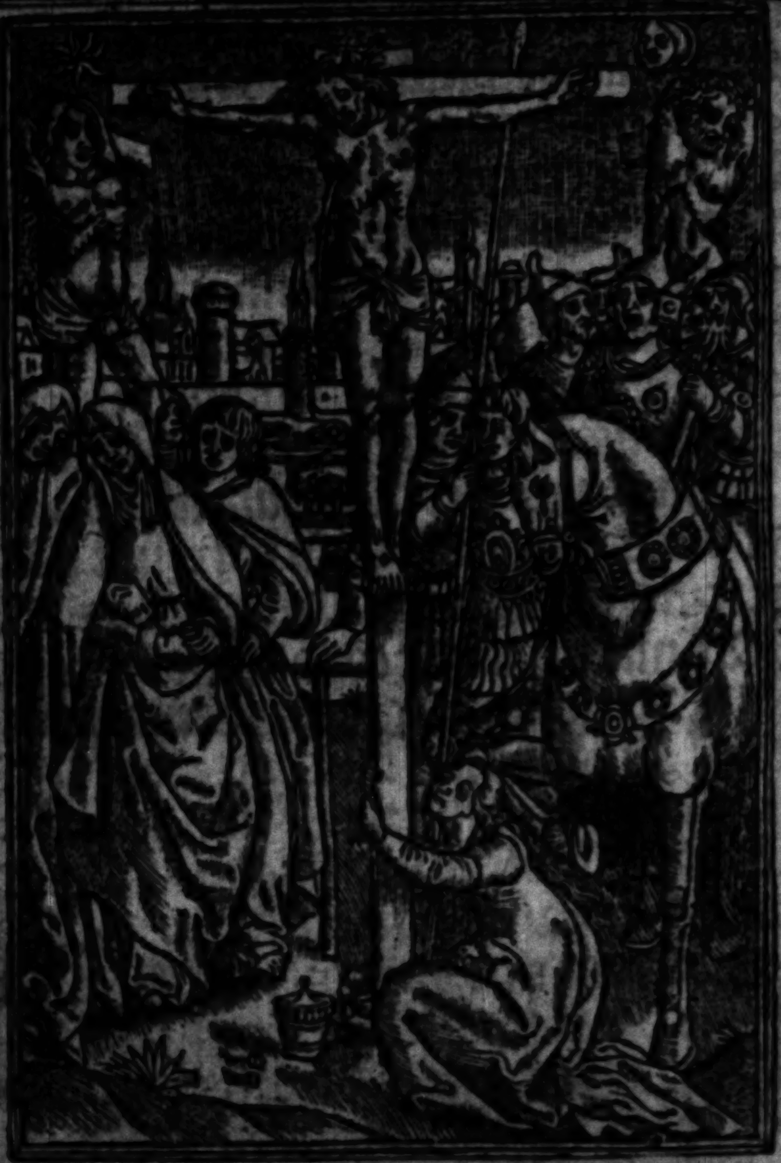

¶Jeſus of Judas to the iewes was ſolde
And by Pylate condēpned wrongfully.
As the olde prophetes before had tolde
And on a croſſe was hanged ſhamefully.

Patris ſapientia veritas diuina. Deus homo captꝰ eſt hora matutina. A noſtꝫ diſcipulis cito derelictꝰ. Ac [illegible]deis vēditus traditꝰ afflictus. ℣. Ador[illegible]mus te

chriſte ⁊ bñdicim⁹ tibi. ℟. Quia per ſanctam crucem tuam redemiſti mundum. Oremus.

Domine ieſu xp̄e fili dei viui pone paſſionem crucem ⁊ mortē tuā inter iudicium tuum ⁊ aīas noſtras nūc ⁊ in hora mortis nr̄e: et largiri digneris viuis miam ⁊ grām: defunctis requiem ⁊ veniā: eccleſie tue ſancte pacem et cōcordiam: et nobis pctōribus vitā et gloriā ſempiternā. Qui cū patre et ſpū ſancto viuis et regnas deus. Per oīa ſecula ſeculoꝝ. Amen.

Glioſa paſſio dñi nr̄i ieſu xp̄i eruat nos a dolore triſti: ⁊ ꝑducat nos ad gaudia padiſi. Am̄.

¶ Ad matutinas de cōpaſſione beate marie.

Matris cor virgineum threna totū triuit. Quando ſuū filiū nocte captum ſciuit. Ductū ad pretorium mane cum audiuit. Frequēs dans ſuſpiriū: ſepe ſingultiuit. ℣. Te laudamus ⁊ rogam⁹ mater ieſu xp̄i. ℟. Ut intendas ⁊ defendas nos a morte triſti. Oremus.

Domine ſancte ieſu fili dulcis v̄ginis matris qui pro nobis mortē in cruce tolerasti/ fac nobiſcum miſericordiam tuam: ⁊ da nobis ⁊ cūctis compaſſionem tue ſanctiſſime matris deuote recolentib⁹ eius amore vitā in preſenti gratioſam/ et tua pietate gloriam in futuro ſempiternam. In qua viuis ⁊ regnas deus Per omnia ſecula ſeculorum. Amen.

Threnoſa cōpaſſio dulciſſime dei matris: perducat no[illegible] gaudia ſummi dei patris. Amē.

¶ [illegible] Primam de beata Maria.

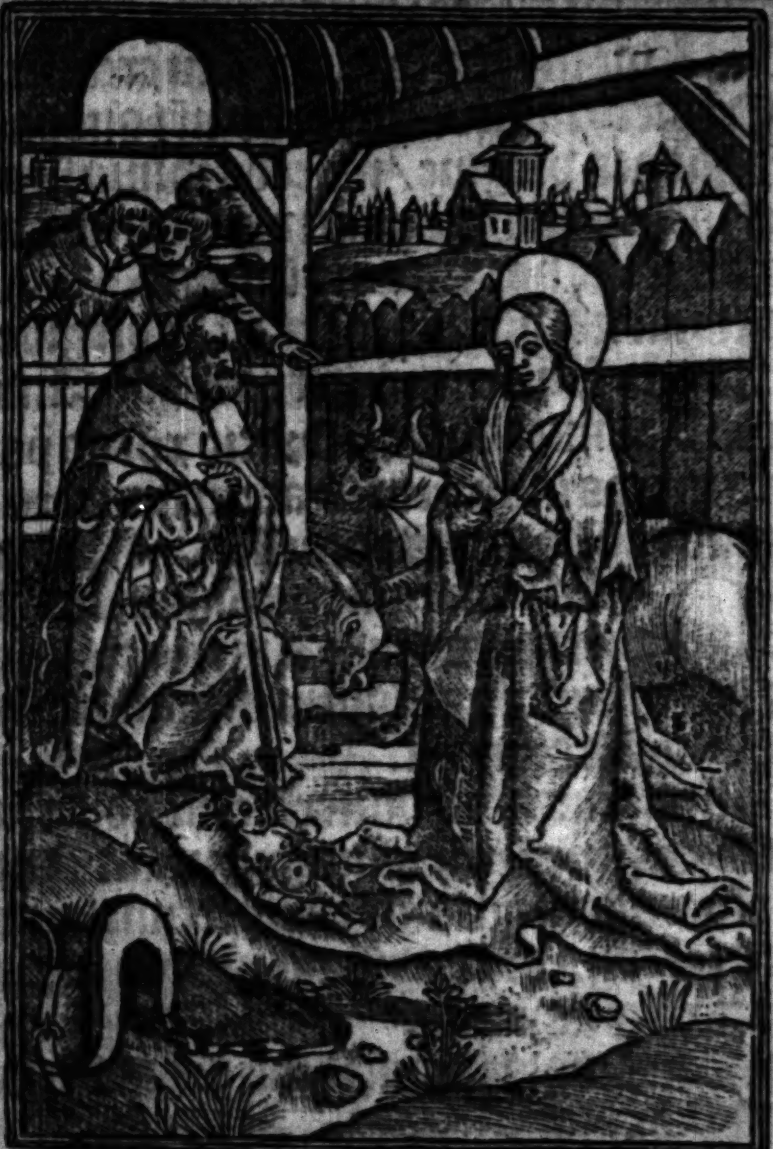

¶ How Jheſu cryſt ryght pooꝛely boꝛne was
In an olde/crybbe/layde all in pouerte
At bethleem/by an oxe and an aſſe
Where Mary blyſſed his natyuite.

Deus in adiutoꝛiū meū intēde.
Dñe ad adiuuādū me feſtina
Gloꝛia pr̄i ꝛ filio: ꝛ ſpūi ſctō.
Sicut erat in pꝛinci[illegible]o ꝛ nūc
et ſemper: et in ſecula ſeculoꝝ an[illegible]i. Hyꝰ.

Veni creator ſpūs/ mētes tuoꝝ viſita: imple ſuperna gratia/ q̄ tu creaſti pectora.
Memēto ſalutis auctor/ ꝙ nr̄i quōdā corporis: ex illibata virgine/ naſcēdo formā ſumpſeris.
Maria plena grāe/ mater miē: tu nos ab hoſte protege/ et hora mortis ſuſcipe.
Gloria tibi dn̄e/ qui nat⁹ eſt de virgine: cū prē et ſancto ſpū/ in ſempiterna ſecula. Amen.
añ. O admirabile. ¶ Oratio xp̄i ad patrē contra iudeos inſurgentes aduerſus eū: ꝛ cuiuſqꝫ iniuſte ab hoſtibus oppreſſi. Pſalm⁹. liij.

Deus in nomine tuo ſaluuꝫ me fac: et in virtute tua iudica me.
Deus exaudi orationem meam: auribus percipe verba oris mei.
Quoniam alieni inſurrexerūt aduerſum me/ et fortes queſierūt animam meam: et non propoſuerunt deum ante conſpectum ſuum.
Ecce enim deus adiuuat me: et domin⁹ ſuſceptor eſt anime mee.
Auerte mala inimicis meis: ꝛ in veritate tua diſperde illos.
Voluntarie ſacrificabo tibi/ et confitebor nomini tuo domine: quoniam bonum eſt.
Qm̄ ex om̄i tribulatione eripuiſti me: ꝛ ſuper inimicos meos deſpexit oculus me⁹. Gloria pa.
¶ Vocatio gētium ad laudē dei ꝛ diuitis ī oēs diuine mi[illegible] laudatio. Pſalmus. cxvi.

L[illegible]date dominum omnes gentes: lau[illegible]e eum omnes populi.

Quia confirmata eſt ſuper nos mia ei⁹: et veritas dñi manet in eternū. Gloria prī. Sicut.

¶ De lapide angulari chriſto ieſu/et ſpe firma atq; in deū recta ſemp habēda. Pſalm⁹.cxvij.

Confitemini dño quoniam bonus: quoniam in ſeculum miſericordia eius.

Dicat nunc iſrael quoniam bonus: quoniam in ſeculum miſericordia eius.

Dicat nūc dom⁹ aaron: quoniam in ſeculum miſericordia eius.

Dicant nunc qui timent dominum: quoniaz in ſeculū miſericordia eius.

De tribulatione inuocaui dominum: et exaudiuit me in latitudine dominus.

Dominus michi adiutor: nō timebo quid faciat michi homo.

Dominus michi adiutor: et ego deſpiciaz inimicos meos.

Bonum eſt confidere in domino: ꝙ̄ confidere in homine.

Bonū eſt ſperare i dño: ꝙ̄ ſperare in pricipib⁹

Omnes gentes circuierūt me: et in nomine domini quia vltus ſum in eos.

Circumdantes circumdederunt me: ⁊ in nomine domini quia vltus ſum in eos.

Circumdederunt me ſicut apes/et exarſerunt ſicut ignis in ſpinis: et in nomine domini quia vltus ſum in eos.

Impulſus euerſus ſum vt caderem [illegible] dominus ſuſcepit me.

Fortitudo mea ⁊ laus mea dominꝰ: et factus eſt michi in ſalutem.

Vox exultationis et ſalutis: in tabernaculis iuſtorum.

Dextera dñi fecit virtuteꝫ: dextera dñi exaltauit me: dextera domini fecit virtutem.

Nõ moriar ſed viuam: et narrabo opera dñi.

Caſtigans caſtigauit me dominus: et morti non tradidit me.

Aperite michi portas iuſtitie/ et ingreſſus in eas confitebor domino: hec porta domini/ iuſti intrabunt in eam.

Confitebor tibi domine quoniã exaudiſti me: et factus michi in ſalutem.

Lapidem quē reprobauerunt edificantes: hic factus eſt in caput anguli.

A dño factum eſt iſtud: et eſt mirabile in oculis noſtris.

Hec eſt dies quam fecit dominus: exultemus et letemur in ea.

O dñe ſaluum me fac/ o dñe bene proſperare: benedictus qui venit in nomine domini.

Benediximus vobis de domo domini: deꝰ dominus ⁊ illuxit nobis.

Conſtituite diem ſolennem in cõdenſis: vſqꝫ ad cornu altaris.

Deus meus es tu ⁊ confitebor tibi: deꝰ meus es tu ⁊ exaltabo te.

Conf[illegible]bor tibi quoniam exaudiſti me: et factus es[illegible]ichi in ſalutem.

Confitemini dño quoniam bonus: quoniam in ſeculum miſericordia eius.

Gloria patri. Sicut erat. añ. O admirabile commercium / creator generis humani animatum corpus ſumens de virgine naſci dignatus eſt: et procedens homo ſine ſemine largitus eſt nobis ſuam deitatem. Capitulum.

In oibus requiem queſiui / et in hereditate dñi morabor: tũc precepit ⁊ dixit michi creator oim: et q̇ creauit me requieuit in tabernaculo meo. Deo grãs. ℟. Aue maria grã plena. Dñs tecũ. Aue maria. ℣. Bñdicta tu i mulieribus: ⁊ benedictus fructus vẽtris tui. Dñs tecũ. Gloria patri ⁊ filio ⁊ ſpũi ſãcto. Aue maria. ℣. Sãcta dei genitrix vgo ſemper maria. ℟. Intercede ꝓ nobis ad dominum deum noſtrum. Domine exaudi orationem meã. Et clamor meus ad te veniat. Oremus.

Concede nos famulos tuos q̃s dñe deus perpetua mentis ⁊ corporis ſalute gaudere: et glorioſa beate marie ſemꝑ virginis interceſſiõe a preſenti liberari triſtitia ⁊ eterna perfrui letitia. Per chriſtum dñm noſtrum. Amẽ. Pater no. Aue ma. ¶ Ad Primam de cruce.

Hora prima duct⁹ eſt ieſus ad pilatum. Falſis teſtimonijs multum accuſatum. In collo percutiũt manibus ligatum. Vultũ dei cõſpuũt lumen celi gratũ. ℣. Adoramus te chriſte et bñdicim⁹ tibi. ℟. Quia per ſanctam crucem tuam redemiſti mundum. Oremus.

Domine ieſu xp̄e fili dei viui pone paſſionem crucem ⁊ mortē tuā inter iudicium tuū ⁊ aīas noſtras nunc ⁊ in hora mortis nr̄e: et largiri digneris viuis miām ⁊ grām: defunctis requiem ⁊ veniā: eccleſie tue ſancte pacem et cōcordiam: et nobis pctōribus vitā ⁊ gloriā ſempiternam. Qui cū patre ⁊ ſpū ſancto viuis et regnas deus. Per oīa ſecula ſeculorū. Amē.

Glorioſa paſſio dn̄i noſtri Jeſu xp̄i eruat nos a dolore triſti: et perducat nos ad gaudia paradiſi. Amen. Pater noſter. Aue maria.

¶ Ad primam de compaſſione beate Marie.

Hora prima dn̄a vidēs flagellatū. Suū vnigenitū turpiter tractatū. Colaphis et alapis ſputo deformatum. Manus torquēs grauiter fuit in ploratū. ℣. Te laudamꝰ et rogamus mater ieſu chriſti. ℟. Ut intendas ⁊ defendas nos a morte triſti. Amen. Oremus.

Domine ſancte ieſu fili dulcis v̄ginis Marie qui pro nobis mortez in crucē tolerasti/fac nobiſcum miſericordiam tuam: ⁊ da nobis ⁊ cūctis compaſſionem tue ſanctiſſime matris deuote recolentibꝰ eius amore vitā in preſenti gratioſam/et tua pietate gloriam in futuro ſempiternam. Jn qua viuis ⁊ regnas deus Per omnia ſecula ſeculorum. Amen.

Threnoſa cōpaſſio dulciſſime dei matris: perducat nos ad gaudia ſummi dei patris. Amē.

Pater [illegible]ter. Aue maria.

Ad tertiam de beata Maria.

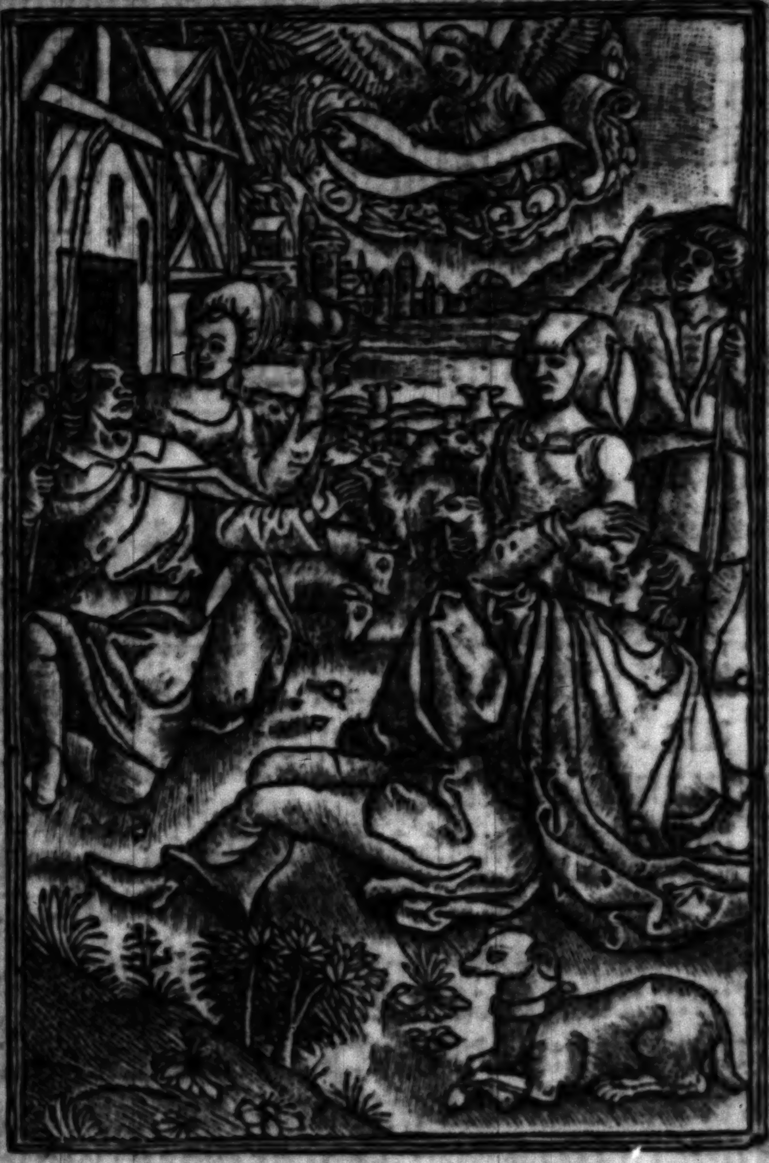

¶ How an aungell appered in the morne
Syngyng Gloria in excelſis deo
Sayng the veray ſone of god is borne
ye ſhepeherdes to Bedleem ye may go.

Deus in adiutoriũ meũ intẽde
Dñe ad adiuuãdũ me feſtina
Gloria pr̃i ⁊ filio: et ſpũi ſctõ
Sicut erat in princip ⁊ nũc, et ſemper: ⁊ in ſecula ſeculorũ am Hy⁹.

Veni creatoꝛ ſpūs/mētes tuoꝝ viſita:imple ſupna gratia/que tu creaſti pectoꝛa.

Memēto ſalutis auctoꝛ/ꝙ nr̄i quōdā coꝛpis: ex illibata virgīe/naſcēdo foꝛmam ſumpſeris.

Maria plena grē/mater miſericoꝛdie: tu nos ab hoſte pꝛotege/et hoꝛa moꝛtis ſuſcipe.

Gloꝛia tibi dn̄e/qui natus es de virgine:cū patre ⁊ ſancto ſpiritu/in ſempiterna ſecula. Amē

Aña. Quando natus es. ¶ De fugienda infidelitate/et ne quēpiam ledant peruerſe doctrine lingue depꝛecatio. Pſalmus. cxix.

Ad dominum cum tribularer clamaui: et exaudiuit me. Dn̄e libera animam meam a labijs iniquis:et a lingua doloſa.

Quid detur tibi aut quid apponatur tibi : ad linguam doloſam.

Sagitte potentis acute:cum carbonibus deſolatoꝛijs. Heu michi quia incolatus meus ꝓlongatus eſt/habitaui cum habitantibus cedar:multum incola fuit anima mea.

Cum his qui oderunt pacem eram pacificus: cum loquebar illis impugnabant me gratis.

Gloꝛia patri ⁊ filio. Sicut erat in pꝛincipio.

¶ De vera magnanimitate: et verū auxilium vnde ſit petendum/contēplatio. Pſalmus. cxx

Leuaui oculos meos in mōtes: vnde veniet auxilium michi.

Auxilium meū a dn̄o:q̄ fecit celum ⁊ terram.

No[illegible]et in commotionem pedem tuum: neq̄ doꝛm[illegible]t qui cuſtodit te.

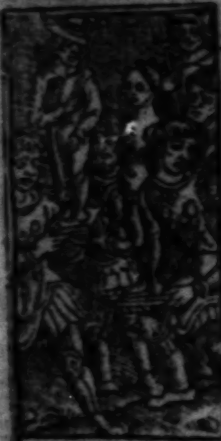

Poꝛtabāt ſingula in ſimulachra quos illi deos habebāt.

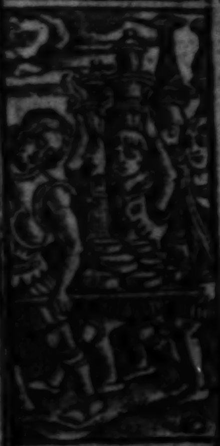

Poſt ingēs hominū turba in vaſis aureis argēteiſq; partim rudibus. ⁊c.

Ecce non dormitabit neqꝫ dormiet: qui cuſtodit iſrael.

Dominus cuſtodit te dominꝰ protectio tua: ſuper manum dexteram tuam.

Per diem ſol non vret te: neqꝫ luna per noctē.

Dominus cuſtodit te ab omni malo: cuſtodiat animam tuam dominus.

Dominus cuſtodiat introitum tuum et exitum tuum: ex hoc nunc et vſqꝫ in ſeculum.

Gloria patri et filio: et ſpiritui ſancto.

Sicut erat. ¶ De vera voluptate/et alterius melioriſqꝫ vite deſiderio. Pſalmus.cxxj.

Letatus ſum in his que dicta ſunt mihi: in domum domini ibimus.

Stātes erāt pedes noſtri: ī atrijs tuis hierl̄m.

Hieruſalem que edificatur vt ciuitas: cuius participatio eius in idipſum.

Illuc enim aſcenderunt tribus tribus dn̄i: teſtimonium iſrael ad confitendum nomini dn̄i.

Quia illic ſederunt ſedes in iudicio: ſedes ſuper domum dauid.

Rogate que ad pacē ſunt hieruſalem: ⁊ abundantia diligentibus te.

Fiat pax in virtute tua: et abundantia in turribus tuis. Propter fratres meos ⁊ proximos meos: loquebar pacem de te.

Propter domū dn̄i dei noſtri: q̄ſiui bona tibi.

Gloria pr̄. Añ. Dn̄i natꝰ es ineffabiliter ex virgine tunc implete ſunt ſcripture: ſicut [illegible]uuia in vellꝰ deſcēdiſti: vt ſaluū faceres genꝰ h[illegible]ma-

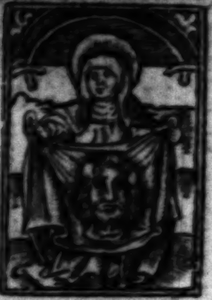

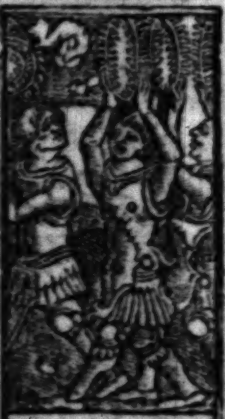

Sequebantur collegiorū vexilla ⁊ caſtrorū legio atqꝫ coſpirattarij.

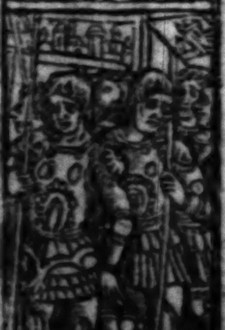

Candidi ſubinde boues oībus auratis ducebant vittis ⁊ cetera.

num: te laudamus deus noſter. Capitulum.

AB initio ⁊ ante ſcła creata ſum/et vſq; ad futurum ſeculum non deſinam: et in habitatione ſancta coꝛã ipſo miniſtraui. Deo gratias. ℟. Sãcta dei genitrix Uirgo ſemper maria. Sãcta dei geni. ℣. Intercede pꝛo nobis ad dñm deum noſtrum. Uirgo ſemper maria. Gloꝛia patri ⁊ filio: et ſpũi ſancto. Sctã dei genitrix vir. ℣. Poſt partum virgo inuiolata permanſiſti. ℟. Dei genitrix intercede pꝛo nobis. Domine exaudi oꝛationem meam. Et clamoꝛ meus ad te veniat. Oꝛemus.

COncede nos famulos tuos q̃s dñe deus perpetua mentis ⁊ coꝛpoꝛis ſalute gaudere: et gloꝛioſa beate marie ſemper virginis interceſſione a pꝛeſenti liberari triſticia/et eterna perfrui leticia. Per chꝛiſtum dominum noſtrum. Amen. Pater noſter. Aue maria.

¶ Ad Tertiam de cruce.

CRucifige clamitãt hoꝛa tertiarũ. Illuſus induitur veſte purpurarum. Caput eius pungitur coꝛona ſpinaꝝ. Crucem poꝛtat humeris ad locum penarum. ℣. Adoꝛamus te chꝛiſte ⁊ benedicimꝰ tibi. ℟. Quia per ſanctã crucem tuam redemiſti mundum. Oꝛemus.

DOmine ieſu xp̃e fili dei viui pone paſſionem crucem ⁊ moꝛtem tuã inter iudiciũ tuum ⁊ animas noſtras nũc ⁊ in hoꝛa moꝛtis noſ[illegible]t largiri digneris viuis miſericoꝛdiam et g[illegible]am: defunctis requiem ⁊ veniam: eccle-

ſie tue ſancte pacē et concordiā/et nobis peccatoribus vitam et gloriam ſempiternam. Qui cum patre et ſpiritu ſctō viuis et regnas deus. Per omnia ſecula ſeculorum. Amen.

Glorioſa paſſio domini noſtri ieſu chriſti: eruat nos a dolore triſti⁊ perducat nos ad gaudia paradiſi. Amen. Pater noſter. Aue maria.

¶De compaſſione beate Marie.

Uidens virgo virginum hora tertiarū. Caput pūctum filij corona ſpinarum. Crucem qui fert ſcapulis ad loca penarū. Heu dolore ſternitur luto platearum. ℣. Te laudamus et rogamꝰ mater ieſu chriſti. ℞. Ut intēdas et defendas nos a morte triſti. Oratio.

Domine ſancte ieſu fili dulcis virginis marie qui ꝑ nobis mortem in cruce toleraſti: fac nobiſcum miſericordiam tuā: ⁊ da nobis et cūctis compaſſionem tue ſanctiſſime matris deuote recolentibus eius amore vitam in preſenti gratioſam: et tua pietate gloriā in futuro ſempiternam. In qua viuis et regnas deus. Per omnia ſecula ſeculorum. Amen.

Threnoſa ꝯpaſſio dulciſſime dei matris: perducat nos ad gaudia ſummi dei patris. Amē. Pater noſter. Aue maria.

¶Ad ſextam de beata maria

Ad ſextam.

Triūphum in hunc modum egiſſe perhibetur ea die ⁊c.

Poſt hec miniſtroꝝ multitudo ex medio turbas dimouebat viaſq̄.

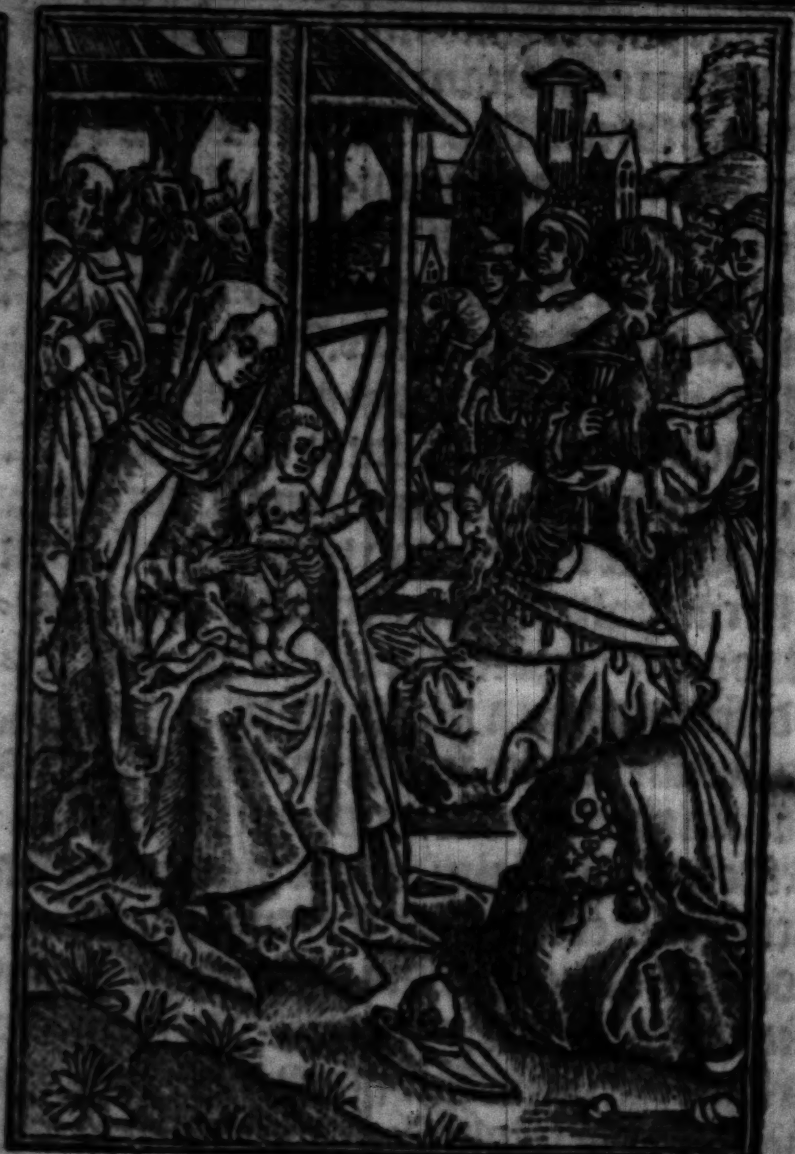

¶ How thre kynge of ſtraunge nacyons.
Of chryſtes byrth hauyng intellygence.
Unto bethleem brought theyr oblacyons
Of golde/of myrre/and frankencence.

Deus in adiutoriū meū intēde
Dn̄e adadiuuādū me feſtina
Gloria pr̄i ⁊ filio: ⁊ ſpūi ſctō.
Sicut erat in principio ⁊ nūc
et ſem[illegible]r: ⁊ in ſecula ſeculoꝝ amē. Hy⁹.

Veni creatoꝛ spūs/ mētes tuoꝝ visita: implē supna gratia/ q̄ tu creasti pectoꝛa.
Memēto salutꝫ auctoꝛ/ ꝙ nr̄i quōdā coꝛpoꝛis: ex illibata virgine/ nascendo foꝛmā sumpseris
Maria plena grē/ mater misericoꝛdie: tu nos ab hoste pꝛotege/ et hoꝛa moꝛtis suscipe.
Gloꝛia tibi dn̄e/ qui natus es de virgine: cū patre ⁊ sācto spiritu/ in sempiterna secula. Amē.
an̄. Rubū quē viderat. ¶ De charitate ad deū a fastu mundi fatigatoꝛum oꝛatio. ps. cxxij.

Ad te leuaui oculos meos: qui habitas in celis. Ecce sicut oculi seruoꝛum: in manibus dominoꝛum suoꝛum.
Sicut oculi ancille in manibus domine sue: ita oculi nostri ad dominū deum nostrum/ donec misereatur nostri.
Miserere nostri domine miserere nostri: quia multum repleti sumus despectione.
Quia multū repleta est aīa nostra: oppꝛobꝛiū abūdantibꝰ et despectio superbis. Gl̄ia patri.
¶ De confidentia in deo/ et superatoꝛū supꝛa vires periculoꝛum euasione. Psalmus. cxxiij.

Nisi quia dominus erat in nobis dicat nunc israel: nisi quia dn̄s erat in nobis.
Cum exurgerēt homines in nos: foꝛte viuos deglutissent nos.
Cum irasceretur furoꝛ eoꝛum in nos: foꝛsitan aqua absoꝛbuisset nos.
Toꝛrentē pertrāsiuit aīa nostra: foꝛ[illegible]n pertrāsisset anima nostra aquam intole[illegible]lem.

Cōfectis bellis: Iulius Cesar (vt aīt suetoniꝰ) quinquies triūphauit. post deuictuz Scipionem quater eodē mēse: sed interiectis diebus ⁊ rursuz semel post supatos Pōpeii liberos. Primum ⁊ excellentissimū triūphū egit

gallicum: ex gallis actis. sequētem alexādꝛinum ex victo captoq̄ Ptolemeo rege adhuc puero ⁊ eiꝰ factione pꝛofligata. deinde ponticum ex victo Pharnace. Africanū ex Iuba rege mauritanie debellato. ⁊c̄.

Ferebātur ſignee turres cū piaꝝ ydolū ſimulachra. ꝛc.

erat etiā q̄ ſingula portaret magna hominū multitudo ſcutis aureis.

Benedictus dominus qui nō dedit nos: in captione dentibus eorum.

Anima noſtra ſicut paſſer erepta eſt: de laqueo venantium.

Laqueus cōtritus eſt: & nos liberati ſumus.

Adiutorium noſtruz in nomine domini: qui fecit celum et terram. Gloria patri & filio.

¶ De vera ſpe & angelorum ad bonorum cuſtodiam p̄ſidio. Pſalmus. cxxiiij.

Qui cōfidūt in domino ſicut mons ſion: non commouebitur in eternum qui habitat in hieruſalem.

Montes in circuitu eius et dominus in circuitu populi ſui: ex hoc nunc & vſq; in ſeculum.

Quia non relinquet dominus virgam peccatorum ſuper ſortem iuſtorum: vt nō extēdant iuſti ad iniquitatem manus ſuas.

Benefac domine: bonis et rectis corde.

Declinātes aūt in obligationes adducet dñs cū operantibus iniquitatem: pax ſuper iſrael.

añ. Rubū quē viderat moyſes incombuſtū cōſeruatā agnouim⁹ tuā laudabilē virginitatē: dei genitrix intercede pro nobis. Capitulum.

Et ſic in ſion firmata ſum: et in ciuitate ſanctificata ſimiliter requieui / & in hieruſalem poteſtas mea. Deo gratias. ℟. Poſt partū virgo Inuiolata permanſiſti. Poſt partum virgo. ℣. Dei genitrix intercede ꝑ nobis. Inuiolata permanſiſti. Gloria patri & filio et ſpiritui ſancto. Poſt partū v̄go inuiolata. ℣.

Specioſa facta es et ſuauis. ℟m. In delicijs tuis ſctā dei genitrix. Dñe exaudi orōnē meā. Et clamor meus ad te veniat. Oremus.

Concede nos famulos tuos queſumꝰ domine deus perpetua mentis et corporis ſalute gaudere: et glorioſa beate marie ſemper virginis interceſſione a p̄ſenti liberari triſtitia/et eterna perfrui letitia. Per chriſtum dominū noſtrū. Amē. Pater noſter. Aue maria.

¶Ad ſextam de cruce.

Hora ſexta ieſus eſt cruci conclauatus. Atq̄ cum latronibus pendens deputatus. Pre tormētis ſitiens felle ſaturatꝰ. Agnꝰ crimen diluit ſic ludificatus. ℣. Adoramus te chriſte ⁊ benedicimus tibi. ℟. Quia per ſanctā crucem tuam redemiſti mundum. Oremus.

Domine ieſu xp̄e fili dei viui pone paſſionem crucem ⁊ mortē tuam inter iudiciū tuum ⁊ animas noſtras nūc ⁊ in hora mortis noſtre: ⁊ largiri digneris viuis miſericordiam et gratiam: defunctis requiem ⁊ veniam: eccleſie tue ſancte pacem et concordiā/et nobis peccatoribus vitam et gloriā ſempiternam. Qui cū patre et ſpiritu ſancto viuis ⁊ regnas deus. Per omnia ſecula ſeculorum. Amen.

Glorioſa paſſio domini noſtri ieſu chriſti: eruat nos a dolore triſti et perducat nos ad gaudia paradiſi. Amen. Pater noſter. Aue maria.

Portabāt ſingula in ſimulachra quos illi deos habebāt.

Poſt ingēs hominū turba in vaſis aurū argētūq̄ partim rudibus. ⁊c.

¶De compaſſione beate Ma[illegible].

Hoꝛa ſexta reſpicit mater ſuum natum. Obſitum vulneribus in cruce leuatum. Inter fures poſitū/felleq; potatum. Illa ſecū centies reddit eiulatum. ℣. Te laudamus et rogamus mater ieſu chꝛiſti. ℟. Ut intēdas ⁊ defendas nos a moꝛte triſti. Amen. Oꝛemus.

Domine ſancte ieſu fili dulcis virginis marie qui pꝛo nobis moꝛtem in cruce tolerasti/fac nobiſcuꝫ miſericoꝛdiam tuam: ⁊ da nobis et cūctis compaſſionem tue ſanctiſſime matris deuote recolētibus/eius amoꝛe vitam in pꝛeſenti gratioſam: et tua pietate gloꝛiam ī futuro ſempiternam. In qua viuis et regnas deus. Per omnia ſecula ſeculoꝛum. Amen.

Thꝛenoſa cōpaſſio dulciſſime dei matris: perducat nos ad gaudia ſummi dei patris. Amē. Pater noſter. Aue maria.

Sequebantur collegiorū vexilla ⁊ caſtroꝝ legio atq; cataphractarij.

Candidi ſubinde boues oībus auratis vncebant̄ vittis ⁊ cetera.

¶ Ad nonam de beata Maria.

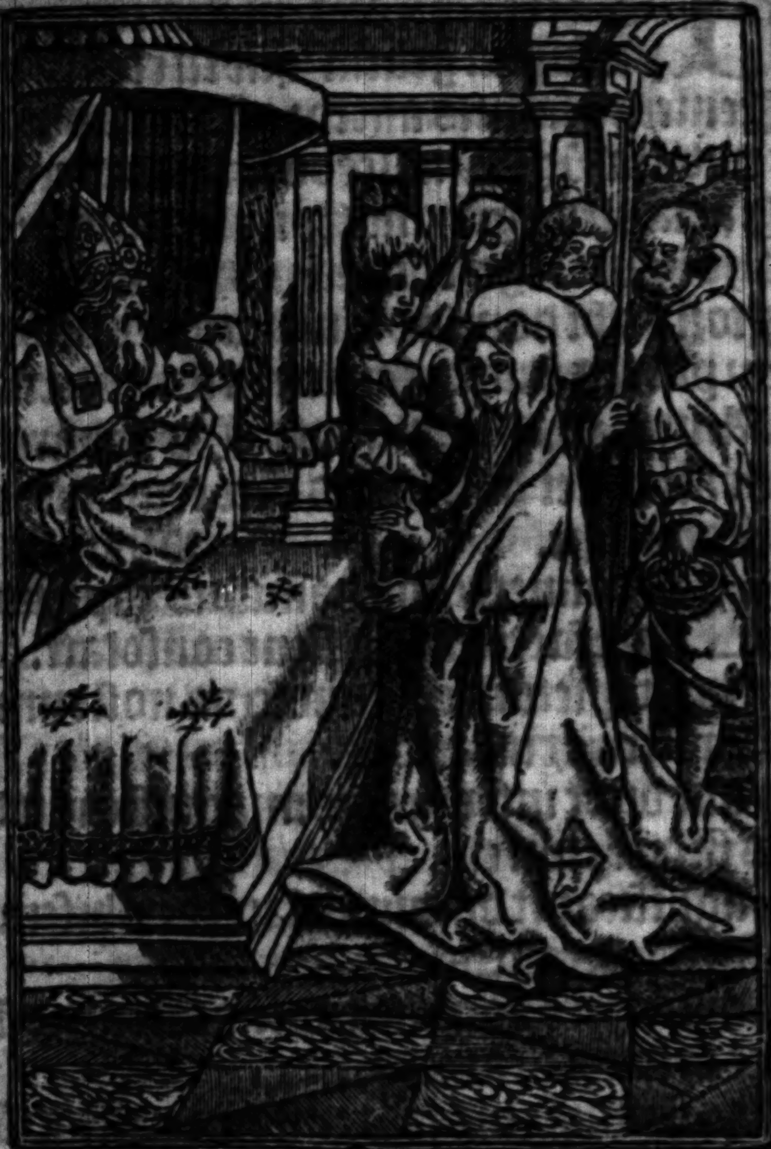

Symeon at Cryſtes cyrcunciſion
Theſe wordes unto the iewes dyde tell
Myn eyen beholdeth your redempcyon
The lyght and glory of yſraell.

Deus in adiutoriū meū intēde
Dn̄e ad adiuuādū me feſtina
Gloria p̄ri ⁊ filio: ⁊ ſpūi ſctō.
Sicut erat in principio ⁊ nūc
et ſemper: ⁊ in ſecula ſeculoꝝ a

Fructumq; victorie īgentē pp̄ls roman⁹ excipere poſſet horū. ⁊c.

Noſtriū ſo duces et captiui nobiliores āte victi ducebantur vt ipoꝝ. ⁊c.

[illegible] sacerdo-
bant qui arge
[illegible]
[illegible]
[illegible]

Subinde fe-
nestre mulier
cule [illegible]
imperator, q
circũvenerat.

Veni creator spũs/ mẽtes tuoꝝ visita: imple superna gratia/ que tu creasti pectora

Memento salutis auctor/ q̃ nřĩ quõdã corporis ex illibata ꝟgine/ nascẽdo formam sumpseris.

Maria plena grãe/ mater misericordie: tu nos ab hoste protege/ et horã mortis suscipe.

Gloria tibi domine/ qui natus es de virgine: cum patre ⁊ sancto spiritu in sempiterna secula. Amen. añ. Germinauit. ℭ De charitate ad proximum: et post huius vite erumnas eterna consolatione.

Psalmus. cxxv.

In conuertendo dominus captiuitatem sion: facti sumus sicut consolati.

Tunc repletum est gaudio os nostrum: et lingua nostra exultatione.

Tunc dicẽt inter gentes: magnificauit dominus facere cum eis.

Magnificauit dominus facere nobiscum: facti sumus letantes.

Conuertere domine captiuitatem nostram: sicut torrens in austro.

Qui seminãt in lachrymis: in exultatiõe metent. Eũtes ibãt ⁊ flebãt: mittẽtes semina sua.

Venientes autem venient cum exultatione: portantes manipulos suos.

Gloria patri et filio: et spiritui sancto.

Sicut erat in principio ⁊ nunc et semper: et in secula seculoꝝ. Amen. ℭ De vera fide/ ⁊ diuino impl[illegible]ando presidio: sine quo in alicuius potestate [illegible] uni non est saluari. Psalmus. cxxvi.

Niſi dominus edificauerit domū: in vanum laborauerunt qui edificant eam.

Niſi dominus cuſtodierit ciuitatem: fruſtra vigilat qui cuſtodit eam.

Uanū eſt vobis ante lucem ſurgere: ſurgite poſtꝙ ſederitis/ qui manducatis panē doloris.

Cum dederit dilectis ſuis ſomnum: ecce hereditas domini filij merces fructus ventris.

Sicut ſagitte in manu potētis: ita filij excuſſorum. Beatus vir qui impleuit deſideriū ſuum ex ipſis: non confundetur cum loquetur inimicis ſuis in porta.

Gloria patri ⁊ filio. ¶ De timore dei/ ⁊ optanda alicui dei benedictione. Pſalmus .cxxvij.

Beati omnes qui timent dominum: qui ambulant in vijs eius.

Labores manuum tuarum quia manducabis: beatus es et bene tibi erit.

Uxor tua ſicut vitis abundans: in lateribus domus tue. Filij tui ſicut nouelle oliuarum: in circuitu menſe tue.

Ecce ſic bñdicetur homo: qui timet dominū.

Benedicat tibi dominus ex ſion: ⁊ videas bona hieruſalem omnibus diebus vite tue.

Et videas filios filioꝝ tuorū: pacē ſup iſrael.

Gloria patri. Aña. Germinauit radix ieſſe: orta eſt ſtella ex iacob: Uirgo peperit ſaluatorem: te laudamus deus noſter. Capitulum.

Et radicaui in populo honorifi[illegible]to: ⁊ ī partes dei mei hereditas illius [illegible] in ple-

Sequebantur eum pueri virgineſq; et ad habenas .ꝛc.

Demū qui exercituꝫ ſecuti erant ſcriptores miſtri ſeu tiferi vi m. ꝛc.

nitudine ſanctorū detentio mea. Deo gratias. ℟. Specioſa facta es Et ſuauis. Specioſa facta. ℣. In delicijs tuis ſancta dei genitrix. Et ſuauis. Gloria patri et filio: et ſpiritu ſancto. Specioſa fctā es et ſuauis. ℣. Dignare me laudare te virgo ſacrata. ℟. Da michi virtutem cōtra hoſtes tuos. Domine exaudi orationem meam. Et clamor meus ad te veniat.

Concede nos famulos tuos queſumꝰ domine deus perpetua mentis et corporis ſalute gaudere: et glorioſa beate marie ſemper virginis interceſſione a preſenti liberari triſticia/ et eterna perfrui leticia. Per chriſtum dominū noſtrū. Amen. Pater noſter. Aue maria.

¶ Ad nonam de cruce.

Hora nona dominus ieſus expirauit. Heli clamans ſpiritum patri commendauit. Latus eius lancea miles perforauit. Terra tunc contremuit ⁊ ſol obſcurauit. ℣. Adoramus te chriſte et benedicimꝰ tibi. ℟. Quia per ſanctā crucē tuā redemiſti mūdum. Oremus.

Domine ieſu chriſte fili dei viui: pone paſſionem crucem ⁊ mortem tuam inter iudicium tuum et animas noſtras nunc ⁊ in hora mortis noſtre: et largiri digneris viuis miſericordiam et gratiam/ defunctis requiem ⁊ veniam/ eccleſie tue ſancte pacem ⁊ concordiam: et nobis peccatoribus vitam et gloriam ſempiternam. Qui cum patre et ſpiritu ſancto viuis et regna deus. Per oīa ſecula ſeculorū. Amen

Pariter vebarchiſtes capillo per humeros ſparſo nudi potius volere. ⁊c.

Ceſar equo vehebatur inſigni pedibus prope humanis ⁊ cetera.

Glorioſa paſſio domini noſtri ieſu chꝛiſti/ eruat nos a doloꝛe triſti et perducat nos ad gaudia paradiſi. Amen. Pater noſter. Aue maria.

¶ De compaſſione beate Marie.

Hoꝛa nona flebilis cernit expirantem.
Patri dando ſpiritum eloi clamantem.
Militem cum lancea latus perfoꝛantem.
Cadit tunc in extaſim/ doloꝛ ſternit ſtātem. ℣. Te laudam⁹ ⁊ rogamus mater ieſu xp̄i. ℟. Ut intendas et defendas nos a moꝛte triſti. Oꝛem⁹.

Domine ſancte ieſu fili dulcis virginis marie qui ꝓ nobis moꝛtem in cruce tolleraſti/ fac nobiſcum miſericoꝛdiam tuā: et da nobis ⁊ cunctis compaſſionem tue ſanctiſſime matris deuote recolentibus eius amoꝛe vitam in pꝛeſenti gratioſam: et tua pietate gloꝛiam in futuro ſempiternā. In qua viuis et regnas cum deo patre in vnitate ſpirituſſancti deus. Per omnia ſecula ſeculoꝛum. Amen.

Thꝛenoſa compaſſio dulciſſime dei matris: ꝑducat nos ad gaudia ſūmi dei patris. Amen. Pater noſter. Aue maria.

¶ Ad veſperas de beata Maria.

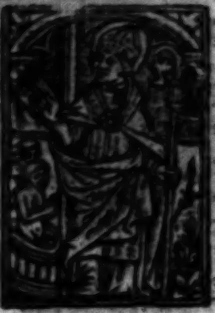

Poſtremo exercit⁹ in turmas acieſq̄ diuiſus: currum ſequebāt milites lauro redimiti: laurū manu ferebant.

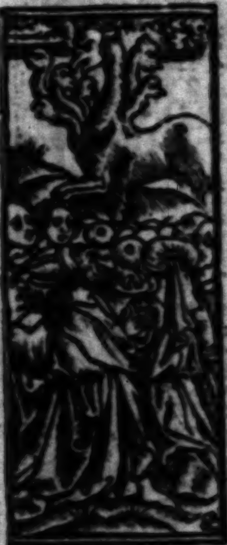

Pompeij autem finis fuit ad Capitolini Iouis templū quo poſtq̄ vētū eſt conſiſterunt: donec ducem hoſtiū in carcerem perductū occiſumq̄ aliquis denunciauerit: vt quē pp̄ls romanus/ quē milites romam aliquando metuerunt ſupplicio affectū eſſe gauderēt. ¶ Tūc hoſtias immolauerūt hiſq̄ oībus ſecūdo per vetera ſolēnia et cetera.

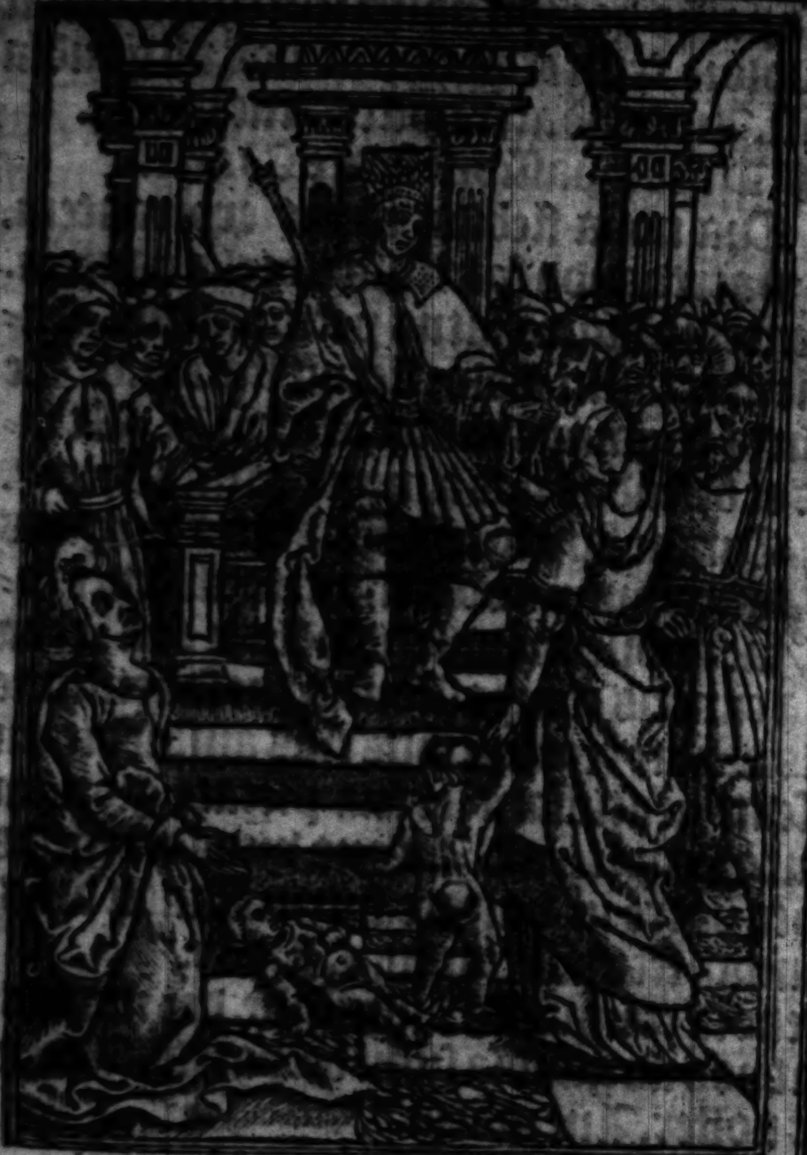

¶ How Mary and Joseph with Jeſu were fayne
In to Egypt/for ſocour to fle
Whan the Innocentes for his ſake were ſlayne
By commyſſyon of Herodes cruelte.

Deus in adiutoriū meū intēde
Dn̄e ad adiuuādū me feſtina.
Gloria pr̄i ⁊ filio: ⁊ ſpūiſctō.
Sicut erat in principio ⁊ nūc
⁊ ſemp[illegible]: ⁊ in ſecula ſeculoꝝ amen. Hy⁹.

Antiphona. Poſt partum. ¶ Pſalmus.cxxj. in quo monet ad deſiderium celeſtis patrie.

LEtatus ſum in his que dicta ſunt mihi: in domum domini ibimus.

Stātes erāt pedes nr̄i: in atrijs tuis hierl̄m.

Hieruſalē que edificatur vt ciuitas: cuius participatio eius in idipſum.

Illuc enim aſcenderunt trib⁹ tribus dn̄i: teſtimonium iſrael ad confitendū nomini domini.

Quia illic ſederunt ſedes in iudicio: ſedes ſuper domum dauid.

Rogate que ad pacē ſunt hieruſalem: et abūdantia diligentibus te.

Fiat pax in virtute tua: ⁊ abundantia in turribus tuis.

Pꝛopter fratres meos ⁊ pꝛoximos meos: loquebar pacem de te.

Pꝛopter domū dn̄i dei noſtri: q̄ſiui bona tibi.

Gloꝛia patri ⁊ filio: et ſpiritui ſancto.

Sicut erat in pꝛincipio. ¶ Pſalmus.cxxij. in quo monet ad aſcenſum virtutum.

AD te leuaui oculos meos: qui habitas in celis. Ecce ſicut oculi ſeruoꝛum: in manibus dominoꝛum ſuoꝛum.

Sicut oculi ancille ī manib⁹ dn̄e ſue/ita oculi nr̄i ad dn̄m deū noſtrū: donec miſereat̄ noſtri.

Miſerere noſtri domine miſerere noſtri: quia multum repleti ſumus deſpectione.

Quia multū repleta eſt anima noſtra [illegible]ppꝛobꝛium abundantibus ⁊ deſpectio ſupe[illegible]s.

Gloria patri ⁊ filio: et ſpiritui ſancto.

Sicut erat in principio et nunc ⁊ ſemper: et in ſecula ſeculoꝝ. Amē. ¶ Pſalmꝰ. cxxiij. in quo monet omne bonū noſtrum deo eſſe aſcribēdū.

Niſi quia dn̄s erat in nobis dicat nunc iſrael: niſi quia dominus erat in nobis.

Cum exurgerēt homines in nos: forte viuos deglutiſſent nos.

Cum iraſceretur furor eorū in nos: forſitan aqua abſorbuiſſet nos.

Torrentē pertrāſiuit aīa noſtra: forſitan pertrāſiſſet anima noſtra aquam intolerabilem.

Benedictus dominus qui nō dedit nos in captione: dentibus eorum.

Anima nr̄a ſicut paſſer erepta eſt: de laqueo venantium.

Laqueus cōtritus eſt: ⁊ nos liberati ſumus.

Adiutorium noſtrum in nomine domini: qui fecit celū et terram. Gloria patri. ¶ Pſalmus cxxiiij. in quo monet confidere in ſolo deo.

Qui cōfidūt in domino ſicut mons ſion: non commouebitur in eternum qui habitat in hieruſalem.

Mōtes in circuitu eius ⁊ dominus in circuitu populi ſui: ex hoc nunc et vſq; in ſeculum.

Quia non relinquet dominus virgam peccatorum ſuper ſortem iuſtorum: vt non extendāt iuſti ad iniquitatem manus ſuas.

Benefac domine: bonis et rectis corde.

Declinantes autem in obligationes adducet

dñs cũ operãtib⁹ iniq̃tatẽ: pax ſuper iſrael.

Gloꝛia patri et filio: et ſpiritui ſancto.

Sicut erat in pꝛincipio ⁊ nunc et ſemper: et in ſecula ſeculoꝛum. Amen. ¶ Pſalmus. cxxv. in quo monet ad gaudium pꝛo liberatione.

IN conuertendo dominus captiuitatem ſion: facti ſumus ſicut conſolati.

Tunc repletum eſt gaudio os noſtrum: ⁊ lingua noſtra exultatione.

Tunc dicẽt inter gentes: magnificauit dominus facere cum eis.

Magnificauit dominus facere nobiſcum: facti ſumus letantes.

Conuertere domine captiuitatem noſtram: ſicut toꝛrens in auſtro. Qui ſeminãt in lachꝛymis in exultatione metent.

Euntes ibant ⁊ flebant: mittẽtes ſemina ſua

Uenientes autem venient cum exultatione: poꝛtantes manipulos ſuos.

Gloꝛia patri et filio: et ſpiritui ſancto.

Sicut erat in pꝛincipio ⁊ nunc et ſemper: et in ſecula ſeculoꝛum. Amen. Añ. Poſt partũ virgo inuiolata permanſiſti: dei genitrix intercede pꝛo nobis. Capitulum.

Beata es maria que dominum poꝛtaſti creatoꝛem mundi: genuiſti qui te fecit et in eternum permanes virgo. Deo grãs. Hy⁹.

Aue maris ſtella / dei mater alma: atq̃ ſemper virgo / felix celi poꝛta.

Sumẽs illud aue / gabꝛielis o[illegible]nda

nos in pace / mutans nomen eue.

Solue vincla reis / profer lumen cecis: mala noſtra pelle / bona cuncta poſce.

Monſtra te eſſe matrem / ſumat per te preces: qui pro nobis natus / tulit eſſe tuus.

Virgo ſingularis / inter oĩes mitis: nos culpis ſolutos / mites fac ⁊ caſtos.

Vitam preſta puram / iter para tutum: vt videntes ieſum / ſemper colletemur.

Sit laus deo patri / ſummo chriſto decus: ſpiritui ſancto / trinꝰ honor vnus. Amen. ℣. Diffuſa eſt gratia in labiis tuis. ℟. Propterea benedixit te deꝰ in eternum. Aña. Sancta maria.

¶ Canticum beate Marie. Luce capitulo .i.

Diuine bonitatis magnificatio / humilium a deo exaltatio / et de ſuſcepto redemptiõis humane beneficio gratiarum actio.

Magnificat anima mea dominum.

Et exultauit ſpiritus meus in deo ſalutari meo.

Quia reſpexit hũilitatem ancille ſue: ecce eñi ex hoc beatã me dicẽt oẽs generationes.

Qꝛ fecit michi magna ꝗ potens eſt: et ſanctuz nomen eius.

Et miſericordia eius a ꝓgenie in progenies: timentibus eum.

Fecit potentiam in brachio ſuo: diſperſit ſuperbos mente cordis ſui.

Depoſuit potentes de ſede: ⁊ exaltauit hũiles.

Eſurientes impleuit bonis: ⁊ diuites dimiſit

inanes. Suſcepit iſrael puerum ſuum: recordatus miſericordie ſue.

Sicut locutꝰ eſt ad patres noſtros: abraham et ſemini eius in ſecula.

Gloria patri et filio: et ſpiritui ſancto.

Sicut erat in principio et nunc et ſemper: et in ſecula ſeculorum. Amen. Aña. Sancta maria ſuccurre miſeris/iuua puſillanimes/reſoue flebiles/ora pro populo/interueni pro clero/intercede pro deuoto femineo ſexu. Domine exaudi orationẽ meã. Et clamor meꝰ ad te veniat. Or.

Concede nos famulos tuos queſumꝰ domine deus perpetua mentis et corporis ſalute gaudere: et glorioſa beate marie ſemper virginis interceſſione a preſenti liberari triſtitia/et eterna perfrui letitia. Per chriſtum dominũ noſtrũ. Amen. Pater noſter. Aue maria.

Ad veſperas de cruce.

De cruce deponit᷑ hora veſpertina. Fortitudo latuit in mente diuina. Talem mortem ſubijt vite medicina. Heu corona glorie iacuit ſupina. ℣. Adoramus te chriſte et benedicimus tibi. ℟. Quia per ſanctam crucem tuam redemiſti mundum. Oremus.

Domine ieſu xp̄e fili dei viui pone paſſionem crucem ⁊ mortem tuã inter iudiciũ tuum ⁊ animas noſtras nunc ⁊ in hora mortis noſtre: et largiri digneris viuis miſericordiam et gratiam: defunctis requiem ⁊ veniam ecclesie tue ſancte pacem et concordiã/et nob[illegible] pec-

catoribus vitam et gloriã ſempiternam. Qui cũ patre et ſpiritu ſancto viuis ⁊ regnas deus. Per omnia ſecula ſeculorum. Amen.

Glorioſa paſſio domini noſtri ieſu chriſti: eruat nos a dolore triſti et perducat nos ad gaudia paradiſi. Amen. Pater noſter. Aue maria.

¶ De compaſſione beate marie.

De cruce depoſitum hora veſperarum.
Mater cum aſpiceret eius natum charum.
Oſculans amplectitur pignus celi clarũ.
Corpus eiꝰ madidat ſtillis lachrymarum.
℣. Te laudamꝰ et rogamꝰ mater ieſu xp̄i. ℟. Ut intẽdas ⁊ defendas nos a morte triſti. Oratio.

Domine ſancte ieſu fili dulcis virginis marie qui pro nobis mortem in cruce tolerasti/fac nobiſcum miſericordiã tuam: et da nobis ⁊ cunctis compaſſionem tue ſanctiſſime matris deuote recolentibus eius amore vitam in preſenti gratioſam: et tua pietate gloriam in futuro ſempiternã. In qua viuis et regnas cum deo patre in vnitate ſpiritusſancti deus. Per omnia ſecula ſeculorum. Amen.

Threnoſa compaſſio dulciſſime dei matris: ꝑducat nos ad gaudia ſũmi dei patris. Amen. Pater noſter. Aue maria.

¶ Ad completorium de beata maria.

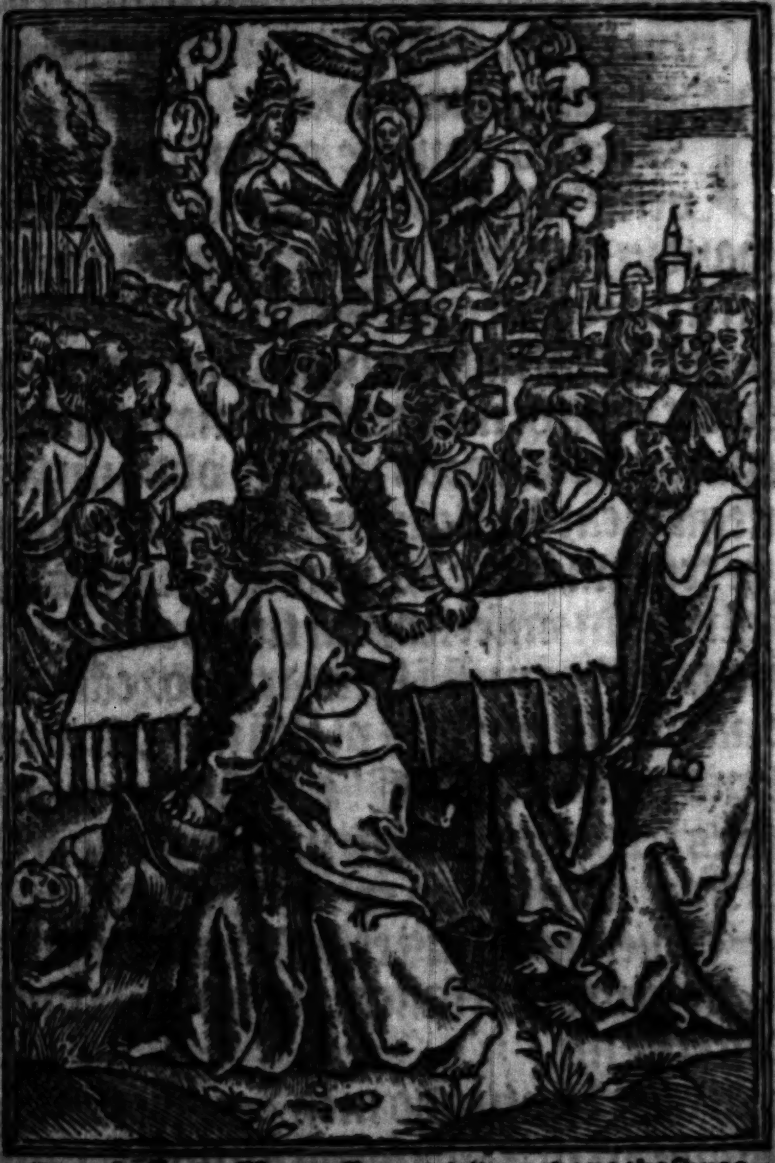

How Mary aſſumpted was aboue the ſkyes
By her ſone as ſouerayne lady
Receyued there among the ierarchyes
And crowned her the quene of glory.

Conuerte nos deꝰ ſalutarꝫ nr̄.
Et auerte iram tuā a nobis.
Deus ī adiutoꝛiū meū ītēde
Dn̄e ad adiuuādū me [illegible]ia.
Gloꝛia patri et filio. Sicut erat. [illegible]

Cum iocunditate. ¶ Oratio pro ſalute hebreorum (cum perſeuerāt in quempiam inimicorū inſidie) ad deum fundenda. Pſalmus .xii.

Uſqꝫquo domine obliuiſceris me in finem: uſqꝫquo auertis faciē tuam a me.

Quandiu ponam conſilia in anima mea: dolorem in corde meo per diem.

Uſqꝫquo exaltabitur inimicus meus ſuper me: reſpice et exaudi me domine deus meus.

Illumina ocl'os meos ne vnq̄ obdormiā i morte: neqñ dicat iīmicus me⁹ p̄ualui aduerſ⁹ eū.

Qui tribulant me exultabūt ſi motus fuero: ego autem in miſericordia tua ſperaui.

Exultabit cor meū i ſalutari tuo/ cātabo dño q̄ bona tribuit michi: ⁊ pſallā noī dñi altiſſimi.

Gloria patri et filio. ¶ Confeſſio trine beatitudinis/ et diuini auxilij inuocatio/ cum quis falſo humano iudicio tractatur. Pſalm⁹ .xlij.

Iudica me deus et diſcerne cauſam meā de gente non ſancta: ab homine iniquo ⁊ doloſo erue me.

Qꝛ tu es de⁹ fortitudo mea/ quare me repuliſti: et quare triſtis incedo dū affligit me iīmic⁹.

Emitte lucem tuam et veritatem tuam: ipſa me deduxerunt et adduxerunt in montem ſanctum tuum/ et in tabernacula tua.

Et introibo ad altare dei: ad deum qui letificat iuuentutem meam.

Cōfitebor tibi in cithara de⁹ deus me⁹: quare triſtis es anima mea et quare cōturbas me.

Spera in deo quoniam adhuc confitebor illi: ſalutare vultus mei et deus meus.

Gloria patri et filio. Sicut erat in principio.

¶ De pio zelo/et cũ q̃ſpiã tentatas ſibi iſidias ſepe deuitauit gr̃arũ ad deũ actione. p̃.cxxviij.

Sepe expugnauerũt me a iuuẽtute mea: dicat nunc iſrael.

Sepe expugnauerunt me a iuuentute mea: etenim non potuerunt michi.

Supra dorſum meum fabricauerunt peccatores: prolongauerunt iniquitatem ſuam.

Dñs iuſtus cõcidet ceruices pctõrũ: cõfundãtur et cõuertant retrorſum oẽs q̃ oderũt ſion.

Fiant ſicut fenum tectorũ: quod priuſq̃ euellatur exaruit.

De quo non impleuit manum ſuam qui metet: et ſinum ſuum qui manipulos colliget.

Et non dixerunt qui preteribant bñdictio dñi ſuper vos: benedicimus vobis in nomine dñi.

Gloria patri et filio. Sicut erat in principio.

¶ De vera humilitate/ ⁊ nõ extollẽdo animo in dotibus et donis a deo ſuſceptis. p̃s.cxxx.

Domine non eſt exaltatum cor meum: neqꝫ elati ſunt oculi mei.

Neqꝫ ambulaui in magnis: neqꝫ in mirabilibus ſuper me. Si nõ humiliter ſentiebam: ſed exaltaui animam meam.

Sicut ablactatus eſt ſuper matre ſua· ita retributio in anima mea.

Speret iſrael in dño: ex hoc nũc ⁊ vſ [illegible] ſeclm

Gloria patri et filio. Añ. Cum iocunditate memoriam beate marie celebremus: vt ipſa ꝓ nobis intercedat ad dominũ ieſum xp̄m. Capl'm.

Sicut cinnamomũ ⁊ balſamum aromatizans odorẽ dedi: quaſi myrrha electa dedi ſuauitatẽ odoris. Deo gratias. Hymnus.

Virgo ſingularis / inter omnes mitis: nos culpis ſolutos mites fac et caſtos.
Vitam preſta puram / iter para tutum: vt videntes ieſum / ſemper colletemur.
Sit laus deo patri / ſummo chriſto decus: ſpiritui ſancto / trinus honor vnus. Amen. ℣. Elegit eam deus et preelegit eam. ℟. Et habitare eam facit in tabernaculo ſuo. Aña. Glorificamus te. ¶ Canticũ Simeonis. Luce. ij. capitulo. ¶ De ſuſcepto ſaluatore mundi in tẽplo / iuſti Simeonis gratulatio / et pia gr̃arũ actio

Nunc dimittis ſeruum tuum domine: ſecundum verbum tuum in pace.
Quia viderunt oculi mei: ſalutare tuum.
Quod paraſti: ante faciem omniũ populorũ.
Lumen ad reuelationem gẽtium: et gloriam plebis tue iſrael. Gloria patri et filio. Añ. Glorificamus te dei genitrix: quia ex te natus eſt chriſtus: ſalua omnes qui te glorificant. ℣. Domine exaudi orationem meam. ℟. Et clamor meus ad te veniat. Oremus.

Gratiã tuã q̃s dñe mẽtib⁹ nr̃is infunde: vt qui angelo nũciãte xp̄i filij tui incarnationẽ cognouim⁹ / per paſſionẽ eius ⁊ crucẽ

ad reſurrectionis gloꝛiā ꝑducamur. Per xp̄m. Pater nr̄. Aue maria. ¶ Ad ꝯpletoꝛiū de cruce.

Hoꝛa completoꝛij datur ſepulture.
Coꝛpus chꝛiſti nobile/ſpes vite future.
Conditur aromate complentur ſcripture.
Jugi ſit memoꝛia moꝛs hec michi cure.
Has hoꝛas canonicas cum deuotione.
Tibi chꝛiſte recolo pia ratione. Ut ſicut tu paſſus es penas in agone: Sic laboꝛi conſonans conſoꝛs ſim coꝛone. ℣. Adoꝛamus te chꝛiſte et benedicimus tibi. ℟. Quia per ſanctam crucē tuam redemiſti mundum. Oꝛemus.

Domine ieſu chꝛiſte fili dei viui: pone paſſionem crucem ⁊ moꝛtem tuam inter iudicium tuum et animas noſtras nunc ⁊ in hora moꝛtis noſtre: et largiri digneris viuis miſericoꝛdiam et gratiam/defunctis requiem ⁊ veniam/eccleſie tue ſancte pacem ⁊ concoꝛdiam: et nobis peccatoꝛibus vitam et gloꝛiam ſempiternam. Qui cum patre et ſpiritu ſancto viuis et regnas deus. Per oīa ſecula ſeculoꝛū. Amē. Glorioſa paſſio domini noſtri ieſu chꝛiſti: eruat nos a doloꝛe triſti: et perducat nos ad gaudia paradiſi. Amen. Pater noſter. Aue maria.

¶ De compaſſione beate Marie.

Hoꝛa completoꝛij mater pꝛoperatur.
Ut lugeat filium vbi tumulatur.
Nec inde vult recedere/ſed ibi moꝛatur.
Uſꝫ dum ad filium tandem exaltatu
Ergo mater miſeris miſerere mitis

Pꝛo quibus cõpateris pꝛeſſo botro vitis. Nos a peſte funeris/ſalua fuga ditis. Et nos iunge ceteris vite redimitis. ℟. Te laudamus & rogamus mater ieſu chꝛiſti. ℣. Ut intendas et defendas nos a moꝛte triſti. Oꝛemus.

Domine ſancte ieſu fili dulcis virginis marie qui pꝛo nobis moꝛtem in cruce tolerasti/fac nobiſcum miſericoꝛdiam tuã: et da nobis & cunctis compaſſionem tue ſanctiſſime matris deuote recolẽtibus/eius amoꝛe vitam in pꝛeſenti gracioſam: et tua pietate gloꝛiam ĩ futuro ſempiternam. In qua viuis et regnas deus. Per omnia ſecula ſeculoꝛum. Amen.

Thꝛenoſa cõpaſſio dulciſſime dei matris: perducat nos ad gaudia ſummi dei patris. Amẽ. Pater noſter. Aue maria.

Fidelium anime per miſericoꝛdiã dei requieſcant in pace. Amen. Anime eoꝛum in bonis demoꝛentur: et ſemen eoꝛum hereditet terram.

¶ Sequuntur ſuffragia de beata Maria.

Salue regina miſericoꝛdie/vita dulcedo: et ſpes noſtra ſalue. Ad te clamamus exules filij eue. Ad te ſuſpiramus gementes et flentes in hac lachꝛymarum valle. Eia ergo aduocata noſtra: illos tuos miſericoꝛdes oculos ad nos conuerte. Et ieſum benedictum fructũ ventris tui nobis poſt hoc exilium oſtende. O clemẽs. O pia. O dulcis maria. ℣. Virgo mater eccleſie eterne poꝛta gloꝛie: eſto nobis refu-

gium apud patrem et filium. O clemens. Vſꝰ. Virgo clemens virgo pia/virgo dulcis o maria: exaudi preces omnium ad te pie clamantium. O pia. V. Funde preces tuo nato/crucifixo vulnerato: et pro nobis flagellato/ſpinis puncto felle poto. O dulcis. V. Glorioſa dei mater/cuius natus extat pater: ora pro nobis omnibus/te nunc recolentibus. O maria. Vſus. Dele culpas miſerorum/terge ſordes peccatorum: dona nobis beatorum/vitam tuis precibus. O mitis. Vſꝰ. Ut nos ſoluat a peccatis/pro amore ſue matris: et ad regnum claritatis/nos ducat rex pietatis. O clemens. O pia. O dulcis. O mitis maria ſalue. V. Aue maria gr̄a plena dn̄s tecū. ℟. Benedicta tu in mulieribus et benedictꝰ fructus vētris tui. Oremꝰ.

Omnipotens ſempiterne deus: qui glorioſe virginis et matris marie corpus & animam vt dignum filij tui habitaculū effici mereretur ſpiritu ſancto cooperante mirabiliter preparaſti: da vt cuius commemoratione letamur/eius pia interceſſione ab inſtantibus malis et a morte perpetua liberemur. Per eūdem chriſtum dominum noſtrum. Amen. Pater noſter. Aue maria.

¶ The rygth reuerent father in god Laurence byſſhop of aſſeuen̄. hath graunted. xl. dayes of pardon to al them that deuoutly ſay thys prayer i the worſhip of our bleſſyd lady beyng penitent and trewly confeſſed of all theyr ſynnes.

Hic incipiūt figure noui testamēti s. apocal.

Ego ioannes fui i insula que appel. path. i.

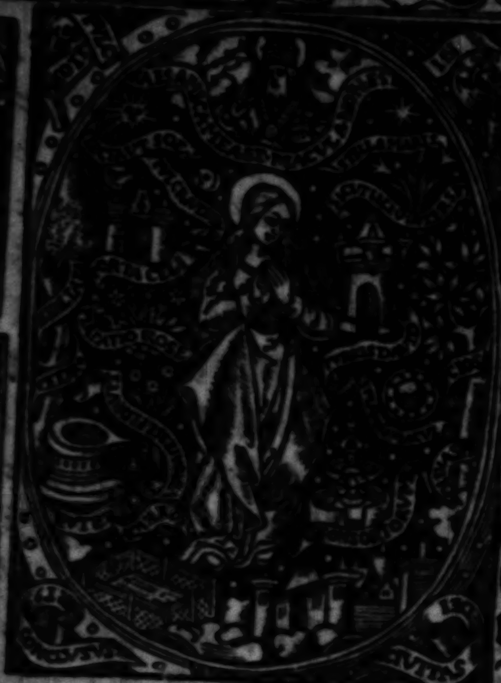

Gaude virgo mater christi que ꝑ aurē ꝯcepisti: gabriele nūcio. Aue maria gratia plena dominꝰ tecū.

Gaude qꝛ deo plena/ peperisti sine pena: cū pudoris lilio. Aue maria gratia plena do. te.

Gaude quia tui nati/ quē dolebas mortē pati: fulget resurrectio. Aue maria gr̄a plena.

Gaude christo ascendente/ ꝙ in celum te vidente: motu fertur proprio. Aue maria.

Gaude ꝙ post ipsum scandis/ et est honor tibi grandis: in celi palatio. Aue maria.

Ubi fructu ventris tui/ ꝑ te detur nobis frui: i perēni gaudio. V. Bn̄dicta es a filio tuo dn̄a. R. Qꝛ per te fructū vite cōmunicauimꝰ. Orō.

Deꝰ ꝙ btissimā virginē mariā i cōceptu & partu dilecti filij tui virginitate seruata duplici gaudio letificasti: ꝙꝫ eiꝰ gaudia eodē filio tuo a mortuis resurgēte & ad celos ascēdēte multiplicasti: ꝑsta q̄s vt ad illud ieffabile gaudiū quo assūpta tecū gaudet i celis/ eiꝰ meritis et intercessione valeamꝰ peruenire. Qui vi. &c. Pater nr̄. ¶ A deuoute prayer of the. vij. spirituall ioyes of our blessyd lady shewed vnto saint Thomas of Cantorberi. Aue maria. Hyꝰ.

Gaude flore virginali / honoreqꝫ ſpeciali: tranſcendens ſplendiferum Angelorum principatū et ſanctorū decoratū: dignitate numerum. Aue maria gratia plena dñs tecum.

Gaude ſpōſa chara dei / nam vt clara lux diei ſolis datur lumine. Sic tu facis orbē vere / tue pacis reſplendere: lucis plenitudine. Aue ma.

Gaude ſplendens vas virtutum / cuius pendens eſt ad nutum: tota celi curia. Te benignā et felicem / ieſu dignam genitricem: venerans in gloria. Aue maria gratia plena dñs tecum.

Gaude nexu charitatis / et amplexu dignitatis: iuncta ſic altiſſimo. Ut ad votum cōſequaris / quicquid virgo poſtularis: a ieſu dulciſſimo. Aue maria gratia plena dominus tecum.

Gaude mater miſerorū / qꝛ pater ſeculorū dabit te colētibus. Congruentē hic mercedē / et felicem poli ſedē: regnis in celeſtib⁹. Aue maria.

Gaude virgo mater xp̄i / tu que ſola meruiſti: o virgo pijſſima. Eſſe tante dignitatis / vt ſis ſancte trinitatis: ſeſſione prima. Aue maria.

Gaude virgo mater pura / certa manēs et ſecura ꝙ hec ſeptē gaudia. Non ceſſabunt nec decreſcēt / ſed durabūt et floreſcēt: per eterna ſc̄la.

an̄ O ſponſa ſancta et humilis virgo pulcherrima maria mater dei virgo electa: eſto michi via recta / ad eterna gaudia: vbi pax eſt ⁊ gl̄ia. et me ſemper aure pia: dulcis exaudi maria. V̄. Exaltata es ſancta dei genitrix. R̄. Super cho-

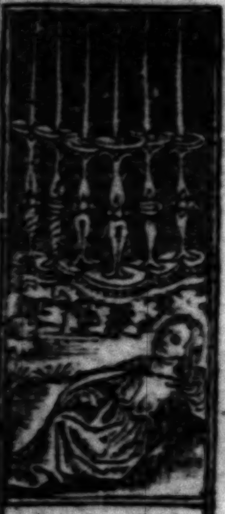

Uidi ſeptē cā-delabra aurea et in medio.i.

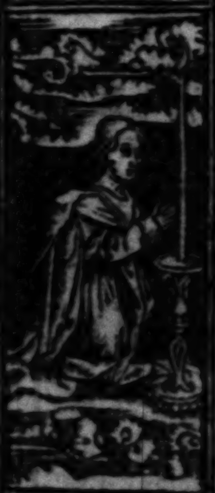

Cū vidiſſē eū cecidi ad pedes ei⁹.i.ca.

ros angelorum ad celestia regna. Oremus.

Dulcissime dñe iesu xp̄e fili dei viui q̄ beatissimā/gl'iosissimā/humilē/benignā/ et pulcherrimā virginē mariā matrē tuā piissimā: ꝑpetuis ⁊ felicibꝰ gaudijs tecū in celo coronatā letificasti/ꝯcede ꝓpiciꝰ vt eiꝰ meritis gloriosis ⁊ p̄cibꝰ cōtinuis salutē ⁊ ꝓsperitatē mētis ⁊ corporis cū gaudio/alacritate ⁊ abūdātia oīm bonoꝝ spūaliū ⁊ corporaliū cōsequamur: in hoc seculo pie/iuste/benigne viuamꝰ: ⁊ post trāsitū huiꝰ scl'i/ad gaudia eterna feliciter puenire valeamꝰ. Qui viuis et regnas deus. Per.

Ecce agnū stā
tem tāq̄ occi
sum habētē. f.

Psalmus. cxxix. in quo monet ad penitētiam.

De profundis clamaui ad te domine: domine exaudi vocem meam.

Fiāt aures tue itēdētes: ī vocē deprecationis mee. Si iniquitates obseruaueris dñe: dñe q̄s sustinebit? Quia apud te propitiatio est: ⁊ propter legem tuam sustinui te domine.

Sustinuit anima mea in verbo eius: sperauit anima mea in domino.

A custodia matutina vsq; ad noctem: speret israel in domino. Quia apud dominū misericordia: et copiosa apud eum redemptio.

Et ipse redimet israel: ex oīb9 iniq̄tatibꝰ eiꝰ.

Kyrie eleison. Xp̄e eleison. Kyrie el. Pater nr̄.

Et ne nos. Sed libera. Requiem eternam dona eis domine. Et lux perpetua luceat eis.

A porta inferi. Erue domine animas eorum.

Credo videre bona dñi. In terra viuentium.

Procidebāt
vigintiquatu
or senio. 4.

Domine exaudi orationē meam. Et clamor meus ad te veniat. Oremus.

Abſolue q̄s dn̄e aīas famulorū famularūqꝫ tuarū ab omni vinculo delictorū: vt in reſurrectionis gloria inter ſctōs tuos reſuſcitati reſpirēt. Per. Et aīe omniū fidelium defunctorū per miam ieſu chriſti in pace requieſcant. Amē. Pater noſter. Aue maria. Credo.

¶ God haue mercy on all criſten ſowles amē.

¶ God ſaue the kynge and brynge vs to the blyſſe that neuer ſhall haue endynge. Amen.

¶ A deuoute prayer to our bleſſyd lady & ſaint Jhon̄ leuāgelyſte the whyche ſaint edmunde archebyſſhop of Cātorberi made an ſayd dayly / of the wyche be many miracles ſhewed.

O Intemerata et ī eternum benedicta ſingularis atqꝫ incōparabilis virgo dei genitrix maria: gratiſſimū dei tēplū: ſpirituſſancti ſacrarium: ianua regni celorū: per quā poſt deū totus viuit orbis terrarum. Inclina mater miſericordie aures tue pietatis indignis ſupplicationib⁹ meis: et eſto michi miſerrimo peccatori pia in omnib⁹ auxiliatrix. O iohannes beatiſſime chriſti familiaris & amice / qui ab eodem dn̄o noſtro ieſu chriſto virgo es electus / et inter ceteros magis dilectus / atqꝫ in myſterijs celeſtibus vltra oēs imbutus: apoſtolus eius et euangeliſta factus es preclariſſimus. Te etiam inuoco cum maria matre eiuſdem ſaluatoris noſtri / vt michi

Uidi et ecce equ⁹ alb⁹. 6.

Exiuit ali⁹ equ⁹ rufus: et ꝙ ſedebat. 6.

Vidi quatuoꝛ āgelos stātes sup quatuoꝛ. ᴄ.

Nolite nocere terre ⁊ mari neqꝫ arboribus. ᴄ.

opem tuam cum ipsa conferre digneris O due gēme celestes maria et iohannes. O duo luminaria diuinitus ante deum lucentia/vestris radijs scelerũ meoꝛum effugate nubila. Vos eni estis illi duo in quibus deus pater per filiũ suũ spiritualiter edificauit sibi domũ. Et in quibꝰ ipse filius dei ob sincerissime virginitatis meritũ/dilectionis sue confirmauit pꝛiuilegium: in cruce pendens vni vestrum ita dicens. Mulier: ecce filius tuꝰ. Deinde dicēs discipulo. Ecce mater tua. In huius ergo tam sacratissimi amoꝛis dulcedine qua tunc oꝛe dominico velut mater et filius adinuicem coniuncti estis: vobis duobus ego miserrimus peccatoꝛ commendo hodie coꝛpus meũ ⁊ animã meã: vt in omnibus hoꝛis atqꝫ momentis interius et exterius firmi custodes et pij apud deũ intercessoꝛes michi existere dignemini. Credo enim firmiter et indubitāter fateoꝛ qꝛ velle vestrũ velle dei est: et nolle vestrũ nolle dei est. Unde quicq̄d ab eo petitis sine moꝛa obtinetis. Per hãc ergo tam potētissimã vestre dignitatis virtutem poscite q̄so michi coꝛpoꝛis et aīe salutē. Agite q̄so agite vestris sacris oꝛationibꝰ vt coꝛ meũ inuisere et inhabitare dignet᷑ sp̄us almꝰ gr̃aꝝ largitoꝛ optimus: q̄ me a cunctis vicioꝛũ soꝛdibꝰ expurget: virtutibꝰ sacris illustret et exoꝛnet: in dilectione dei et pꝛoximi ꝑfecte stare et perseuerare me faciat. Et post huius vite cursum ad gaudia me ducat electoꝛũ suoꝝ benignissimus paraclitus. Qui cũ patre et filio coeternus et conſubſtantialis cum eis et in eis viuit et regnat omnipotens deus in ſecula ſeculoꝛum. Amen.

¶ An other deuoute pꝛayer to our lady.

SAncta maria dei genitrix ſemperqꝫ virgo benedicta q̄ a virgine ⁊ a dilecto ieſu chꝛiſti filij tui diſcipulo ſuſcepta es in matrem. Sancteqꝫ iohãnes apoſtole et euãgeliſta ſacer virgo qui ab eodẽ magiſtro tuo chꝛiſto matri virgini commiſſus es in filium: pꝛecoꝛ vos per piiſſimũ redẽptoꝛẽ noſtrũ cui virgines ſctẽ in hac vita placere meruiſtis: vt ſpiritum foꝛnicationis a me ꝑcul elongetis: et ardoꝛẽ libidinis in me pꝛoꝛſus oꝛando extinguatis: meqꝫ in veſtra clientela ſuſcipiẽtes/ pudice ⁊ ſancte viuere doceatis: quatenꝰ his caſtitatis floꝛibus venuſtatus/ ad pꝛiſtinum virginitatis redeam meritũ: et ab omni immunda ſoꝛde purgatus in conſpectu dñi nr̄i ieſu xp̄i merear apparere cũ iuſtitia: ⁊ ſatiari cũ apparuerit eius gloꝛia. Qui cũ patre et ſpiritu ſancto viuit et regnat deus. Per oĩa. ¶ To all them that be in the ſtate of grace that dayly ſay deuoutly this pꝛayer befoꝛe our bleſſyd lady of pitie ſhe wyll ſhewe them her bleſſyd vyſage ⁊ warne them the daye and the houre of dethe/ and in theyꝛ laſte ende the angelles of god ſhall yelde theyꝛ ſowles to heuen/ and he ſhall obteyne .v. hondꝛed yers ⁊ ſoo many lentes of pardon graunted by .v. holy fathers popes of Rome.

Ecce equꝰ niger: ⁊ ſedens ſuper eum.6

Ecce equꝰ pallidꝰ ſedet ſuꝑ eũ nomen.6.

James [illegible]

Uidi ſub alta
re dei aīas in
terfectoꝝ. 6.

Uſquequo dn̄e
ſcūs ⁊ verus
nō iudicas. 6.

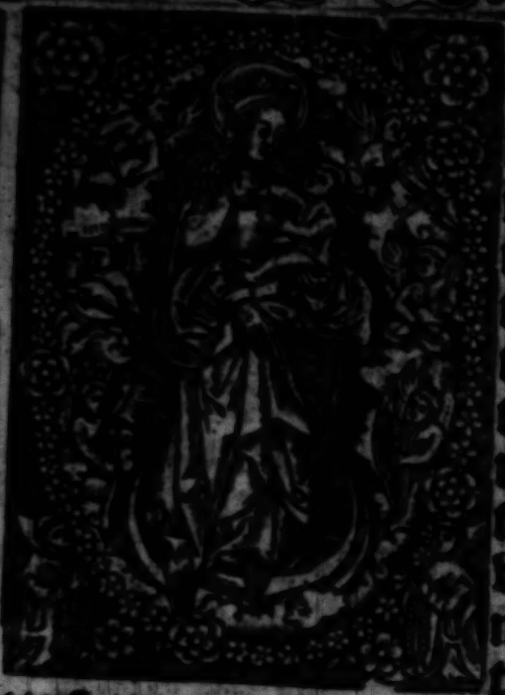

Obſecro te dn̄a ſācta maria mat dei pietate pleniſſima: ſummi regis filia: mater glorioſiſſima: mater orphanoꝝ: conſolatio deſolatoꝝ: via errātiū: ſalus ⁊ ſpes i te ſperātiū. Uirgo ante partum: virgo in partu: ⁊ virgo poſt partū. Fōs mīe: fōs ſalutis ⁊ gratie: fōs pietatis et letitie: fons conſolationis et indulgentie. Per illā ſanctā et ineſtimabilē letitiā qua exultauit ſpiritus tuus in illa hora quādo tibi per gabrielē archangelū annūciatus et cōceptus filius dei fuit. Et ꝑ illud diuinū myſteriū quod tūc operatus eſt i te ſpūſſctūs. Et per illā ſanctā ineſtimabilē pietatē gratiā miam amorē et humilitatem per quas filius dei deſcēdit accipere humanā carnem in venerabiliſſimio vtero tuo: et in quib⁹ te reſpexit qn̄ te cōmēdauit ſctō iohāni apoſtolo ⁊ euangeliſte: ⁊ qn̄ te exaltauit ſuꝑ choros angeloꝝ. Et per illā ſanctā ineſtimabilē humilitatē in qua tu reſpondiſti archangelo gabrieli. Ecce ancilla dn̄i: fiat michi ſecundū verbū tuū. Et per illa ſanctiſſima quindecim gaudia que habu[illegible] filio tuo dn̄o noſtro ieſu xp̄o. Et ꝑ illā ſanctā maximā cōpaſſionē et acerbiſſimū coꝛdis doloꝛē quē habuiſti quādo dn̄m noſtrū ieſum xp̄m filiū tuū ante crucē nudatū et in ipſa leuatū vidiſti pēdētē/ crucifixū/ vulneratū/ ſitienti fel apponi/ clamātem audiſti/ et moꝛientē vidiſti. Et per quinqꝫ vulnera filij tui: et per cōtractionē viſcerū tuoꝛū pꝛe nimio doloꝛe vulnerū ſuoꝛū. Et ꝑ doloꝛē quē habuiſti qn̄ vidiſti eū vulnerari. Et ꝑ fontes ſanguinis ſui: et per oēm paſſionē ei⁹: et per omnē doloꝛē coꝛdis tui: et per fontes lachꝛymaꝝ tuarū. vt cū oib⁹ ſctis et electis dei venias et feſtines in auxiliū ⁊ cōſiliū meū/ in oībus oꝛationibus et requeſtis meis: et in oībus anguſtijs et neceſſitatibus meis. Et in oib⁹ rebus in quib⁹ ego ſum factur⁹/ locutur⁹/ aut cogitatur⁹ oib⁹ dieb⁹ ac noctib⁹ hoꝛis atqꝫ momētis vite mee. Et michi famulo tuo īpetres a dilecto filio tuo cōplemētū vite cū omni nr̄a ⁊ ꝯſolatione/ oīm cōſilio/ oīm auxilio et omni adiutoꝛio/ oīm benedictione et ſanctificatiōe/ oīm ſaluatione pace et ꝓſperitate/ oīm gaudio ⁊ alacritate. Etiā abundantiā oīm bonoꝝ ſpiritualiū ⁊ coꝛpoꝛaliū: et gratiā ſpiritusſcti q̄ me bene ꝑ oīa diſponat/ aīam meā cuſtodiat/ coꝛp⁹ meū regat/ ſenſus erigat/ curſū dirigat/ moꝛes cōponat/ act⁹ pꝛobet/ vota ⁊ deſideria mea perficiat/ cogitationes ſctās inſtituat/ p̄terita mala īdulgeat/ pꝛeſentia emēdet ⁊ futura moderetur. Uitā honeſtā et honoꝛabilē michi tribuat/ et victoꝛiā cōtra oēs aduerſitates hui⁹ mūdi: beatā pacē

Celuz receſſit ſicut liber inuolutus. 6.

Un⁹ de ſenioribus dixit michi ne fleuer.

ſpiritualē ⁊ coꝛpoꝛalē michi tribuat: bonā ſpē: charitatē/ fidē/ caſtitatē/ humilitatē ⁊ patienciā. Et q̄nqꝫ ſenſus coꝛpis mei regat ⁊ ꝓtegat. Septē opa mie ꝯplere me faciat. Duodeci articulos fidei / decēqꝫ p̄cepta legis firmiter credere ⁊ tenere me faciat. A ſeptē pctīs moꝛtalibus me liberet et defendat vſqꝫ i finē vite mee. Et i nouiſſimis diebꝰ meis oſtēde michi faciē tuā et annūcies michi diē et hoꝛā obitꝰ mei. Et hanc oꝛationē meā ſupplicē ſuſcipias ⁊ exaudias: et vitā eternā michi tribuas. Audi et exaudi me dulciſſima maria mater dei et mie. Amen.

Sol factus eſt niger tāq̄ ſaccus cilicinꝰ. 6.

¶ A ſpeciall deuoute prayer to our lady.

Sancta maria regina celi et terre mater dn̄i noſtri ieſu xp̄i in ſanctas ⁊ venerabiles manus eiuſdē filij tui ſaluatoꝛis nr̄i et redēptoꝛis mūdi: ſctō coꝛpoꝛi et ſanguini eiꝰ: et in tuas manꝰ et oīm ſctoꝝ angeloꝝ/ archāgeloꝝ/ patriarcharū/ ꝓphetarū/ apoſtoloꝝ/ euāgeliſtarū/ martyꝝ doctoꝝ/ cōfeſſoꝝ/ atqꝫ virginū ⁊ oīm ſctoꝝ: cōmēdo hodie ⁊ quotidie ⁊ in oīni tēpoꝛe aīam meā/ coꝛpus meū/ ſenſū meū/ labia mea / manus meas/ pedes meos/ oculos meos ⁊ oīa mēbꝛa mea: oēs parētes meos / fratres/ ſoꝛoꝛes/ amicos ⁊ inimicos/ familiares/ ꝓpinquos/ parochianos/ bn̄factoꝛes meos ⁊ oēm ppl̄m chriſtianū. Cuſtodi nos dn̄e ſemp ⁊ vbiqꝫ: ⁊ defēde me ab ira tua et ab ira ſctiſſime genitricis tue marie ⁊ oīz ſctoꝝ tuoꝝ: ab ira ⁊ dolo ⁊ oī mala

Vidi angelum aſcēdētē ab ortu ſolis ha. 7.

volũtate: a fulgure tonitruo ⁊ tẽpeſtate: a ſubitanea et eterna moꝛte: a fame peſte et clade: ab oĩ ſcãdalo doloꝛe verecũdia et triſticia: ab oĩbꝰ malis: ab oĩ tribulatione ⁊ anguſtia: a lingua doloſa: a laqueis ĩiq̇s: a labijs ꝑuerſis: ab oĩbꝰ ĩimicis meis viſibilibꝰ ⁊ ĩuiſibilibꝰ ⁊ ab ĩſidijs et poteſtate eoꝛũ: ab oĩ ꝑiculo aĩe ⁊ coꝛpis: a vitijs ⁊ pc̃tis: a cõcupiſcẽtijs: a tẽtationibꝰ diaboli: a penis inferni libera me dñe ieſu xp̃e/ ⁊ adiuua me ĩ oĩbꝰ neceſſitatibꝰ meis. Dona michi ſanitatẽ ĩ coꝛpe: dona michi recte agere ⁊ ĩ hoc ſeculo bene viuere et bene ꝑſeuerare: dona michi ꝑ ĩterceſſionẽ ſc̃tẽ dei genitricis tue ⁊ oĩm ſc̃tõrũ tuoꝝ rectã vitã ⁊ emẽdationẽ/ ⁊ ſpaciũ penitẽtiã agẽdi ĩ hoc ſeculo/ ⁊ eternã btitudinẽ ĩ futuro: ⁊ ĩ hoꝛa exitꝰ mei ſacroſanctũ coꝛpꝰ ⁊ ſanguinẽ tuũ ad remiſſionẽ oĩm pc̃tõꝛũ meoꝛũ recipere: ⁊ illuminare coꝛ meũ de ſpũ ſc̃tõ. Et fac me in tua gratia viuere ſemper/ ⁊ per oĩa tuis obedire mandatis: et a te nunꝗ̄ permittas ſeparari ſed ad requiẽ ſẽpiternã ꝑuenire. Et ſalua me dñe vigilantẽ/ cuſtodi me doꝛmientẽ: vt doꝛmiam in pace et vigilem in te deus meꝰ: cui honoꝛ et gloꝛia in ſeculoꝛum ſecula. Amen.

¶ A deuoute prayer to be ſayd to our bleſſyd lady agaynſt the peſtilence.

STella celi extirpauit q̃ lactauit dominũ: moꝛtis peſtẽ quã plãtauit primus parẽs hoĩm. Ipſa ſtella nũc dignet/ ſydera cõpeſcere: quoꝛũ bella

Adorauerunt deũ ſedẽtẽ ſuꝑ thronum. 7.

Amicti ſtolis albis: et palme in ma. 7.

plebē cedunt/ dire mortis vlcere. Glorioſa ſtella maris a peſte ſuccurre nobis: exaudi nos/ nā filius nil negans te honorat: ſalua nos ieſu pro quibꝰ ꝟgo mater te orat. ℣. Ora ꝓ nobis ſctā dei genitrix. ℟. Ut digni efficiamur. Oratio.

Deus miſericordie/ deus pietatis/ deꝰ indulgentie q̃ miſertꝰ es ſuper afflictionē populi: ⁊ dixiſti angelo ꝑcutiēti pp̄lm tuū: ſufficit/ nūc cōtine manū tuā. ob amorē illius ſtelle gl̃ioſe cuius vbera precioſa cōtra venenū delictorum nr̃orū ꝙ dulciter ſuxiſti: p̄ſta auxilium gratie tue/ vt ab omni peſte ⁊ improuiſa morte ſecure liberemur: et a totius ꝑditionis incurſu ſaluemur. Per te ieſu chriſte ſaluator mūdi rex glorie. Qui cū patre et ſpū ſctō viuis ⁊ regnas deus. Per omnia ſecula ſeculorum. Amen.

¶ Thys prayer ſhewed our lady to a deuoute perſone/ ſayenge that thys golden prayer is the mooſt ſweteſt and acceptableſt ta me/ ⁊ in her apꝑynge ſhe had thys ſalutacion ⁊ prayer wrytten wyth lettres of golde in her breſte.

Aue roſa ſine ſpinis/ tu quā pater in diuinis: maieſtate ſublimauit ⁊ ab omni ve purgauit. Maria ſtella dicta maris/ tuo nato illuſtratis: luce clara deitatis/ qua prefulges cūctis datis. Gratia plena te perfecit/ ſpūſſanctus dum te fecit: vas diuine bonitatis/ ⁊ totiꝰ pietatis. Dñs tecū miro pacto/ ꝟbo vite carne facto: opere trini cōditoris/ o q̄ dulce vas amo

Uidi ſeptē angelos ſtantes in cōſpectu d.

Facta eſt grādo et ignis mixta ſanguine. 8.

ris, Benedicta tu in mulieribus / hoc teſtatur omnis tribus: celi fantur te beatam / ſuper oēs exaltatā. Et benedictus fructus ventris tui / quo nos dona ſemper frui: per preguſtum hic internum / et poſt mortem in eternum. Hūc virgo ſalutis cenſum / tue laudis gratum pēſum: corde tuo ſinu pia clemēs ſume o maria. Amē. Pater noſter. Aue maria. ¶ Whoo that ſayth deuoutly thys ſhorte prayer dayly / ſhall not departe owte of thys worlde wythoute penaunce and mynyſtracyon of the holy ſacrament: the whyche was ſhewed by aungelle vnto ſaint Bernarde.

Aue maria ancilla ſācte trinitatis. Aue maria ſponſa ſpiritus ſancti. Aue maria mater dn̄i noſtri ieſu xp̄i. Aue maria ſoror angelorum. Aue maria promiſſio prophetarum. Aue maria regina patriarcharū. Aue maria magiſtra euāgeliſtarum. Aue maria doctrix apoſtolorum. Aue maria confortatrix martyrum. Aue maria fons et plenitudo confeſſorum. Aue maria decus et corona virginum. Aue maria ſalus et confortatrix viuorū et mortuorum. Mecum ſis in omnibus tentationibus / tribulationibus / neceſſitatibus / anguſtijs / et infirmitatibus meis. Et impetra michi veniam omnium delictorum meorum: et maxime in hora exitus mei non deſis michi o pijſſima virgo maria. Amen. Pater noſter. Aue maria gratia plena dominus tecum.

Quart⁹ āgel⁹ tuba cecinit: ⁊ ꝑcuſſa eſt. 8.

Scd̄s angel⁹ tuba cecinit: ⁊ tertiā ꝑs. ꝫ.

¶ Our holy father ~~Boniface pope of Rome~~ hath graunted unto all them that ſay deuoutly thys prayer. hondred dayes of pardon. Oro.

Aue maria alta ſtirps lilij caſtitatis. Aue profunda viola vallis humilitatis. Aue lata roſa campi diuine charitatꝫ. Aue abyſſalis fons omnis gratie et miſericordie: celi ros fructifer omnis diuine ſuauitatis et deuotionis. Amen. Pater noſter. Aue maria.

Vidi eq̄s in viſiōe: et ſede. 9

¶ Our holy father ~~Sixtus the .iiij. pope~~ hath graunted to all ~~them that deuoutly~~ ſay this prayer ~~before the ymage of our~~ lady the ſomme of .xj. M. yeres of ~~pardon.~~ Oratio.

Aue ſanctiſſima maria mater dei: regina celi: porta paradiſi: dn̄a mūdi. Tu es ſingularis virgo: tu concepiſti ieſum ſine pctō: tu peperiſti creatorē et ſaluatorem mundi in quo nō dubito. Ora pro me ieſum dilectum filium tuum: et libera me ab omnibus malis. Amen. Pater noſter. Aue maria. ¶ An other deuoute prayer to our bleſſyd lady. Oratio.

Soluti ſunt q̄tuor angeli vt occiderent. 9.

O Dn̄a glorie: o regina letitie: o fons pietatis: o vena mīe: o ſc̄titatis libertas: o iocunditatis amenitas: o ſplendor celi: o dulcedo paradiſi: o domina angelorum: o ſanctorum letitia: o virginum gemma: o felix ⁊ beata domina mea virgo maria. Tibi hodie cōmēdo totū corpus et aīam meā et totam vitā meā: quinqꝫ ſenſus corporis mei: omnia facta mea: mortē mea: tunc ſis bñdicta in eternū et vltra cū filio tuo dño nr̄o ieſu xp̄o. Qui cum patre ⁊ ſpū ſancto viuit et regnat in ſecula ſeculorum. Amen. Pater noſter. Aue maria. ¶ A deuoute prayer of the. vij. ſorowes of our bleſſyd lady.

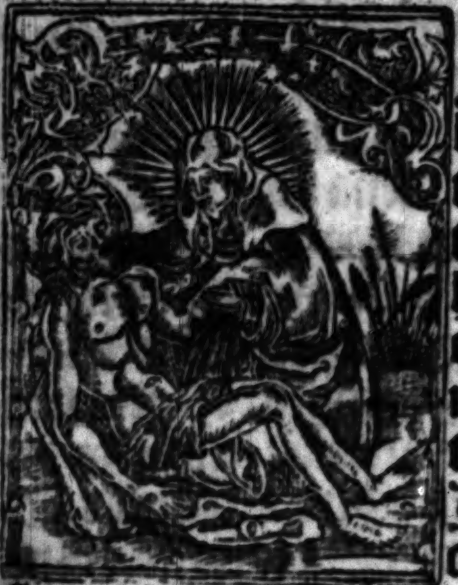

Aue dulcis mater chriſti/ que dolebas corde triſti: te docente ſimeone/ de dire mortis mucrōe. Sis memor huius doloris/ nūc et in oībꝰ horis: fac me pie memorari penā mortis tui chari. Aue maria.

Aue dulcis mater xp̄i/ que in egyptum fugiſti: flens vbi notis carebas/ et labore tabeſcebas. Nunc queſo ſis exilij tui memor ac filij: da te michi et filium tuū poſthoc exiliū. Aue maria.

Aue dulcis mater xp̄i/ q̄ dolebas corde triſti: natū requirens inclytū/ tribus diebus ꝑditū. Pro hac tua meſtitia/ fac me in eiꝰ gr̄a: inuētū per te pleniter ꝑſeuerare iugiter. Aue maria.

Aue dulcis mater chriſti/ que dolens et flens vidiſti: captum vinctum dire ceſum/ plenū probris dulcem ieſum. Huius memor triſtitie/ mater miſericordie: a demonis inſidijs ſerua me et opprobrijs. Aue maria gratia plena.

Aue dulcis mater xp̄i/ q̄ dolēs et flens vidiſti: cruci nexū ſpecioſum: ielu tactu ſeu leproſum.

Vidi angelum hebentē in manu ſua libellum. Io.

Vade accipe librū de manu angeli ſtā tis ſupra mare et ſuper. Io.

Aptū ē tēplū dei in celo. 11.

Signa que locuta sūt ſeptē tonitrua. 10.

Per dolorem hunc tam fortem / et per nati tui mortem: i hora mortis vltima / aſſis michi chariſſima. Aue maria gratia plena dñs tecum.

Aue dulcis mater chriſti que de cruce ſuſcepiſti vlnis ieſum iā mortuū: pior plena fletuum. Vlnis tue clementie / foue me mater gr̄e: cum oībus fidelib⁹ ſolennia poſcētib⁹. Aue maria.

Aue que poſt mortē xp̄i dolendo ſepe vidiſti / cuncta loca martyrij ei⁹ plena ſuſpirij. Ob penas quas ſuſceperas / iſta loca cū videras: da poſt hec trāſitoria michi locū in gloria. In honore nunc tantorū ceterorūq̄ dolorū / quos ꝓ nato corde triſti / virgo vnq̄ ꝑtuliſti. Meam tibi miſeriam cōmitto / ſeruā animā: ſemperq̄ ſis doloribus dulcis adiutrix oībus. O clemēs. O pia. O dulcis virgo maria. Pater noſter. Aue maria. ¶ An other deuoute prayer of the grete ſorowe that our lady hath whan our lorde ieſu cryſte was deed in the croſſe. Oratio.

Memento obſecro dulciſſima mater ⁊ domina illius venerāde ſtationis qua tuo cū beato filio aſtitiſti in cruce pendenti: et reduc queſo ad memoriā cogitatiōes cordis tui et innocentis aīe tue anguſtias quas tunc habuiſti quando ille vnigenitus tuus immolatus eſt in oculis tuis: et recogita ꝙ oīa pro peccatoribus tolerare voluit / quorū vn⁹ ego ſum ipſe enim morte ſua meruit vt eſſem frater ſu⁹. Ergo ne dedigneris piiſſima mater quin et ego ſim filius tuus: ad te fugio o vnica ſpes miſerorum confugio plenus fiducia: tibi meipſum et omnes neceſſitates meas/ et fideles tuos michi cõmiſſos deuote recõmitto. Te hodie matrem et matronã pre omnib⁹ eligo et preopto. Noli ergo piiſſima mater ſpernere me miſerũ pctõrem propter peccata mea nimia: et noli me abiicere a mĩa tua propter eum qui amore mei nudus et dilaceratus pepẽdit in cruce ante te: ſed reſpicere me digneris tua dulciſſima gratia: ſicut te cũ iohãne reſpexit ieſus filius tuus dñs et redẽptor noſter/ qui eſt in ſecula bñdict⁹ Pater noſter. Aue maria. ¶ Cele~~ſtinus the po~~pe hath ~~graunted to all them that deuoutly~~ ſaye ~~thys prayer in the honour and worſhyp~~ of ~~our bleſſyd lady thre hondred dayes of par~~don. Pater noſter. Aue maria.

Oratio.

Aue mundi ſpes maria/ aue mitis aue pia: aue plena gratia/ om̄is boni copia Aue virgo mater chriſti/ tu que ſola meruiſti: eſſe mater ſine viro/ ⁊ lactare more miro. Angelorum imperatrix/ peccatorum conſolatrix: cõſolare me lugentem/ in peccatis iam fetentem. Conſolare peccatorem/ ⁊ ne tuũ des honorem: alieno aut crudeli/ precor te regina celi. Me habeto excuſatum/ apud chriſtum tuũ natum: cuius iram expaueſco/ et furorem ꝑtimeſco. Nã peccaui tibi ſoli/ o maria virgo noli eſſe michi aliena: gratia celeſti plena. Eſto cuſtos cordis mei/ ſigna me timore dei: cõfer vite ſanitatẽ/ et da mor̃ honeſtate. Da peccata me vitare/ ⁊ qđ

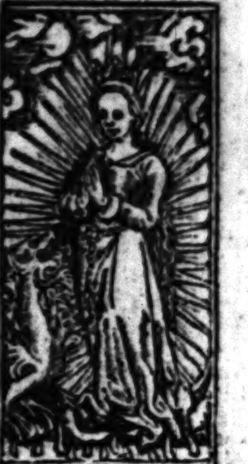

mulier amicta ſole ⁊ luna ſub pedib⁹ ei⁹. 12.

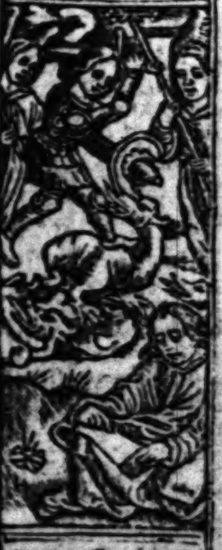

draco ſtetit ante mulierẽ que pitura erat. 12.

Nunc facta eſt ſalus et virtus et regnum dñi. 12. ca.

Raptus eſt filius eius ad deum et ad thronũ eius. 12. ca.

iuſtum eſt amare: o dulcedo virginalis / nunq̃ fuit nec eſt talis. Inter natos mulierum / omnium creator rerum: te elegit genitricem / qui mariam peccatricem Emundauit a reatu: ipſe me tuo precatu / a peccatis cunctis tergat / ne in [illegible]us me demergat. Eia roſa ſine ſpina / peccatorum medicina: pro me chriſtum interpella vt me ſaluet a procella Huius mundi tam immundi / cuius fluctus furibũdi: omni parte me impingunt / et peccati zona ſtringunt. Chriſte fili ſummi patris per amorem tue matris: cuius venter te portauit / et te dulci lacte pauit. Te per ipſum rogo ſupplex / quia tu es ſalus duplex: ſalus rerum mundanarum / atqꝫ ſalus animarum. Te nunc precor licet reus / miſerere mei deus: miſerere chriſte mei / miſerere fili dei. Miſerere miſerator / quia vere ſum peccator: tu peccata dele mea / et cor mundum in me crea. Da ſpem firmã fidem rectã: charitatemqꝫ perfectã: et concede finem bonũ: quod eſt ſuper omne donum. Ut in corde ſic compungar: tibi chriſte quod coniungar: fac me digne manducare / corpus tuũ ſalutare. Ira tua non me grauet / ſanguis tu⁹ ſic me lauet: extra corpus et in corde / a peccatis et a ſorde. Ut dum inſtet hora mortis: angelus tunc aſſit fortis / a te dat⁹ michi cuſtos: qui me locet iter iuſtos. Mors ſi carnem meam frangat: mors ſecunda non me tangat: licet caro computreſcat / ſpiritus in te quieſcat. Ut dum ſurgam te viſurus ſemper tecum ſum manſurus: a te nunq̄ receſſurus per infinita ſecula. Audi nos: quia filius nichil negans te honorat: ſalua nos ieſu pro quibus virgo mater te exorat. Amē. Pater noſter qui es in celis. Aue maria gratia plena dominus tecum. ¶ ~~Our holy~~ father the [redacted] Sixtus hath graunted at the inſtaunce of the hyghe mooſt and excellent princeſſe elizabeth late qwene of englonde and wyf to our souerayne ~~lyege lorde kynge hēri the seuenth.~~ god haue mercy on her ſwete ſoule and all criſten ſoules that euery day in the mornynge after thre tollynges of the aue bell ſay .iij. times the hoole ſalutacyon of our lady. Aue maria gratia plena. that is to ſay at .vj. the clocke in the mornyng .iij. Aue maria at .xij. the clocke at none .iij. Aue maria. & at .vj. the clocke at euen for euery tyme ſo doynge is graunted of the ſpirituall treſour of holy chyrche .iij. C. dayes of pardon totiens quotiens. And alſo our holy father the archebyſſhop of cantorbery and ~~yorke with other .ix. byſſhoppes of this reame~~ haue graunted .iij. times in the day .xl. dayes of pardon to all them that be ī the ſtate of grace able to receyue pardon the whyche begonne the .xxvj. day of marche. Anno. M. cccc. xcij. anno henrici .vij. And the ſomme of the indulgence & pardon for euery. Aue maria. viij. hondred dayes & .lx. totiēs quotiēs. Thys prayer ſhall be ſayde at the tollynge of the aue bell.

Perſecutus eſt draco mulierē q̄ peperit maſ. 12.

Miſit ſerpens ex ore ſuo poſt mulierē. 12. ca.

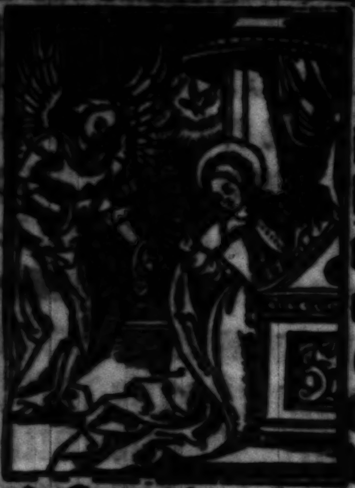

Suſcipe verbū v̄go maria qḋ tibi a dn̄o ꝑ ãgelū trāſmiſſum eſt. Aue maria grã plena dñs tecū: bñdicta tu ĩ mulierib⁹ ⁊ benedict⁹ fructus vētris tui ieſus. Amen.

¶ Say thys. iij. tymes ⁊ afterwarde ſay thy col. folowynge. ℣. Dilexiſti iuſticiā ⁊ odiſti iniq̄tatē. ℟. Propterea vnxit te deus de⁹ tuus oleo letitie pꝛe conſoꝛtibus tuis. Oꝛatio.

Deus qui de beate marie virginis vtero verbum tuum angelo nunciante carnē ſuſcipere voluiſti: pꝛeſta ſupplicib⁹ tuis vt qui vere eam dei genitricem credimus/ eius apud te interceſſionibus adiuuemur. Per chꝛiſtū dominū noſtrum. Amē. Pat noſter. Aue maria.

Vidi de mari beſtiā aſcēdētē habētē. 13.

¶ Say thys pꝛayer deuoutly at the tollinge of the aue bell at none foꝛ a memoꝛy and remēbraunce of the paſſion and deth of cryſte. ℟.

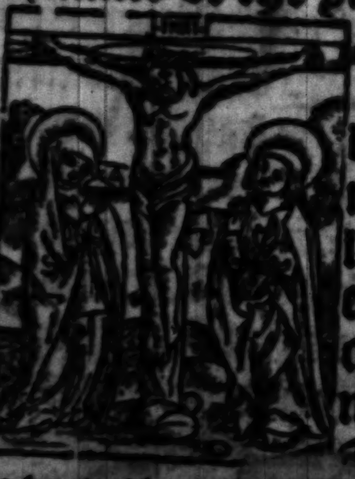

Tenebꝛe facte ſunt dū crucifixiſſent ieſum iudei/ ⁊ circa hoꝛam nonā exclamauit ieſus voce magna. Heli heli lamazabathani: hoc eſt. Deus meus de⁹ meus vt quid me dereliquiſti: et inclinato capite emiſit ſpiritum. Tūc vnus ex militib⁹ lancea latus ei⁹ perfoꝛauit: et cōtinuo exiuit ſanguis

Hēbat in dextera ſua ſeptē ſtellas: et de.

et aqua. Et velum templi ſciſſum eſt a ſummo vſqꝫ deorſum: et omnis terra tremuit. Et inclinato capite emiſit ſpiritū. ℣. Proprio filio ſuo non pepercit deus. ℟. Sed pro nobis omnibus tradidit illum.

Oratio.

Domine ieſu xp̄e fili dei viui q̄ pro ſalute mūdi in cruce felle et aceto potatꝰ es: ſicut tu cōſummatis oībꝰ ī cruce expirās in manus patris cōmēdaſti ſpm̄ tuū/ſic in hora mortis mee ī manꝰ tue pietatis ꝯmēdo aīam meā: vt eam in pace ſuſcipias: et in electorū tuorum choris aggregari precipias. Qui viuis. &c. Pater noſter. Aue maria. ¶ A generall & deuoute praier for the good ſtate of our moder the chyrche mylytante here in erthe.

Oratio.

Omnipotens et miſericors deus rex celi et terre tuā clemētiā ſuppliciter depoſco vt per interuentū & meritū glorioſe dei genitricis ſemper virginis/et oīm ſanctorū angelorū/patriarcharū/ꝓphetarū/apoſtolorū/martyrū/cōfeſſorū/monachorū/ꝟginū/viduaꝝ/ & oīm ſupernoꝝ ciuiū: domnū apoſtolicū & omnē gradum eccleſiaſticū/ep̄m noſtrū/ reges et principes noſtros/famulos et famulas tuas/atqꝫ locum iſtum vna cū vniuerſa eccleſia catholica ī omni ſanctitate & pace cuſtodias: oēſqꝫ conſanguinitate/affinitate/familiaritate/ꝯmiſſione et elemoſynarū largitione nobis iūctos/ & oēs xp̄ianos a vitiis & peccatis emundes: virtutibꝰ illuſtres: pacē et ſalutē mentis & corporis nobis

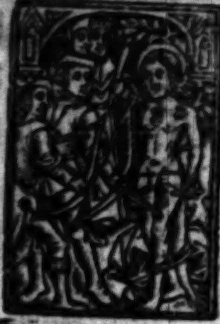

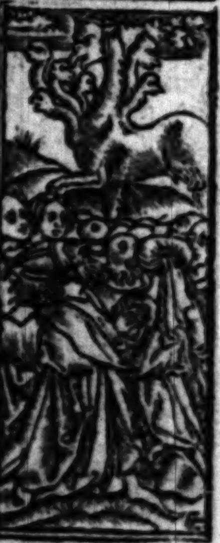

Ecce agnus ſtabat ſupra montē ſion: et cum eo cētum quadra.+

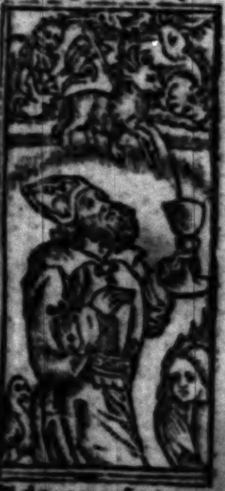

Adorauerūt draconem: quia dedit poteſtatem.

Vidi ſedẽtem ſup nubẽ; abẽtẽ i manu. 14.

Si qs adorauerit beſtiã et imaginem ei⁹ et accepe. 14

tribuas: hoſtes viſibiles et inuiſibiles a nobis remoueas: aeris tẽperiẽ indulgeas: fruges terre cõcedas: carnalia deſideria repellas: infirmis noſtris ſanitatẽ reſtituas: lapſis reparationẽ: nauigantib⁹ atq; itinerantib⁹ fidelibus iter ꝓſperum et ſalutis portum: tribulatis gaudiũ: oppreſſis releuationẽ: et captiuis liberationẽ ſalutarẽ concedas. Inimicis noſtris ac diſcordantibus et nobis verã charitatẽ largiaris: rectoribus noſtris pacẽ tribuas: errantes corrigas: incredulos cõuertas: eccleſie tue ſancte fidem augeas: ſimoniacam labem et omnes hereſes et ſchiſmata in eccleſia tua catholica deſtruas: et omnib⁹ fidelibus viuis ac defunctis in terra viuentiũ vitã eternã pariter et requiẽ concedas. Per xp̃m. Pater noſter. Aue maria.

¶ Thys prayer was ſhewed to ſaīt Bernard by the meſſager of gog ſaynge that as golde is the mooſt ꝓcious of all other metall ſoo excedeth thys prayer all other prayers: and who that deuoutly ſayth it ſhall haue a ſingulare warde of our bleſſyd lady & her ſwete ſone ieſ⁹

Aue maria ãcilla trinitatis humillima. Aue maria preelecta dei patris filia ſublimiſſima. Aue maria ſpõſa ſpirituſſancti amabiliſſima Aue maria mater dñi noſtri ieſu chriſti digniſſima. Aue maria ſoror angelorũ pulcherrima. Aue maria ꝓphetiſſa ꝓphetarũ deſideratiſſima. Aue maria regina patriarcharũ glorioſiſſima. Aue maria magiſtra euãgeliſtarũ veraciſſima. Aue maria doctrix apoſtolorũ ſapiẽtiſſima. Aue maria cõfortatrix martyrũ validiſſima. Aue maria fons & plenitudo cõfeſſorũ ſuauiſſima. Aue maria honor & feſtiuitas virginũ iocundiſſima. Aue maria ꝯſolatrix viuorũ & mortuorũ ꝓmptiſſima. Mecũ ſis in omnibus tribulationibꝰ & anguſtijs meis materna pietate: et in hora mortis mee ſuſcipe aĩam meã & offer illã dulciſſimo filio tuo ieſu: cũ oĩbꝰ qui ſe noſtris commendauerunt orationibus. Amẽ. Pater noſter. Aue maria. Credo in deũ.

~~Our holy father the [redacted] Bonifaciꝰ hath graunted to all them that deuoutly ſay thys lamentable contemplacyon of our bleſſyd lady ſtandyng vnder the croſſe wepynge and hauynge compaſſion with her ſwete ſone ieſus. vij. yeres of pardon and .vij. lentes. And alſo pope Iohñ. the .xxij. hath graunted thre hondred dayes of pardon.~~

Oratio.

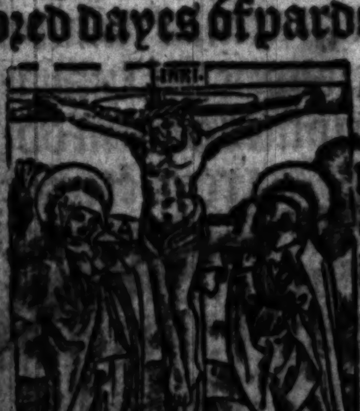

Stabat mater doloroſa/ iuxta crucẽ lachrymoſa: dũ pẽdebat filiꝰ. Cuius aĩam gemẽtẽ/ ꝯtriſtãtẽ & dolentẽ: ꝑtrãſiuit gladiꝰ. O q̃ triſtis & afflicta/ fuit illa bñdicta: mr̃ vnigeniti. Que merebat & dolebat/ & tremebat cũ videbat: nati penas inclyti. Quis eſt hõ q̃ nõ fleret/ xp̃i mr̃em ſi videret: in

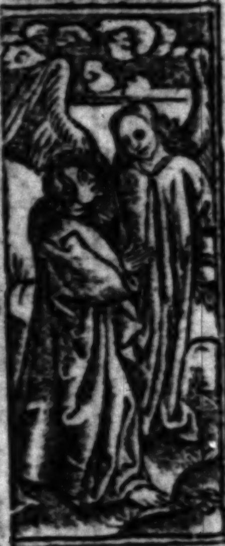

Ueni oſtendã tibi damnationẽ meretricis. 17.

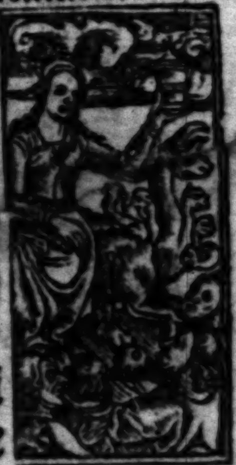

Uidi mulierem ſedentem ſuper beſtiã coccineã plenam noĩbus. 17.

Sustulit vn⁹
angel⁹ fortis
lapidē. 18.

Exercitus qui
sunt ī celo seq̄
bāt ur eū. 19.

tanto supplicio? Quis posset non contristari/ piam matrem contemplari: dolentem cū filio? Pro peccatis sue gentis/ vidit iesum in tormētis: et flagellis subditū. Vidit suū dulcē natū/ morientē desolatū: dū emisit spiritū. Eia mater fons amoris/ me sentire vim doloris fac: vt tecum lugeam. Fac vt ardeat cor meū/ in amādo xp̄m deū: vt sibi cōplaceā. Sctā mater istud agas/ crucifixi fige plagas: cordi meo valide. Tui nati vulnerati/ iam dignātis pro me pati penas mecū diuide. Fac me vere tecū flere/ crucifixo cōdolere: donec ego vixero. Iuxta crucē tecū stare/ te libēter sociare: in plāctu desidero. Virgo v̄ginū preclara/ michi iam nō sis amara: fac me tecū plāgere. Fac vt portē xp̄i mortē passionis eius sortē: et plagas recolere. Fac me plagis vulnerari: cruce hac inebriari ob amorē filij. Inflāmatus et accēsus/ p te virgo sim defēsus i die iudicij. Fac me cruce custodiri/ morte christi premuniri: cōfoueri gratia. Quando corpus morietur/ fac vt anime donetur: paradisi gloria. Amen. ℣. Tuam ipsius animā doloris gladius pertransibit. ℟. Vt reuelētur ex multis cordibus cogitationes. Oremus.

INteruenīat pro nobis q̄s dn̄e iesu christe nūc et in hora mortis nostre apud tuam clemētiā beata virgo maria mater tua: cuius sacratissimā aīam ī hora tue passionis doloris gladi⁹ ptrāsiuit: ⁊ in resurrectiōne tua ingens gaudiū letificauit. Per te iesu xp̄e saluator mūdi. Qui cū patre et ſpū ſancto viuis et regnas deus. Per omnia ſecula ſeculoꝛum. Amen.

¶ Incipit roſarium beate Marie virginis.

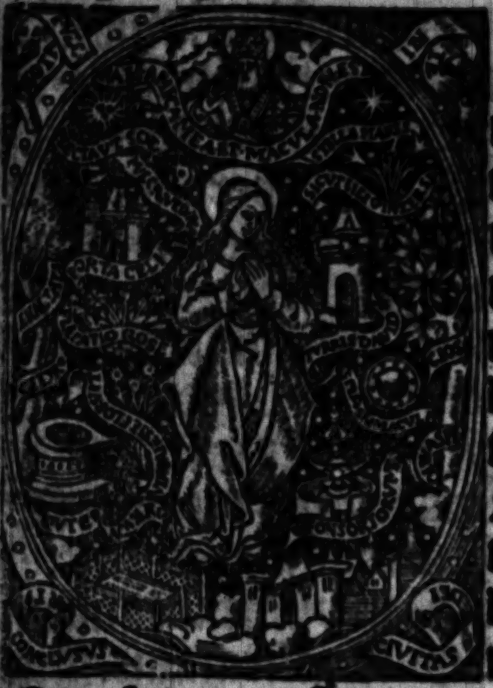

Suſcipe roſariū virgo deauratū: ieſu per compendiū vita decoꝛatū. Aue maria gratia plena dominus tecū: benedicta tu in mulieribus: et benedictus fructus ventris tui ieſus. Amen.

Que virgo carens vicio ď flamine ꝯcepiſti: dū gabꝛieli nūcio humillime ꝯſenſiſti. Aue.

Quo ipꝛegnatā citiꝰ cognatā tu viſitaſti: iohā neq̄ celeriꝰ in ventre ſanctificaſti. Aue maria.

Que ciuitati bethleē letādo genuiſti: neq̄ doloꝛē aliquem gignendo pertuliſti. Aue maria.

Quem regis dauid genere mox natum adoꝛaſti: ac vagientem vbere virgineo lactaſti. Aue.

Que in pānis faſcijs cōſtrictū reclinaſti: ⁊ ſuis obſequijs te totā mancipaſti. Aue maria.

Que magno cū tripudio angeli laudauerunt: pacēq̄ cū gaudio in terris cecinerūt. Aue ma.

Que paſtoꝛē oīm paſtoꝛes cognouerūt: dū in pꝛeſepe dñm iacentem inuenerūt. Aue maria.

Qui iuxta ritū hominis natus circūciſionē: dulcis ieſu nōis cepit impoſitionē. Aue maria.

Oſtēdit mihi ciuitatē ſctā3.21.

Appꝛehendit dꝛaconē ſerpētē antiquū.20.

Qui a tribus regibus feruenter adoꝛatur/magniſq; muneribꝰ decēter veneratꝰ. Pr nr. Aue.

Quem die quadꝛageſima in tēplo p̄ſentaſti: ac moyſi legitima ſpontanea ſubiſti. Aue ma.

Quem herodem fugiens egypto adduxiſti: tādem inde rediēs ad nazareth veniſti. Aue ma.

Quē ad feſta tranſiens dolenter perdidiſti: ſed mox templū adiens gaudenter reperiſti. Aue.

Quē manuum per opera ſollicite nutriuiſti: et in etate tenera in omnibus pꝛouidiſti. Aue.

Quē ioꝛdanis flumine iohānes baptizauit: et agnoſcens nomine digito monſtrauit. Aue.

Quem ſathanas aſtutus trifarie tētauit: ſed ſaluatoꝛ verſutus pꝛudenter obuiauit. Aue.

Qui tuo pꝛo oꝛaculo aquā in vinū mutauit: in quo ſuos miraculo diſcipulos ꝯfirmauit. Aue

Qui obſeſſos plurimos demonibꝰ ſaluauit: ac infirmos varijs lāguoꝛibꝰ curauit. Aue ma.

Qui lazarum cū filio vidue ſuſcitauit: puellaz cum pꝛodigio ad vitā reuocauit. Aue maria.

Qui cū pctōꝛibus frequēter māducauit: hiſq; penitētibus pctā relaxauit. Pater noſter. Aue

Cuius pedes lachꝛymis peccatrix irrigauit: dolenſq; ex intimis veniam impetrauit. Aue.

In mōte thaboꝛ decoꝛis q̇ mox transfiguratꝰ: et glorioſi coꝛpoꝛis maieſtas declaratꝰ. Aue.

Cum palmis celebꝛiter in vꝛbem quē duxerūt veſpere ſed turpiter vacuū dimiſerunt. Aue.

In cena q̇ nouiſſima pedes ſuoꝝ lauit: eſcaq; nobiliſſima cum ſanguine cibauit. Aue ma.

In oꝛto mente anxia ꝓlixe qui oꝛauit: et aquã pꝛe triſtitia cũ ſanguine ſudauit. Aue maria.
Quẽ viri malefici crudeliter vinxerũt: anneqꝫ pontifici ligatum adduxerunt. Aue maria.
Vultũ cuius turpib⁹ ſputis maculabãt: ⁊ pugnoꝛũ ictibus dure verberabant. Aue maria.
Quẽ pilati ſedib⁹ dãnandũ pꝛeſentabant: atqꝫ falſis teſtibus doloſe accuſabant. Aue maria.
A iudeis exhibitum herodes quem inuiſit: ſed per deſpectum habitũ vt fatuũ remiſit. Aue.
Quem indutum purpurea columne alligatũ: coꝛona pungit ſpinea flagellis verberatũ. Pater noſter. Aue maria gratia plena.
Quẽ ꝯfoſſũ vulnerib⁹ milites ſubſãnauerũt: ac crucifige vocibus iudei ꝯclamauerũt. Aue.
Et quẽ reũ ſceleris pilatus condemnauit: crucis lignũ humeris pꝛopꝛijs baiulauit. Aue.
Caluarie quẽ veſtibus loco exuerũt: et manus cum pedibus cruci affixerunt. Aue maria.
Pꝛo ſuis toꝛtoꝛibus attente pꝛecabatur: dum crucis doloꝛibus extenſus tenebatur. Aue ma.
Qui latroni oĩa crimina dimiſit: ac paradiſi gaudia illico pꝛomiſit. Aue maria.
Qui iohãni diſcipulo te matrem cõmendauit: quẽ tibi in patibulo in filiũ donauit. Aue ma.
Qui ſe relictũ oĩbus dñ patri querebat: inimicoꝝ vocibus turpiter blaſphematur. Aue ma.
Qui dum exhauſtis viribus ſitio cantauit: fel et acetum faucibus miles ꝓpinauit. Aue ma.
Qui pꝛophetarum cuncta ꝯſummãs paſſione:

pꝛimi parentis debita perſoluit ratione. Aue.

In man⁹ patris tradidit ſpiñ pꝛecioſum: alta voce dũ edidit cãticũ dulcoꝛoſum. P̃r nr̃. Aue.

Crucis moꝛtem ſubiens in pace obdoꝛmiuit: electos eripiens infernum introiuit. Aue ma.

Satelles latus domini lancea perfoꝛauit: hinc aqua iuncta ſanguini abunde emanauit. Aue.

Cuius coꝛpus ſctiſſimũ de cruce receperunt: et ſepulchꝛũ mundiſſimũ eidem aptauerũt. Aue.

Qui virtute pꝛopꝛia a moꝛte reſurrexit: teqꝫ a triſtitia diſcipuloſqꝫ rexit. Aue maria.

Super celoꝝ ſydera aſcendit virtuoſe: atqꝫ in patris dextera reſidet gloꝛioſe. Aue maria.

Qui pentecoſtes die ſpiritum ſanctum miſit: apoſtolis pꝛe fenoꝛe ſicut ante pꝛomiſit. Aue.

Qui te ſuper ethera potẽter exaltauit: ⁊ in ſua dextera decenter collocauit. Aue maria.

Pꝛopter mũdi ſcelera qui iudex eſt venturus: ſingulorum opera ſtrennue diſcuſſurus. Aue.

Dira qui ſupplicia eſt repꝛobis datur⁹: ſed electis gaudia eterna collaturus. Aue maria.

Oꝛantibus roſariũ aureũ tue matris: ieſu fac pꝛopitiũ vultũ tui patris. Amẽ. Pater noſter. Aue maria ℣. In omni tribulatione et anguſtia ℟. Succurrat nobis ṽgo maria. Oꝛatio

Interueniat pꝛo nobis q̄s dñe ieſu chꝛiſte apud tuã clemẽtiã glͦrioſiſſima dei genitrix ṽgo ſemꝑ maria mater tua: cui⁹ ſacratiſſimã aiam ĩ hoꝛa paſſiõis ⁊ moꝛtis tue doloꝛis gladi⁹ pertrãſiuit. Qui viuis et regnas deus.

Per omnia ſecula ſeculorum. Amen. Pater noſter. Aue maria. Credo in deum.

¶ Another prayer to the .iij. kynges of colen.

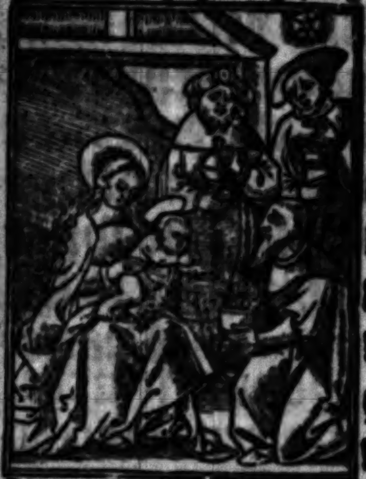

Trium regum trinū munus / thrinus homo deus vnus: vnus in eſſentia. Trina dona tres ſignantur / rex in auro deꝰ thure: ⁊ mortalitas myrrha. Colunt regis ꝓpter legẽ / ſummi reges ſeruant regẽ coloni colonie. Nos in fide ſumꝰ riui / hi ſunt fontes primitiui: gẽtiū primitie. Tu nos ab hac chriſte valle / duc ad vitā recto calle: per horū ſuffragia. Vbi patris vbi nati / ⁊ amoris ſacri frui: mereamur gloria. ℣. Vidimus ſtellam eius in oriente. ℟. Et venimus cum muneribus adorare dominum. Oremus.

Deus qui tres magos orientales iaſpar melchior et balthaſar ad tua cunabula (vt te myſticis venerarent̃ muneribꝰ) ſine impedimẽto ſtella duce duxiſti: concede propitius vt per horū trium regum pias interceſſiones ⁊ meritorū cōmemorationẽ nobis famulis tuis tribuas vt itinere quo ituri ſumꝰ cū alacritate letitia gr̃a ⁊ pace (teipſo ſole / vera ſtella / vera luminis luce) ad loca deſtinata: ī pace et ſalute et negocio peracto cū omni ꝓſperitate ſalui et ſani redire valeamꝰ. Qui viuis et regnas deꝰ. Per omnia ſecula ſeculorum. Amen.

¶ These be the .xv. oos the whyche the holy virgyn ſaint brigitte was wounte to ſay dayly before the holy rode i ſaint Paules chyrche at Rome: who ſo ſay this a hole yere ~~he ſhall deleuer .xv. ſoules out of purgatory of hys ne~~xte kyndreed. and conuerte other .xv. ſynners to goode lyf ⁊ other .xv. ryghtuouſe men of hys kynde ſhall perſeuer in goode lyf. And what ye deſyre of god ye ſhall haue it/ yf it be to the ſaluacyon of your ſowle.

Oratio.

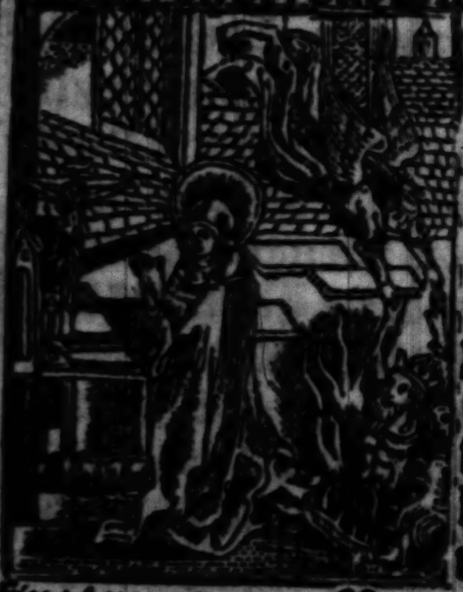

O Domine ieſu chriſte eterna dulcedo te amantiū iubilus excedens omne gaudium omne deſiderium: ſalus ⁊ amator omnium vere penitentiū peccatorum: qui delicias tuas atteſtatus es eſſe cum filijs hominū/ propter hominem homo factus es in fine temporum. Memento omnis premeditationis et intimi meroris quas in humano corpore ſuſtinuiſti inſtante ſaluberrime paſſionis tue tempore in diuino corde ab eterno preordinate. Memento triſtitie ⁊ amaritudinis quas in animo teipſo atteſtāte habuiſti: quando in vltima cena diſcipulis tuis corpus et ſanguinem tuum tradidiſti: pedes eorū lauiſti: ac dulciter eos cōſolando imminentē paſſionē tuam

predixiſti. Memẽto omnis tremoris anguſtie et doloris quos ĩ tuo delicato corpore ante paſſionem crucis tue pertuliſti: quãdo poſt trinã orationem et ſanguineum ſudorem a tuo diſcipulo tradebaris/ab electa gente capiebaris/a falſis teſtibus accuſabaris/a tribus iudicibus iniuſte iudicabaris/in electa ciuitate/ĩ paſchali tempore/in florida corporis iuuentute innocẽter condẽnabaris/veſte ꝓpria exuebaris/et veſte aliena induebaris/colaphizabaris/oculis et facie velabaris/alapis cedebaris/ad colũnam ligabaris/flagellabarꝫ/ſpinis coronabaris/arundine in capite feriebaris/⁊ innumerabilibꝰ alijs calumnijs lacerabaris. Da michi queſo ob memoriã harum ante crucem tuam paſſionũ veram ante mortem meã cõtritionẽ/puram confeſſionem/dignam ſatiſfactionem: ⁊ omnium peccatorum meorum remiſſionem Amen. Pater noſter. Aue maria.

O Jeſu vera libertas angelorum/paradiſus deliciarum: memẽto terroris et horroris quos ſuſtinebas quando omnes inimici tui quaſi leones ferociſſimi te circunſteterunt: et colaphizationibus conſputionibus vngulationibꝰ ceteriſqꝫ inauditis penis te moleſtauerunt. Et per oĩa verba contumelioſa/dira verbera/duriſſimaqꝫ tormenta: et per penas quibus te dñe ieſu chriſte oẽs ĩimici tui afflixerũt: deprecor te vt liberes me ab omnibus inimicis meis viſibilibus: ⁊ inuiſibilibꝰ ⁊ dones mĩ ſub vmbꝛa alarū tuarū pꝛotectionē ſalutis eterne inuenire. Amen. Pater noſter. Aue maria.

O Jeſu mundi fabꝛicatoꝛ: quē nulla dimēſio vero in termino metitur: qui terram palmo cōcludis: recoꝛdare amariſſimi doloꝛis tui quem ſuſtinebas cum ſuauiſſimas manus tuas ad crucem iudei obtuſis clauis pꝛimo crudeliſſime affixerūt: et perfoꝛādo delicatiſſimos et ſacratiſſimos pedes tuos cū non eſſes conueniēs voluntati eoꝝ doloꝛē ſuꝑ doloꝛē addiderūt vulneribꝰ tuis: ⁊ ita te crudeliter diſtraxerūt ⁊ extenderūt in longū et latū crucis tue vt diſſoluerentur compagines membꝛoꝛū tuoꝛum. Depꝛecoꝛ te per huius ſacratiſſimi et amariſſimi in cruce doloꝛis memoꝛiam: vt des michi timorem et amoꝛem tuū. Pater noſter. Aue maria.

O Jeſu celeſtis medice: recoꝛdare languoris/liuoꝛis ⁊ doloꝛis quos in alto crucis patibulo leuatus paſſus es in omnibus dilaceratis mēbꝛis tuis quoꝛū nullū in ſuo ſtatu recte permāſerat: ita vt nullus doloꝛ ſimilis tuo doloꝛi inueniretur: quia a planta pedis vſq; ad verticē capitis nō fuit ī te ſanitas. Et tūc quaſi omniū doloꝛū immemoꝛ/ patrē pꝛo inimicis exoꝛaſti dicens. Pater ignoſce illis qꝛ neſciunt quid faciunt. Per hanc miam ⁊ ob memoꝛiā illiꝰ doloꝛis ꝯcede vt hec memoꝛia paſſionis tue amariſſime ſit oīm pctōꝛum meoꝛum plena remiſſio. Amē. Pater noſter. Aue maria.

O Jeſu ſpeculū claritatis diuine: memento terroꝛis et meroꝛis quos habuiſti quãdo nudꝰ et vt miſerabilis in cruce pependiſti: ⁊ oẽs amici et noti aduerſum te ſteterũt/et nullũ conſolãtem inueniebas: ſed ſolũmodo dilectã genitricẽ tuã in amaritudine aĩe tibi fideliſſime aſtãtẽ: quam dilecto diſcipulo tuo cõmendaſti dicens Mulier ecce filius tuus. Rogo te pie ieſu ꝑ gladium doloꝛis qui tunc eius aĩam pertranſiuit vt cõpatiaris michi in oĩbus tribulationibus et afflictionibus meis coꝛpoꝛalibus et ſpiritualibꝰ: et da michi conſolationẽ in omni tribulationis tẽpoꝛe. Amẽ. Pater noſter. Aue maria.

O Jeſu rex amabilis ⁊ amice totꝰ deſiderabilis: memẽto illꝰ meroꝛis quẽ habuiſti qñ in ſpeculo ſereniſſime maieſtatis tue cõſpexiſti pꝛedeſtinationẽ electoꝛũ tuoꝛũ per merita tue paſſionis ſaluãdoꝝ/⁊ repꝛobationẽ maloꝝ in multitudine dãnandoꝝ. Et ꝑ abyſſum miſeratiõis tue qua nobis ꝑditis ⁊ deſperatis pctõribꝰ tũc cõdoluiſti: ⁊ p̄cipue qñ eã latroni ĩ cruce exhibuiſti dicẽs. Hodie mecũ eris ĩ paradiſo. Rogo te pie ieſu xp̄e vt facias mecũ miãm tuã in hoꝛa moꝛtis mee. Pater noſter. Aue maria.

O Jeſu fons inexhauſte pietatis qui ex intimo dilectionis affectu in cruce dixiſti. Sitio. ſcilicet ſalutem humani generis: accende q̄s noſtrũ deſideriũ ad omne opus perfectũ: et ſitim carnalis concupiſcentie/et eſtum mundane delectationis in nobis penitus refrigera et extingue. Amen. Pater noſter. Aue maria.

O Jesu dulcedo cordium: ingensqꝫ suauitas mentium: per amaritudinem aceti ⁊ fellis quam pro nobis sustinuisti et degustasti in hora mortis tue: concede nobis corpus ⁊ sanguinem tuum digne percipere ad remedium et consolationem animarum nostrarum. Amen Pater noster. Aue maria.

O Jesu regalis virtus iubilusqꝫ mentalis: memento doloris et angustie quos passꝰ es quando pre mortis amaritudine et iudeorū insultatione cum magna voce te a deo patre derelictum clamasti dicens: deus meus deus meus/ ut quid dereliquisti me? Per hanc angustiam oro te ut in angustijs mortis nostre ne derelinquas nos deus noster. Pater noster. Aue.

O Jesu alpha ⁊ oo/ vita et virtus in omni tēpore: recordare ꝙ a summo capite usqꝫ ad plantam pedis te pro nobis in aqua passionis demersisti. Propter latitudinē et magnitudinem vulnerum tuorum doce me per veram charitatem custodire mandatum tuum in peccatis demersum. Pater noster. Aue maria.

O Jesu abyssus profundissima misericordie/ rogo te propter profunditatem vulnerum tuorum que trāsierunt carnem tuam/ et medullam ossium ac viscerum tuorum: ut me submersum in peccatis emergas et abscondas in foraminibus vulnerum tuorum a facie ire tue domine donec pertranseat furor tuus. Amen. Pater noster. Aue maria.

O Jeſu veritatis ſpeculū/vnitatis ſignū/ et charitatis vinculū: memento innumerabiliū vulnerū tuoꝝ quibus a ſummo capitis vſqꝫ ad imū pedis vulneratus fuiſti: et ab ipſis iudeis laceratus: et ſanctiſſimo ſanguine tuo rubꝛicatus: quā magnitudinē doloꝛis in virginea carne tua pertuliſti ꝓ nobis pie ieſu. Quid vltra facere debuiſti qđ non feciſti? Scribe q̄ſo pie ieſu oīa vulnera tua ī coꝛde meo pꝛecioſiſſimo ſanguine tuo: vt in illis legā doloꝛē et amorem tuū vt in gratiaꝝ actione vſqꝫ in finē vite mee iugiter perſeuerem. Amen. Pater. Aue.

O Jeſu leo foꝛtiſſime rex imoꝛtalis et inuictiſſime: memento doloꝛis quem paſſus es cum omnes vires coꝛdis et coꝛpoꝛis tui penitus defecerunt: et inclinato capite (conſummatum eſt) dixiſti. Per hanc anguſtiam et doloꝛē miſerere mei cū anima mea in vltima conſummatione exitus ſpūs mei anxiata fuerit et conturbata. Amen. Pater noſter. Aue maria.

O Jeſu vnigenite altiſſimi patris/ſplēdoꝛ et figura ſubſtātie ei⁹: memēto illi⁹ obnixe cōmendationis qua patri ſpiritū cōmendaſti dicens. Pater/in manus tuas cōmendo ſpiritū meū. Et lacerato coꝛpoꝛe/⁊rupto coꝛde cū valido clamoꝛe/ patefactis viſceribus mīe tue ꝓ nobis redimēdis expiraſti. Per hāc ꝑcioſiſſimā moꝛtē tuā depꝛecoꝛ te rex ſanctoꝝ: cōfoꝛta me ad reſiſtendum diabolo/ mūdo/ et carni vt moꝛtu⁹ tibi viuā: et ī nouiſſima hoꝛa exit⁹ mei ſuſcipe ad te reuertentē ſpiritum meum exulē et peregrinum. Amen. Pater noſter. Aue ma.

O Jeſu vitis vera et fecunda: memento ſu perefluentis ⁊ abūdantis effuſionis ſanguinis tui: quem tu ſicut de botro expꝛeſſo copioſe effudiſti quādo in cruce toꝛcular ſol⁹ calcaſti. Et ex lancea militari percuſſo latere nobis ſanguinem et aquam ꝓpinaſti: ita vt pauca vel minima gutta in te remaneret: et deinū quaſi myꝛrhe faſciculus in altum ſuſpenſus fuiſti: et delicata caro tua euanuit: et liquoꝛ viſcerum tuoꝛū exaruit: et medulla oſſium tuorum emarcuit. Per hanc amariſſimam paſſionem tuam ⁊ pꝛecioſi ſanguinis tui effuſionem: o dulcis ieſu vulnera coꝛ meum: vt penitentie et amoꝛis lachꝛyme ſint michi panes die ac nocte: et conuerte me totaliter ad te vt coꝛ meum tibi perpetuo ſit habitabile/ ⁊ cōuerſatio mea tibi placita ſit et accepta ſemper: ac finis vite mee ita laudabilis/ vt poſt huius vite terminum te merear laudare cum omnibus ſanctis tuis in eternum. Amen. Pater noſter. Aue maria. Credo in deum.

¶ To all them that befoꝛe this ymage of pyte deuoutly ſaye. v. Pater noſter. ⁊. v. Aue. and a. Credo. pytouſly beholdinge theſe armes of criſtes paſſion are graunted. xxxij. M. vij. hondꝛed and. lv. yeres of pardon. And Sixtus the. iiij. pope of rome hath mathe. iiij. and the. v. pꝛayer and hath doubucled hys foꝛſayde pardon.

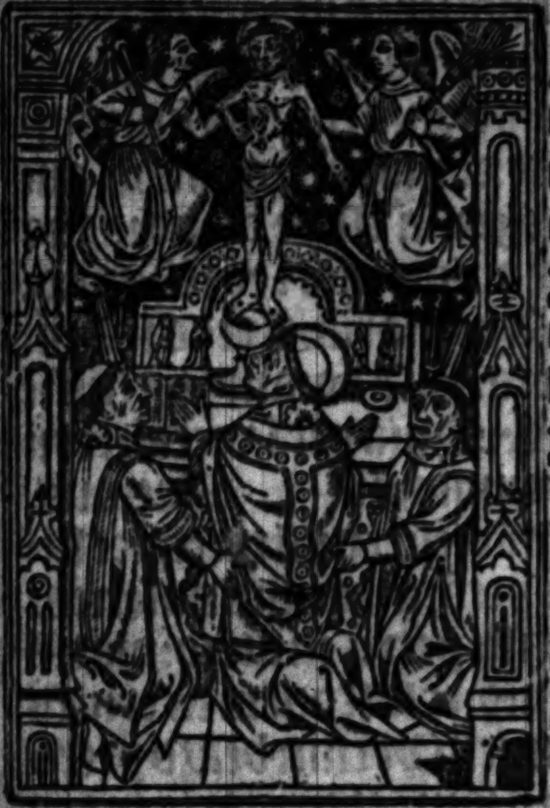

Adoro te dñe ieſu chriſte ī cruce pendentem et coronam ſpineam ī capite portantē: deprecor te domīe ieſu chriſte / vt crux tua liberet me ab āgelo percutiēte. Amen. Pr̃ nr̃. Aue maria.

Adoro te dñe ieſu chriſte in cruce vulneratū / felle ⁊ aceto potatum: deprecor te dñe ieſu chriſte vt vulnera tua ſint remediū aīe mee. Amen. Pater noſter. Aue ma.

Adoro te domine ieſu chriſte in ſepulchro poſitum myrrha ⁊ aromatibus conditum: deprecor te domine ieſu chriſte vt mors tua ſit vita mea. Amen. Pater noſter. Aue maria.

Adoro te dñe ieſu chriſte deſcendentē ad inferos liberātēqꝫ captiuos: deprecor te ne permittas me illuc introire. Amē. Pater noſter. Aue.

Adoro te dñe ieſu xp̄e reſurgentē a mortuis / aſcendentē ad celos / ſedentēqꝫ ad dexterā pr̄is: deprecor te miſerere mei. Amen. Pater. Aue.

O domine ieſu chriſte paſtor bone / iuſtos conſerua: peccatores iuſtifica: omnibus fidelibus miſerere: et propiti⁹ eſto michi miſerrimo pec-

catori. Amen. Pater noſter. Aue maria.

O domine ieſu chriſte rogo te propter illā maximā amaritudinē paſſionis tue quā ſuſtinuiſti propter me in cruce: et maxime quando anima tua nobiliſſima egreſſa eſt de corpore tuo ſanctiſſimo: miſerere anime mee ī egreſſu ſuo. Amē. Pater noſter. Aue maria. Credo in deū. Et ne nos. Sed libera. ℣. Adoramꝰ te chriſte et benedicimus tibi. ℞. Quia per ſanctam crucem tuam redemiſti mundum. Oremus.

BEnigniſſime dn̄e ieſu chriſte / reſpice ſuper me miſerū pctōrem oculis miſericordie tue quibus reſpexiſti petrū in atrio: mariā magdalenā in conuiuio: et latronem in crucis patibulo. Et cōcede michi vt cum beato petro peccata mea digne defleam: et cū maria magdalena perfecte te diligam: ⁊ cum latrone in celeſti paradiſo eternaliter te videam. Qui cum patre et ſpiritu ſancto viuis et regnas deus. Per omnia ſecula ſeculorum. Amen.

¶ A deuoute prayer to our lorde crucyfied in the croſſe for the redempcyon of man. Pater noſter. Aue maria. Oratio.

O Pie crucifixe redemptor omnium populorum / qui ꝓ ſalute generis humani ab impiorum manibus mortis ſupplicium pertuliſti: propter nomen ſanctum tuum ⁊ per merita et interceſſiōes beatiſſime genitricis tue marie ⁊ omniū ſanctorum tuorum: propitius eſto michi pctōri: ⁊ exaudi preces famuli tui ſecundū multitudinē mīe tue. Amē. Pater noſter. Aue.

Domine ieſu chriſte qui glorioſum caput tuum angelis et hominibus venerādum ſpinea corona dehoneſtari voluiſti: vt ſanguis deflueret in redēptionem mūdi: propter nomen ſanctum tuum/et per merita et interceſſiones beatiſſime genitricis tue marie/⁊ omniū ſanctorum tuorū: indulge michi peccatori quicquid ſenſibus capitis mei deliqui. Dñe miſerere ſup me N. peccatore. Amē. Pater noſter. Aue maria.

Domine ieſu chriſte qui glorioſas manus tuas in cruce clauis pforari voluiſti: vt ſanguis efflueret in redemptionem mundi: propter nomen ſanctum tuum / et per merita et interceſſiones beatiſſime genitricis tue marie/et omnium ſanctorū tuorū: indulge michi peccatori quicquid per tactum illicitum et per illicitam operationem deliqui. Dñe miſerere ſuper me N. peccatore. Amē. Pater noſter. Aue maria.

Domine ieſu chriſte qui precioſum latus tuū in cruce lācea militis perforari voluiſti: vt ſanguis et vnda fluerēt in redēptionem mūdi: propter nomen ſanctū tuum et per merita et interceſſiones beatiſſime genitricis tue marie ⁊ omnium ſanctorū tuorū: indulge michi quicquid per illicitas cogitationes et per ardorem libidinis deliqui. Domine miſerere ſuper me N. peccatore. Amen. Pater noſter. Aue maria.

Dñe ieſu chriſte q̄ precioſos pedes tuos in cruce clauis perforari voluiſti vt ſāguis efflueret

in redemptionē mundi: pꝛopter nomen ſanctū tuū/ et per merita et interceſſiones beatiſſime genitricis tue marie/ et oīm ſanctoꝛum tuoꝛū: indulge michi peccatoꝛi quicquid per inceſſuz pedum deliqui. Domine miſerere ſuper me N. peccatoꝛe. Amen. Pater noſter. Aue maria.

Dñe ieſu xp̄e qui totū coꝛpus tuū in cruce extendi voluiſti: ita vt oīa oſſa tua poſſent dinumerari: pꝛopter nomen ſanctū tuū ⁊ per merita et intercceſſiões beatiſſime genitricis tue marie/ ⁊ oīm ſanctoꝛū tuoꝝ: indulge michi peccatoꝛi quicquid per officium omniū membꝛoꝛuz meoꝛum male deliqui. Dñe miſerere ſuper me N peccatoꝛe. Amen. Pater noſter. Aue maria gratia plena dñs tecum. Credo in deū. ℣. Adoramus te chꝛiſte et benedicimus tibi. ℟. Quia per ſanctā crucē tuā redemiſti mūdū. Oratio.

Deus qui voluiſti pꝛo redemptione mūdi naſci: a iudeis repꝛobari: a iuda oſculo tradi: vinculis alligari: vt agnus innocens ad victimā duci: ante conſpectum pilati offerri: a falſis teſtibus accuſari: colaphis cedi: oppꝛobꝛijs vexari et cōſpui: ſpinis coꝛonari: i cruce leuari: lancea vulnerari: atq; inter latrones deputari: clauoꝝ quoq; aculeis perfoꝛari: felle ⁊ aceto potari. Tu dñe ꝑ has ſctiſſimas penas tuas aīam meaz ab inferni penis libera: et per ſctām crucē tuā ſalua me ⁊ cuſtodi: ⁊ illuc perduc me miſerū peccatoꝛē quo ꝑduxiſti latronē tecū crucifixū. Qui cū patre et ſpū ſctō viuis ⁊

regnas deus. Per omnia secula seculoꝝ. Amē. Pater noster. Aue maria. Credo in deum.

~~¶ Thys epystell of our sauyour sendeth our holy father pope Leo to the ēperour Carolo magno of the whiche we fyndest wrytē Who that bereth thys blessynge vpon hym & sayth it ones a daye shall obteyne .xl. yeres of pardō. and .lxxx. lentyge. and he shall not perysshe wyth soden deth.~~

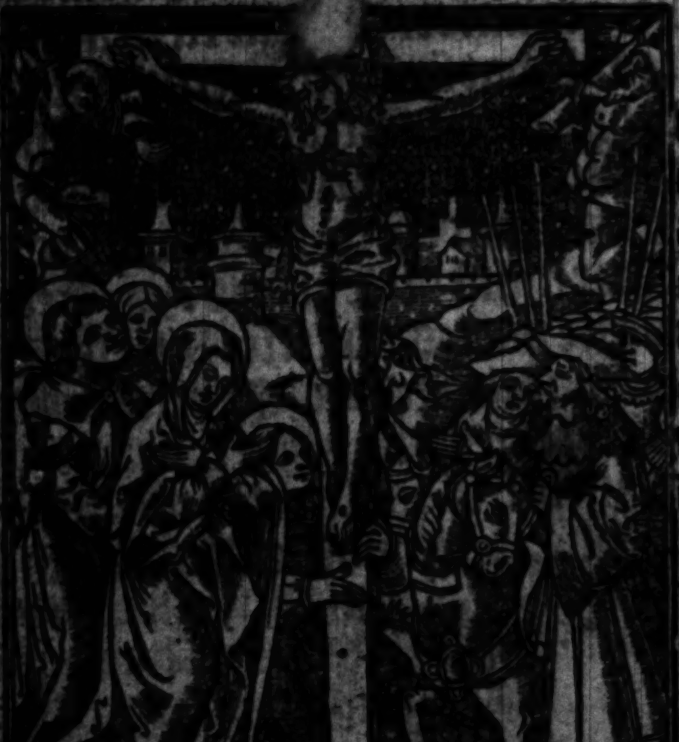

Crux ✠ xp̄i sit mecuꝫ. Crux ✠ est quā sēp adoꝛo. Crux ✠ xp̄i est vera sal⁹. Crux ✠ xp̄i superat omnē gladium. Crux ✠ xp̄i soluit vincula moꝛtis. Crux ✠ chꝛisti iuincibilis y arma. Crux ✠ chꝛisti imobile signū. Crux ✠ chꝛisti sit michi via virtutum et virt⁹. Per crucem diuinam ✠ aggrediar iter. Crux ✠ chꝛisti pandit omne bonum. Crux ✠ chꝛisti fugat

Cōfectis bellis: Julius Cesar (ut ait Suetoni⁹) quinquies triūphauit. post deuictuꝫ Scipionem quater eodē mēse: sed interiectis diebus & rursuꝫ semel post fugatos Pompei liberos. Primum & excellentissimū triūphū egit

gallicum: ex gallis actis. sequentem alexādꝛinum ex victa captoq̄ Ptolemeo rege adhuc puero & ei⁹ factione pꝛofligata. deinde ponticum ex victo Pharnace. Africanū ex Juba rege mauritanie debellato. &c.

Triumphum in hunc modum egiſſe perhibetur ea die. ⁊c.

omne malū. Crux ✠ xp̄i abſtulit penā eternā. Crux ✠ xp̄i ſalua me ſiſq; ſuper me: ante me: et poſt me: quia antiquus hoſtis fugit vbicū q; te viderit. O altitudo crucis ✠ quā nunq̄ altitudo tetigit: ⁊ profunditas quā nunq̄ profunditas vallauit: et latitudo quam nunq̄ latitudo comprehendit. Libera me N. famulum tuum ab omnibus diabolicis artibus ⁊ peſſimis cogitationib⁹ que in me manēt. ✠ Tu diabole fuge a me vt neſciam te. Sicut tu es abſciſus a celo ſic te abſcidat ſpiritusſanctus a me: ⁊ ſicut tu es alienus ab omni felicitate ſic tu ſis alienus a me: et ſicut nunq̄ deſideras deum ſic nunq̄ deſideres ad me venire. Fuge diabole a me famulo dei per ſignū ſācte crucis. ✠ Ecce crucē dn̄i ✠ fugite partes aduerſe: vicit leo de tribu iuda radix dauid alleluia. Et benedictio dei patris ✠ oīpotentis ⁊ filij ✠ ⁊ ſpiritusſancti ✠ Crux chriſti deſcendat ſuper me: ⁊ mecū maneat ſemp̄. Amē. Pater noſter. Aue maria.

¶ This prayer made ſait Auguſtin affyrmynge who that ſayt it dayly knelynge ſhall not dye in ſynne/ and after thys lyf ſhall go to the euerlaſtinge ioye and blyſſe.

Poſt hec miniſtroꝝ multitudo ex medio turbas dimouebat viaſq;.

Reſpice ad me īfelicē pietas īmēſa: reſpice ad me crudeliſſimū mīa publica: deſpectus ad oīpotentē venio: vulnerat⁹ ad medicū curro. Serua pietatē ⁊ manſuetudinē qui tandiu ſuſpendiſti gladiū vltionis: dele numeroſitatem criminū multitudine mīarum. Amen.

Ferebātur ligneę turres captaꝝ vrbiū ſimulachra. ⁊c.

erat eciā ꝗ ſingula portaret magna hominū multitudo ſertis aureis.

¶ Our holy ~~father the pope~~ Iohn̄. xxij. hath graunted to all them that deuoutly ſaye thys prayer after the eleuacyon of our lorde Ieſu cryſte. iij. M. dayes of pardon for dedly ſynnes. Pater noſter. Aue maria. Oratio.

Anima xp̄i ſanctifica me. Corpus chriſti ſalua me. Sāguis chriſti inebria me. Aqua lateris chriſti laua me. Splēdor vult⁹ chriſti illumina me. Paſſio chriſti cōforta me. Sudor vult⁹ chriſti virtuoſiſſime ſana me. O bone ieſu exaudi me: intra vulnera tua abſconde me: et ne ꝑmittas me ſeparari a te. Ab hoſte maligno defende me. In hora mortis voca me et pone me iuxta te: vt cum angelis et ſanctis laudem te dn̄m ſaluatorem meū in ſecula ſeculorum. Amē. Pater noſter. Aue maria.

¶ ~~Our holy father the pope Bonifa~~cius ſextus hath graunted to all them that ſay deuoutly thys prayer ſolowynge betwene the eleuacyon of our lorde ⁊ the. iij. Agnus dei. x. thouſande yeres of pardon. Oratio.

Domine ieſu xp̄e q̄ hāc ſacratiſſimā carnem ⁊ precioſum ſanguinē tuū de glorioſo virginis marie vtero aſſumpſiſti: ⁊ eundem ſanguinē de ſacratiſſimo latere tuo in ara crucis ꝓ ſalute noſtra effudiſti: et in eadē glorioſa carne a mortuis reſurrexiſti ⁊ ad celos aſcendiſti: et iterum venturus es in eadem carne iudicare viuos et mortuos/ libera me per hoc ſacratiſſimū corpus tuū quōmodo i altari tractat

Portabãt ſin-
gula in ſimula-
chra quos illi
deos habebãt.

Poſt ingẽs ho-
minũ turba in
vaſis aureis ar-
gẽteiſq; partim
rudibus. &c.

ab omnibus immundicijs mentis et corporis: et ab omnibus malis preteritis preſentibus et futuris. Amen. Pater noſter. Aue maria.

¶ Thys prayer ſhall ye ſay at the eleuacyon of the holy ſacrament in the maſſe.

Aue verũ corp⁹ natũ de maria virgine.
Vere paſſum imolatũ ĩ cruce ꝑ homĩe
Cuius latus perforatũ vnda fluxit ſanguine.
Eſto nobis preguſtatum mortis in examine.
O clemens. O pie. O dulcis fili marie.

¶ ~~Our holy father pope Iohn~~ the.xxij. hath graunted a hondred ~~dayes of pardon~~ to all them ſay thys ~~prayer at~~ the eleuacyon of our lorde Jeſu cryſte. Oratio.

Aue caro chriſti chara / imolata crucis ara redẽptionis hoſtia: morte tua nos amara / fac redẽptos luce clara tecũ frui in gloria. Aue verbum incarnatũ / in altari conſecratũ: panis viu⁹ angeloꝝ / ſal⁹ & ſpes infirmorũ: medicina pctõrũ. Salue corpus ieſu xp̄i / quod de celo deſcẽdiſti: et populũ redemiſti / cũ in cruce pepẽdiſti. Jeſu bone fons pietatis / laus angelorũ / gl̃ia ſctõꝝ / ſpes pctõꝝ: miſerere nobis. Pater. Aue. ¶ Our holy father Innocentius ~~pope of rome hath graunted .vij.~~ yeres of pardon to all them that ~~ſay thys~~ prayer deuoutly at the eleuacion of our lorde ĩ the maſſe. Orõ.

Salue lux mũdi: verbũ prĩs: hoſtia vera: viua caro: deitas integra: verus homo Aue principiũ noſtre creationis. Aue precium noſtre redemptionis. Aue viaticum noſtre peregrinationis. Aue ſolatium noſtre expectationis. Aue ſalus noſtre ſaluationis: qui hic ĩmolaris ꝑ nobis et ſcrificaris. Juua dies noſtros in tua pace diſponi: et nos in electorum tuorũ grege numerari. Amen. ¶ Alia oratio.

SAnguis tuus dñe Jeſu chriſte pro nobis effuſus/ ſit michi in remiſſionẽ omnium peccatorũ negligentiarũ et ignorantiarũ mearũ: in robur in augmentũ et in cõſeruationem fidei ſpei et charitatis/ gratiarũ et virtutum: in cautelã vite et in adoptionẽ glorie eterne: in abſolutionem animarum patris et matris mee et omnium pro quibus orare teneor. Amen. Pater noſter. Aue maria.

¶ An other deuoute prayer to ſay at the ſacrynge of the maſſe. Oratio.

AUe in eũ ſanctiſſima et precioſiſſima caro. Aue in eũ ſanctiſſime ⁊ p̃cioſiſſime ſãguis dñi noſtri ieſu xp̃i. Aue ſalutaris victima ꝑ ſalute hũani gñis ĩ ara crucis oblata. Aue hoſtia ſufficiẽtiſſima. Aue refectio delicatiſſima. Aue ieſu xp̃e. Aue redemptor mundi/ ineſtimabilis glĩa oĩm electorꝝ q̃ pro nobis miſeris pctõrib⁹ dignatus es hãc carnẽ de imaculata virgine aſſumere: et hunc ſanguinẽ tuum de latere tuo effundere pendens in cruce. Munda nos/ ſanctifica nos/ dirige nos in viam ſalutis eterne. Et ſicut in hoc tam ſacro myſterio facta eſt tranſmutatio de pane et vino: ſic nos

Sequebantur collegiorũ vexilla ⁊ caſtrorꝝ legio atq; cataphractarij.

Candidi ſubinde boues oĩbus auratis ducebant vittis ⁊ cetera.

in te tranſmuta: et gratia tua tibi totaliter conforma. Amen. Pater noſter. Aue maria.

¶ An other deuoute prayer to the holy ſacrament of the holy awter. O ſacrum cōuiuiū in quo chriſt⁹ ſumitur/ recolitur memoria paſſionis ei⁹/ mēs īplet̄ gr̄a/ et future glorie nobis pignus dat̄ allā. ℣. Panem de celo preſtitiſti eis. ℞. Omne delectamentū in ſe habētē. Oremus.

Deus qui nobis ſub ſacramento mirabili paſſionis tue memoriā reliquiſti: tribue queſumus ita nos corporis et ſanguinis tui ſacra myſteria venerari: vt redēptionis tue fructū in nobis iugiter ſentiamus. Qui viuis et regnas cum deo patre in vnitate ſpūs ſancti deus. Per omnia. Pater noſter. Aue maria.

Aue ieſu xp̄e verbū patris/ fili⁹ ꝟginis/ agnus dei/ ſalus mundi/ hoſtia ſacra/ verbum caro/ fons pietatis. Aue ieſu xp̄e laus angelorū/ gloria ſanctorū/ viſio pacis/ deitas integra/ ver⁹ homo/ flos et fructus virginitatis. Aue ieſu xp̄e ſplendor patris: princeps pacis: ianua celi: panis viuus: virginis partus: vas deitatis. Aue ieſu chriſte lumen celi: preciū mundi: gaudiū noſtrū: angelorū panis: cordis iubilus: rex et ſponſus virginis matris. Aue ieſu chriſte via dulcis: veritas ſumma: p̄miū noſtrū: charitas vera: fōs amoris: pax durabilis: vita perennis. Aue ſanctiſſimū et precioſiſſimū corp⁹ xp̄i quē ī ara crucis pro mūdi ſalute poſitū: corde credo: ore ꝯfiteor. Hoſtiā verā:

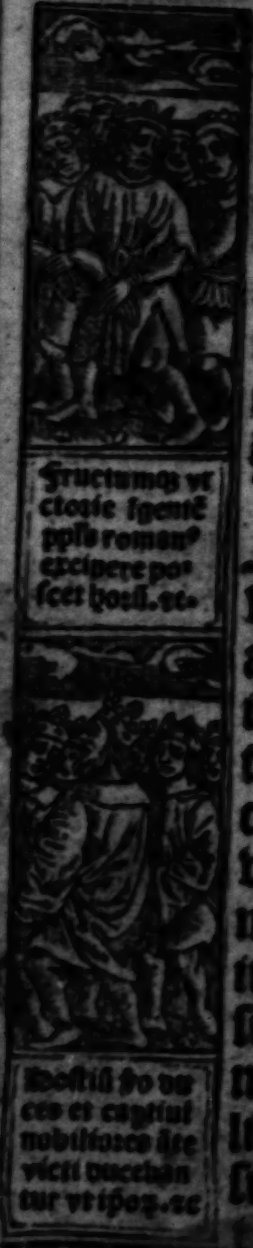
Fructumq; victorie ſgentē pp̄ls roman⁹ excipere poſſcet hoſti. ⁊c.
Hoſtiū ꝓ duces et captiui nobiliores āte victi ducebantur vt ipoꝝ. ⁊c

hoſtiā ſanctā: hoſtiā immaculatam atqꝫ deo placentē: panē ſanctū vite eterne: et calicē ſalutis ppetue. Adoro te in ſpiritu et veritate ieſu pie: ieſu bone: ieſu mei miſerere. Te igitur deus rogo vt ſicut hic te video preſentem in forma panis & vini: ſic & merear te videre in gloria maieſtatis tue ſecurus & gaudēs in ſecula ſeculorū. Amē. Pater nr̄. Aue. ¶ An other deuoute prayer ſhortly after the eleuacyon of our lorde.

IN preſentia ſacroſancti corporis et ſanguinis tui dn̄e ieſu xp̄e tibi cōmendo me miſerū famulū tuum N. vt per virtutē ſancte crucis tue: per myſteriū ſancte incarnationis / natiuitatis / baptiſmi / ieiunij / paſſionis / mortis / reſurrectionis / aſcēſionis: et p aduētū ſcti ſpūs paracliti. Et per ieffabile nomē tuū q̇ es oīpotens deꝰ / alpha & oo principiū et finis / ſabaoth / adonai / emanuel qd̄ eſt nobiſcum deꝰ / via veritas et vita / ſalus victoria et reſurrectio noſtra. Et precipue per inocationē huiꝰ viuifici ſacramenti corporis et ſanguinis tui qd̄ michi inuoco in auxiliū / q̄uis multis peccatis innolutꝰ: tamē a te creatꝰ et precioſiſſimo ſanguine tuo redemptꝰ / et in te ſolo deo viuo et vero credens & ſperans. Ab oībus malis me per illud hodie & omni tēpore tuearis / defendas / ac liberes: a dānatu & iſidijs / captione c. vinculis / laqueis et telis / iaculis / armis / et ſagittis: et a poteſtate omnium inimicorum meorum: viſibilium et inuiſibiliū. Necnō ab oībus malefi[illegible]

Hic ſuccede-
bant qui argē
teos crateres
phialas et ca-
lices & cetera.

Subinde fa-
natice mulier
cule p̄l: erāt
imperatorq;
circūſteterāt.

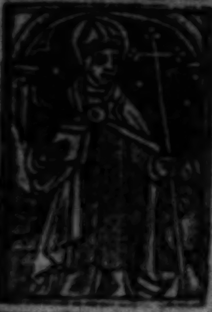

ab omni peſtifero cibo et potu venenoſo/ dolore/ verecundia/ morbo/ confuſione ⁊ detractione: ab oībus ſcandalis atqꝫ periculis: ab omni lapſu/ ruina/ leſione/ incōmodo/ impedimēto anime et corporis: necnon a ſubitanea et improuiſa et eterna morte me liberare: ⁊ hec cuncta mala ꝓcul a me miſericorditer repellere digneris: per hoc myſteriū ſctē paſſionis tue noſtreqꝫ redēptionis: cui me ſemper ad ſaluandū vbiqꝫ cōmitto fiducialiter ſperans me per hoc ſaluari. Ergo miſericordiſſime deꝰ qui nō vis mortē pctōris/ ſed vt cōuertatur et viuat: qui oēs ad te clamātes et in te ſperantes exaudis: me quoqꝫ peccatorē exaudi et oēs quos precioſo ſanguine tuo redemiſti ad te reuoca/ ⁊ dono gratie tue illuſtra: et ſecundum multitudinem mīe tue miſerere mei ſicut vis et ſcis dans michi corporis et anime verā ſalutē. Licet peccaui tamē non te negaui: exaudi orationē meam pie ieſu: mitte michi gratiā tuā q̄ me vbiqꝫ comitetur ⁊ conſeruet ab oībus malis: et ad vitā perducat eternam te miſerāte. Qui cum patre et ſpiritu ſancto viuis et regnas deus. Per omnia ſecula ſeculorum. Amen. Oremus.

Domine ieſu chriſte q̄ hanc ſacratiſſimā carnē tuam de glorioſe virginis marie vtero aſſumpſiſti: et hunc precioſum ſanguinē tuum de ſacratiſſimo latere tuo pro ſalute noſtra in ara crucis effudiſti: et ī hac glorioſa carne a morte reſurrexiſti et ad celos aſcendiſti: et

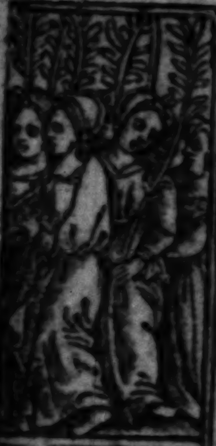

Sequebantur eum pueri virgineſqꝫ et ad habenas. ⁊c.

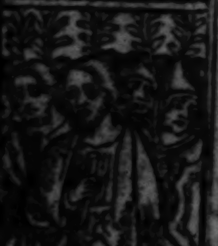

Demum qui exercitus ſecuti erant ſcriptores miſeri ſeu [illegible] viri. ⁊c.

iterum venturus es iudicare viuos ⁊ mortuos in eadẽ carne. Libera nos per hoc ſacroſanctũ corpus tuũ quod modo in altari tractatur: ab omnibus peccatis et immunditijs mentis et corporis: et ab vniuerſis malis ⁊ periculis nunc ⁊ in eternum. Amen. ¶ Our holy fader Sixtus the .iiij. hath grãted to all them that beĩ the ſtate of grace ſayenge thys prayer folowyng immediatly after the eleuacyon of the body of our lorde clene remiſſiõ of all theyr ſynnes perpetually enduryng. And alſo John. the .iij. [redacted] ~~of rome at~~ the requeſte of the quene of englonde hath graunted to all them that deuoutly ſay thys prayer before the ymage of our lorde crucified as many dayes of pardõ as there were woundes ĩ the body of our lorde in the tyme of hys bytter paſſyõ the whyche were .v. M .iiij. hõdred .iij. ſcoure ⁊ .v. Pr nr. Aue.

PRecor te amantiſſime dñe ieſu xp̃e ꝓpter illã eximiã charitatẽ qua humanum genus dilexiſti quãdo tu celeſtis rex pendebas in ara crucis cũ diuina charitate/cũ mitiſſima aĩa/cũ triſtiſſimo geſtu/cum cõtyrbatis ſenſibꝰ/ cũ transfixo corde/cũ perſtrepẽtibꝰ mẽbris/cũ liberato corpore/cũ ſanguineis vulneribꝰ / cũ defluẽtibus riuis/cũ expanſis brachijs/ cũ transfixis pedibus/cũ extẽſis venis/cum clamoroſo ore/ cum rauca voce/cũ pallida facie/cũ mortali colore/ cũ lachrymoſis oculis/cũ vertigine cerebri/ cũ

Pariter debacchãtes capillo per humeros ſparſo nudi potius volare. ec.

Ceſar equo vehebatur inſigni pedibus prope humanis ⁊ cetera.

Elephantio cos ſequenti b⁹ quadragi ta dextera le uaq licinos deſſantibus.

Auro ſplen dentib⁹ geſſe varios ede bat. hoſtibuſq deuictis.

ardenti amore/cũ gemebundo gutture / cũ ſitibũdis deſiderijs/cum amaro guſtu aceti et fellis/cũ inclinato capite morti obuiante/cũ diuiſione tenerrimi corporis ⁊ deifice aĩe/cũ aperto latere/cũ origine viuentis fontis. In ea charitate deprecor te piiſſime ⁊ dulciſſime dñe ieſu xp̃e qua cor tuũ amoroſum ſcindebatur: vt ſis michi placabilis ſup multitudine pctõꝝ meoꝝ: vt cõpleas in bonis deſideriũ meũ: ac bonum ſanctũq; finẽ vite mee: necnõ glioſam letãq; reſurrectionẽ michi ꝓpter tuã largiſſimã miam tribuere digneris. Qui viuis et regnas cũ deo patre. ⁊c. ℣. Proprio filio ſuo nõ pepercit de⁹. ℟. Sed pro nobis oĩbus tradidit illum. Oremus

OMnĩps ſempiterne deus: q̃ ex nimia charitate vnicũ filiũ tuũ pro nobis icarnari/naſci/pati/flagellari/crucifigi ⁊ mori voluiſti preſta nobis q̃ſum⁹ per ei⁹ ſacratiſſima quinq; milia quadringẽta ſexaginta quinq; vulnera que pro nobis pertulit: eius precioſiſſimo ſanguine purificari a pctĩs errorib⁹ et negligẽtijs noſtris/vt tibi dño deo noſtro placiti tẽplũ ſpiritus ſancti efficiamur: ⁊ participes celeſtis patrie. Per eundem dñm noſtrum ieſum xp̃m. ⁊c.

¶ Thys prayer was ſhewed vnto ſaynt Auguſtine by reuelacyon of the holy gooſt / and who that deuoutly ſay this prayer or hyre rede or bereth aboute them ſhall not peryſſhe in fyer or water nother in batyll or iugement and he ſhall not dye of ſodyne dethe and no ve hym I ſhall poyſinne hym that daye: and what he aſketh of god he ſhall obteyne yf it be to the ſaluacyō of hys ſoule/ ⁊ whan thy ſoule ſhall dep̄te from thy body it ſhall not entre to hell. Pater noſter. Aue maria. Oratio.

Deus propitiꝰ eſto michi peccatori: ⁊ cuſtos meus ſis omnibus diebus ac noctibus vite mee. Deus abraham/ deus iſaac/ deꝰ iacob miſerere mei: et mitte in adiutorium meū ſanctū michaelem archāgelū qui me defendat et protegat ab oībus inimicis meis. Sācte michael archāgele defende me in periculo: vt nō pereā in tremēdo iudicio. O ſancte michael archāgele ꝑ gratiā quā meruiſti te deprecor/ et per vnigenitū filiū dei dominū noſtrum ieſum chriſtū: vt eripias me hodie a periculo mortis. Sācte gabriel: ſancte raphael: omnes ſancti angeli et archāgeli dei ſuccurrite michi. Precor vos omnes virtutes celorum vt detis michi auxiliū et potentiā vt nullus inimicus me condemnare poſſit in via: nec in aqua nec in igne: nec ſubitanea morte me nec dormientem nec vigilantem opprimat aut ledat. Ecce crucem ✠ domini fugite partes aduerſe: vicit leo de tribu iuda radix dauid alleluia. Saluator mundi ſalua nos qui per crucem et ſanguinē tuū redemiſti nos. Auxiliare nobis te deprecamur deꝰ noſter. Agyos o theos/ agyos iſchyros/ agyos athanatos/ eleyſō

Poſt eum exercitꝰ in turmas p̄teſq; diuiſus: currum ſequebāt milites lauro redimiti: laurū manu ferebant.

Pompeij autem finis fuit ad Capitolini Iouis templū quo poſtq̄ ventū eſt conſtiterunt: donec ducem hoſtiū in carcerem perductū occiſumq; aliquis denunciauerit: vt quē ppl's romanus/ quē milites romani aliquando metuerunt ſupplicio affectū eſſe gaudeāt. Tūc hoſtias immolauerūt biſq; oībus ſcēdo re betera ſolēnia. etcetera.

ymas. Sancte deus/ſancte fortis/ſancte & immortalis miſerere nobis. Crux ✠ chriſti ſalua nos. Crux ✠ chriſti protege nos. Crux ✠ chriſti defende nos. In noīe patris ✠ et filij ✠ et ſpūs ✠ ſancti. Amē. ¶ Our ~~holy father~~ [redacted] ~~Innocentius the .iij. hath graunted to all thē that ſay theſe .iij. prayers folowynge deuoutly remiſſion of all theyr ſynnes confeſſed & contrite. And theyr may be ſayd in the maſſe of a~~ preſte for collectes. And thys fyrſte may be ſayd before the epyſtell.

Oratio prima.

O Domine ieſu chriſte fili dei viui q̄ pro redemptione noſtra naſci et circuncidi voluiſti: et a iudeis reprobari/a iuda oſculo tradi/capi/ligari/et cū vinculis anne/caiphe/herodi & pilato offerri/ac coram eis illudi. Colaphis/alapis/flagellis/arundine cedi: facie velari & ſputo conſpui: ſpinis coronari: falſis quoqꝫ teſtibus accuſari: iudicari: vt agnus innocens tuam crucem ferendo ad victimam duci: clauis perforari/felle et aceto potari/atqꝫ in cruce morte turpiſſima condemnari/ac lancea vulnerari. Tu domine per has ſacratiſſimas penas ab omnibus peccatis & penis nos libera: & per ſanctam crucem tuam illuc perduc nos miſeros peccatores quo perduxiſti latronem tecum crucifixum ſero penitentem. Qui viuis et regnas deus. Per omnia ſecula ſeculorum. Amen.

¶ Oratio ſecunda et poteſt eſſe ſecreta miſſe.

Auxilietur nobis pie dn̄e ieſu xp̄e oīes paſſiones tue: et defendāt nos ab omni tribulatione et anguſtia: ab omni dolore et triſtitia: ab oī periculo ⁊ miſeria: ab oī pctō et corporis immunditia: ab omni ſcandalo et infamia: a morbis malis aīe et corporis: a morte ſubitanea ⁊ improuiſa: ⁊ ab omni perſecutione inimicorū viſibiliū et inuiſibiliū. Scimus enim ꝙ in quacūq̄ hora vel die paſſionis tue memoriam habuerimus / ſalui erimꝰ. Ideo de imenſa tua pietate cōfiſi / te deprecamur piiſſime ſaluator per benigniſſimas ſctiſſimaſq̄ paſſiōes tuas / vt benigno nos protegas auxilio: et continua pietate ab omni malo nos ꝯſerues. Qui viuis

¶ Oratio tertia poſt coionem in miſſa diceda

Domine deꝰ de deo / lumē de lumine: qui humanū genus ex precepto patris patibulo crucis proprio ſanguine redimere dignatus es: te ſuppliciter exoramus vt non ſecūdū pctā noſtra facias nobis: ſed ſcḋm miām tuam ſaluos nos fac īdignos famulos tuos. Tu quoq̄ exurge in adiutoriū noſtrum: et eſto nobis turris fortitudinis ⁊ clypeꝰ inexpugnabilis in ſiſtie a facie tā corporalis q̄ȝ incorporalis inimici: atq̄ ab omni pctō ⁊ pena miſericorditer nos libera: ⁊ ab omni aduerſitate corporis ⁊ anime clemēter nos defende. Qui viuis ⁊ regnas deꝰ.

¶ Thys prayer made the worſhypfully ſai Beda of the .vij. laſte wordes whyche our lorde Jeſu cryſte ſpake hangynge on the croſſe.

Who that ſayth it knelynge deuoutly nother the dyuell nor wycked men ſhall not hurte hym. & he ſhall not dye wythout cõfeſſion. Or.

Domine ieſu xp̄e qui ſepte verba vltimo die vite tue in cruce pendens dixiſti: vt ſemper illa ſacratiſſima verba in memoriã habeamus: rogo te per virtutẽ illoꝝ ſeptẽ verborũ: vt michi parcas quicquid peccaui aut commiſi in ſeptẽ pctis mortalibus aut ex illis ꝓcedẽtibꝰ: ſcilicet ſuꝑbia/auaritia/luxuria/inuidia/gula/ira/accidia. Sicut enĩ tu dixiſti. Pater: ignoſce crucifigẽtibꝰ me. fac vt amore tuo parcã cunctis michi mala faciẽtibus. Et ſicut tu dixiſti latroni Hodie mecũ eris in paradiſo. fac me ita viuere vt ĩ hora mortis michi dicas/ hodie mecum eris in celo. Et ſicut tu dixiſti matri tue. Mulier ecce filius tuus. Deinde dixiſti diſcipulo tuo. Ecce mater tua. fac vt matri tue me ſociet amor tuus et charitas tua. Domine ieſu xp̄e ſicut tu dixiſti. Heli heli lamazabathani. hoc eſt. deus meus deus meus/ vt quid dereliquiſti me: Fac me dicere in omni tẽpore tribulatiõis et anguſtie mee: pater mi/ miſerere mei peccatoris: et adiuua me rex meus & deus meꝰ quia tuo proprio ſanguine redemiſti me. Et ſicut tu dixiſti. Sitio/ ſcilicet ſalutẽ animarum ſanctarũ: que in limbo erant aduentũ tuũ expectantes. Fac vt ego ſemper ſitiam & diligam te fontem eterni luminis toto cordis deſiderio adamãdũ te. Et ſicut tu dixiſti. Pater/ in manus tuas cōmēdo ſpiritū meū. Fac vt in obitu meo ego perfecte et libere poſſim tibi dicere: pater in manus tuas cōmendo ſpm̄ meū. Recipe me venientē ad te/ qꝛ nūc conſtituiſti michi terminū tēpoꝛalis vite mee. Et ſicut tu dixiſti. Cōſummatum eſt. quod ſignificat laboꝛes et doloꝛes quos pꝛo nobis miſeris ſuſcipere veneras iam finiri. Fac vt audire merear illā dulciſſimā vocem tuā/ ſcilicet veni amica dilecta mea: quia iam diſpoſui penurias tuas cōſummare. Veni vt mecum ſedeas cum ſanctis angelis meis: et in regno meo epulare/ iocundari/ et com moꝛari. Per infinita ſecula ſeculoꝛum. Amen.

These .v. peticyos and pꝛayers made ſaint Gregoꝛy & hath graunted vnto all them that deuoutly ſay theſe .v. pꝛayers wyth .v. Pater noſter .v. Aue maria. and a Credo in deum .v. hondꝛed yeres of pardon. Oꝛatio.

Aue manꝰ dextra chꝛiſti/ perfoꝛata plaga triſti: nos ad dextrā iube ſiſti quos per crucē redemiſti. Pater noſter. Aue maria.

Aue plaga ieſu leua/ ſic conſtra manu ſeua: nos ab eo malo leua/ quos ꝑduxit mater eua. Pater noſter. Aue maria.

Aue latus lanceatū/ vnde fluxit flumen gratum: pꝛebe nobis conducatum/ ad eterne vite ſtatum. Pater noſter. Aue maria.

Aue vulnus dextri pedis/ cellā mentis ple ledis: dū ad eam ſepe redis: eſto nobis ſpes mercedis. Pater noſter. Aue maria.

Salue plaga leue plante qua virtutum creſcit plante: nos ab hoſte ſupplantāte/ cōtuere poſt et ante. Pater noſter. Aue maria. Credo. ℣. Vulneratus eſt propter iniquitates noſtras. ℟. Attritus eſt propter ſcelera noſtra. Oremus.

Concede qs ōps deus: vt ſanctiſſima vulnera dulciſſimi filij tui dn̄i nr̄i ieſu xp̄i cordibus noſtris imprimātur/ hiſq vehementer adhereant: menteſq noſtras illuminent/ et in tuo faciant amore feruentes. Per eundem dominū noſtrū.

¶ Thys prayer ſhall ye ſaye in the worſhyp of al the bleſſyd mēbers of cryſte deuoutly and ye ſhall haue thre hondred dayes of pardon for euery ſalue. Oratio.

Salue tremendū cūctis poteſtatibus caput ſaluatoris noſtri ieſu xp̄i/ pro nobis ſpinis coronatū ꝗ arūdine percuſſum. Saluete benigniſſimi oculi dn̄i noſtri ieſu xp̄i ꝑ nobis lachrymis perfuſi. Saluete nobiliſſime aures dn̄i noſtri ieſu chriſti pro nobis contumelijs et opprobrijs affecte. Salue ſacratiſſimū [illegible] gutturq ſuauiſſimū dn̄i noſtri ieſu chriſti pro nobis felle et aceto potatū. Salue facies pulcherrima angelis hominibuſq deſideratiſſima dn̄i noſtri ieſu chriſti/ pro nobis cōſputa ab impijs alapiſq ceſa. Salue humile collū dn̄i noſtri ieſu xp̄i ꝑ nobis idignis colaphizatū: dorſumq ſanctiſſimū flagellatum. Saluete venerabiles manus brachiaq dn̄i noſtri ieſu chriſti pro nobis in cruce extenſa. Salue mitiſſimū pectus dñi nr̄i ieſu chriſti: pro nobis in paſſione cõturbatum. Salue mũdiſſimum cor dñi noſtri ieſu chriſti pro nobis lãcea militis perforatũ: vnde exiuit ſanguis et aqua pro redemptione noſtre ſalutis. Saluete venerãda genua dñi noſtri ieſu chriſti pro nobis ad orationẽ flexa. Saluete adorandi pedes dñi nr̄i ieſu chriſti ꝑ nobis clauis affixi. Salue totum corpus dñi noſtri ieſu chriſti pro nobis in patibulo crucis vlneratum mortuũ et ſepultũ. Salue ſacer ⁊ precioſiſſime ſanguis dñi noſtri ieſu chriſti: pro nobis miſeris peccatoribꝰ de latere eius ac de toto corpore large manãs. Dilue obſecro cuncta crimina noſtra: ⁊ non ſinas perire pro quorũ effuſus es redemptione. O bone ieſu per hec ſacratiſſima mẽbra tua et pijſſimã paſſionẽ tuam: da michi in tribulatione auxiliũ: ĩ perſecutione ſolatiuꝫ: et in omni tẽpore tẽtationis virtutẽ. Da michi q̄ſo de preteritis veniã: de preſentibꝰ emẽdationem: de futuris cuſtodiã. Qui viuis et regnas.

~~¶ These .iij. prayers be wrytten in the chapell of the holy crosse i rome other wyse called sacellum sancte crucis septem romanorũ. Who that deuoutly say them they shall obteyne .x.c.m. yeres of pardon for deedly synnes graunted of our holy father Iohñ .xxij. pope of rome.~~

Pater noster. Aue maria.

Oratio.

DOmine ieſu xp̄e ego miſer pctõr rogo et ammoneo te pro tua nobili humanitate in cruce mortua: et pro honore illius gaudij

quod habuiſti qñ vidiſti ꝙ omnẽ anguſtiã tuã ſuperaueras et omne humanũ genus redemeras tua moꝛte: rogo te vt liberes me ab oĩb⁹ immũditijs in hoꝛa moꝛtis mee. Pat nr̃. Aue ma.

Domine ieſu chꝛiſte ſaluatoꝛ & redẽptoꝛ totius mundi: rogo & ammoneo te illi⁹ gaudij quod habuerunt dilecti tui amici intra clauſtra inferni quando ſe viderunt redemptos tue diuinitatis potentia: et pꝛopter gaudium quod habuiſti quãdo vidiſti ꝙ operari volebas quod nemo operari poterat. Rogo quatenus tue diuinitatis potentia in me deleas omnem carnalẽ voluptatẽ: et dona michi vt ſup omnẽ creaturam te diligã. Pater noſter. Aue maria.

Domine ieſu chꝛiſte rogo te & ammoneo te illius gaudij quod dilecta mater tua habuit quando ei apparebas in illa ſacratiſſima nocte paſche: et per gaudium quod habuit quando te vidit gloꝛificatum diuinitatis potẽtia in claritate: quatinus me illumines ſeptem donis ſpiritusſancti: vt tuam voluntatem implere valeam omnibus dieb⁹ vite mee. Amen. Pater noſter. Aue maria.

~~¶ Thys pꝛayer is made by our holy father the~~ [redacted]~~ohñ. the. xxij. and he hath graũted vnto all them that deuoutly ſay this pꝛayer beholdynge the gloꝛyous viſage oꝛ vernakell of our loꝛde. x. thouſande dayes of ꝑdon. And they that can not ſay this pꝛayer lete them ſay. v. Pater nr̃. v. Aue. and. v. Credo in deum.~~

Salue ſancta facies noſtri redemptoris/in qua nitet ſpecies diuini ſplendoris: impreſſa panniculo niuei candoris/dataqꝫ veronice ſignum ob amoris. Salue decus ſeculi ſpeculū ſanctorū/quod videre cupiunt ſpūs celorū: nos ab omni macula purga vitiorū/atqꝫ nos cōſortio iunge beatorū. Salue vult⁹ dn̄i imago beata/ex eterno munere mire decorata: lumen funde cordibus ex vi tibi data/⁊ a noſtris ſenſibus tolle colligata Salue robur fidei noſtre chriſtiane/deſtruens hereticos qui ſunt mentis vane: horum auge meritum qui te credunt ſane/illi⁹ effigie q̄ rex fit ex pane. Salue noſtrū gaudiū in hac vita dura/labili ac fragili cito peritura: nos deduc ad propria o felix figura/ad videndū faciem q̄ eſt xp̄i pura. Salue gēma nobilis vera margarita/celicis virtutibus perfecte munita: non depicta manibus ſculpta vel polita/hoc ſcit ſummus pōtifex qui te fecit ita. Ille color celicus qui in te ſplendeſcit/in eodē permanet ſtatu nec decreſcit: diuturno tēpore minime palleſcit/fecitqꝫ rex glorie fallere qui neſcit. Neſciens putredinē ſeruās incorruptū qđ eſt a chriſtocola coram te deductū: conuertis in gaudiū gemitū et luctū: confer ſaluberrimū te videndi fructum. Eſto nobis queſumus ſcutū et iuuamen/dulce refrigeriū atqꝫ conſolamen: vt nobis non noceat hoſtium grauamen/ſed fruamur requie celi tecum. Amen.

Another oryſon to the bleſſyd vernacle of our lorde ~~who~~ that ſayth ~~it~~ deuoutly ſhall haue .iij. yeres of ~~pardõ graunted by our holy facher the pope Innocencius~~. Oratio.

Aue facies preclara [illegible] nobis in crucis ara / que es facta ſic pallida / p̄ dolore denigrata / ⁊ ſãguine irrigata. Te abſterſit linteolum / in quo mãſit tua forma: que paſſionis eſt norma credẽtibꝰ prefulgida. Hec ĩ nobis ſit impreſſa per te ieſu / neqꝫ ceſſa cor cremare indefeſſa tui amoris facula. Poſt hanc vitam cum beatis contemplari voluptatis poſſim vultum deitatis in perenni gloria. Amen.

HAc mecũ ſignũ in bonum vt videant qui me oderũt et confundantur. Quoniã tu dñe adiuuiſti me: et cõſolatus es me. Signatũ eſt ſuper nos lumen vultus tui dñe: dediſti letitiã in corde meo. Saluũ fac ſeruũ tuũ deꝰ meꝰ ſperantẽ in te. Saluũ me fac ĩ mĩa tua dñe: non cõfundar qm̃ inuocaui te. Illumina faciẽ tuaꝫ ſuꝑ ſeruũ tuum: et doce me iuſtificatiões tuas. Dñe deus virtutũ cõuerte nos: et oſtende faciẽ tuã ⁊ ſalui erimus. Dñe exaudi orationẽ meã. Et clamor meus ad te veniat. Oremus.

DEus qui nobis lumine vultus tui ſignatis memoriale tuum ad inſtantiam veronice imaginem tuam ſudario impreſſam relinquere voluiſti: per paſſionem et crucem tuã tribue nobis quatenus ita nũc in terris per ſpeculum in enigmate venerari / adorare / ac hono

rare te ipſum valeamus: vt faciē ad faciem venientem ſuper nos iudicem/ ſecuri te videam⁹ chꝛiſtum dominum noſtrum. Amē. Pater noſter. Aue maria. ¶ Our ~~holy father Bonifacius~~ the. viij. [redacted] graunted to all them that ſay ~~thys prayer.xxx. dayes contynually~~ ones a day remiſſion ~~of all theyr ſynnes~~ beynge contryte and hauynge god mynde to be trewly confeſſed Pater noſter. Aue maria.

Deus qui voluiſti pꝛo redemptiōe mūdi naſci: a iudeis reprobari: a iuda traditoꝛe oſculo tradi: vinculis alligari: et ſicut agnus innocens ad victimā duci: atq₃ conſpectib⁹ anne et caiphe/ pilati ⁊ herodis indecenter offerri/ a falſis teſtibus accuſari: flagellis et oppꝛobꝛijs vexari: ſputis conſpui: ſpinis coꝛonari: colaphis cedi: clauoꝛūq₃ aculeis perfoꝛari: ī cruce leuari: inter latrones deputari: felle et aceto potari: lancea vulnerari. Tu domīe ieſu chꝛiſte per has ſanctiſſimas penas quas ego indignus recolo: et per ſanctā crucem tuā libera me de penis īferni: et perduc me miſerum peccatoꝛem quo perduxiſti latronem tecum crucifixum te confitentem. Qui cū patre et ſpiritu ſancto viuis et regnas deus. Per omnia ſecula ſeculoꝛum. Amen. Pater noſter. Aue maria. Credo in deum. ¶ Who that deuoutly beholdeth thys armes of our loꝛd Jeſu cryſte ſhall obteyne. vj. thouſande yeres

~~[illegible]e pardon of our holy father ſaint Peters fyrſte pope of rome and of .xxx. other popes of the chyrche of rome ſucceſſours after hym. et our holy father pope Johñ. the .xxij. hath graunted vnto all them very contryte ⁊ trewly cōfeſſed that ſaye theſe deuoute prayers folowynge in the cōmemoracyon of the bytter paſſion of our lorde Jeſu chryſte. iij. thouſande yeres of pardon for deedly ſynnes and other. iij. thouſande for venyall ſynnes and ſay fyrſte a Pater noſter and Aue maria.~~

Oratio.

Dirupiſti dñe vincula mea tibi ſacrificabo hoſtiam laudis: et nomē dñi inuocabo. Adoram⁹ te dñe ieſu chriſte et benedicim⁹ tibi. Quia per ſanctam crucem tuam redemiſti mundū. Adiuua nos deus ſalutaris noſter: et propter gloriam nominis tui domine libera nos / et propitius eſto peccatis noſtris propter nomen tuum ſpirituale / exaudi orationem ſeruorum tuorum. Amen. Pater noſter. Aue maria.

Auxilientur michi dñe ieſu xp̄e oēs paſſiones tue ⁊ defendāt me ab omni dolore ⁊ anguſtia: ab omni luctu et miſeria: ab omī impugnatiōe corporis ⁊ anime. Scio eni ꝙ in quacūq; die harū memoriā habuero / ſalu⁹ ero et ideo de tua pietate cōfiſus ꝑ tuas piiſſimas paſſiones te deprecor vt me famulū tuū N. celeſti auxilio cuſtodias: et in tua ꝓtectione defendas. Qui cū p̄re et ſpū ſctō viuis et regnas de⁹ in ſecula ſeculoꝝ. Amē. Pater noſter. Aue ma.

O Bone ieſu duo in me cognoſco: naturam quā tu feciſti: et pctm̄ qđ ego adieci. Fateoꝛ dñe ꝙ per culpā defoꝛmaui naturā: memēto mei dñe ꝙ ſum ſpūs vadens et non rediens: per meipſum a pctō redire nō poſſum. Eia benigniſſime ieſu tolle a me quod feci: ⁊ remaneat quod feciſti: ne pereat quod pꝛecioſo ſanguine tuo redemiſti. Amē. Pat nr̄. Aue ma. Orō.

DOmine ieſu xp̄e fili dei viui: te depꝛecoꝛ per ſāctiſſimā carnē quā aſſumpſiſti ex immaculata virgine maria: ⁊ ꝑ ſctāꝫ carnē eiꝰ ī qua nouē mēſibꝰ habitare voluiſti: et per oēs grãs ⁊ miſerationes miraculoꝛū tuoꝛū ꝗ vnꝗ̄ ꝑ ſalute hoīm feciſti: ⁊ per vēditionē traditionē et cōpꝛehēſionē tuā/alligationē flagellationē ⁊ accuſationē tuā: per ſpineā coꝛonā: per ſceptrū tuū: per ſctām ſitim ⁊ eſuriē tuā: ꝑ tētationē triūphūqꝫ paſſionis tue: per crucē tuā et ſanctā humilitatē moꝛtis et ſepulture tue: per quinqꝫ vulnera coꝛpoꝛis tui: ꝑ ſanctiſſimū ſanguinē tuū: per ſacros clauos fixos ī tuo ſancto coꝛpoꝛe: ⁊ per illa veſtigia qñ ad ſanctā crucem ambulaſti ⁊ innocēs in ea pepēdiſti: ⁊ per p̄cioſum ſanguinē tuū quē ſuper nos aſperſiſti: et per ſacratiſſimas lachꝛymas tuas: et ꝑ ſctām crucem et ſudoꝛē tuū: et per confoꝛtationē qua ab angelo confoꝛtari voluiſti in tua perturbatione: ⁊ per oēs anguſtias tuas ⁊ ꝑ ſanctū ieiuniū tuū: per pꝛecioſam moꝛtē et reſurrectionē

tuam ⁊ admirabilē aſcenſionē tuā: et per aduētum ſancti ſpiritus paracliti: et per interceſſionem piiſſime genitricis tue et omniū ſanctorū tuorū exaudi me famulū tuum N. ⁊ imple deſideriū meū in bonū: et libera me de oībus meis peccatis preteritis preſentibus et futuris: ⁊ ab oībus inſidijs inimicorū meorū viſibiliū ⁊ inuiſibiliū/corporaliū et ſpiritualiū: et improuiſa ac ſubitanea morte et ab oīm malo. Cōcede michi dñe ſpatium vite et gratiā bene viuēdi/ vt ante diē exitus mei veram cordis cōtritionem purā confeſſionē et verā penitentiā habere merear. Et quādo animam meā ab hoc ſeculo migrare iuſſeris: cōcede michi ſacratiſſimū ⁊ precioſiſſimū corp⁹ tuū in cibū et ſanctiſſimū ſanguinē tuū in potū: vnctionēqꝫ olei ſancti feliciter percipere: et libera me ī hora mortis mee de poteſtate diaboli ⁊ ab omni anguſtia: ⁊ colloca me in ſinu abrahe amici tui vt ibi tecū merear locari Amē. Pater noſter. Aue maria. Oratio

Domine ieſu chriſte fili dei viui ſaluator mundi rex glorie/pone paſſionem/crucem/mortē ⁊ miām tuā inter iudiciū tuū ⁊ animā meā. Qui cum patre ⁊ ſpiritu ſancto viuis et regnas deus. Per oīa ſecula ſeculoꝝ. Amen. Pater noſter. Aue maria. ~~¶ This prayer made the holy doctor ſaint Ambros of all the artycles of criſtes paſſion. And our holy father anaſtaſi⁹ the pope hath graunted to all them that deuoutly ſaye .v. hondred dayes of pardon.~~ Or.

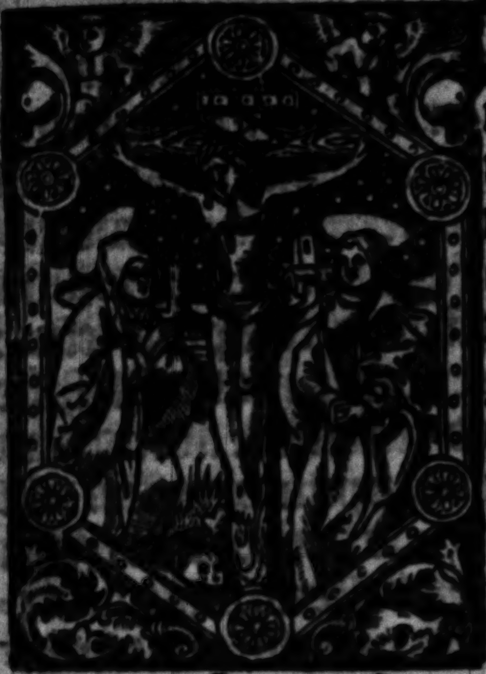

Domine ieſu xp̄e fili dei viui creator ⁊ reſuſcitator generis humani / gratias tibi deferimꝰ licet indignas: ſed vtinam deuotas ⁊ tibi gratas: quia ꝓ nobis miſerrimis de celo deſcēdiſti / ⁊ ex beatiſſima virgine maria carnē aſſumpſiſti / de ipſa quoqꝫ naſci voluiſti. Pānis fuiſti inuolutus: in preſepio poſitus: vberibus lactatus: carne circunciſus: magis magnifeſtatꝰ et ab ipſis adoratus: in templo preſentatus: in egyptum relegatꝰ: ad patriam reuerſus: parētibus ſubditus: a iohāne baptizatꝰ: ieiunio quaterdeno attenuatus: ter a demone tentatus: itineribus fatigatus: vigilijs fame et ſiti maceratus: predicando laſſatus: cōpatiendo lachrymatus: a iudeis reprobatꝰ: et ſepe ab eiſdem iniuriatus. Inſtante vero paſſione tua voluiſti contriſtari ⁊ meſtus eſſe: vt verus homo pauere ſimul ⁊ tedere: poſitis genibus orando ter in faciem ꝓcidere: factus in agonia guttas emittere ſanguinis pro ſudore. A iuda deniqꝫ fuiſti traditꝰ et ab ipſo fraudulenter oſculatus: et ab impijs iudeis cum impetu cōprehenſus: vinculis quaſi latro ligatus: ſolus prefecto derelictus: diſci-

pulis metu fugientibus. Ad pōtificem annam ductus/ ibidem alapa percuſſus/ miſſus ab eo ad caipham vinctus / et ibidem multipliciter deriſus: in conſilio impioꝛum ſtatutus: per falſos teſtes accuſatus: moꝛte turpiſſima cōdemnatus: ſputis facie contaminatus: oppꝛobꝛijs laceſſitus: ꝯtumelijs affectus: colaphis ceſus: palmis iterū percuſſus: multis modis blaſphematus/ vinctus/ pilato traditus: ad moꝛtem inſtāter accuſatus: herodi a pilato miſſus: ibi nichilominus criminatꝰ: ab herode et exercitu ſuo ſpꝛetus: indutus alba veſte ad pilatum remiſſus: nudus ad columnam iuſſu pilati ligatus: vſqꝫ ad ſanguinem acriter flagellatus: ab eodem moꝛti adiudicatus: ad crucifigendū militibus traditus: a quibus iterum exutus: veſte purpurea indutus: coꝛona ſpinea coꝛonatus: arūdine pꝛo ſceptro inſignitus: genu flexo ſalutatus: irridenter rex iudeoꝛū nominatus: tertio alapis ceſus: iterum facie cōſputus: arūdine capite percuſſus: veſte purpurea exutus: ligno crucis oneratus. Ad paſſionis locum adductus: ibi myꝛrhato vino cum felle potatus: veſtibus pꝛopꝛijs tertio exutus: in cruce demū extenſus: clauis manus ⁊ pedes confixus: ⁊ ſic inter latrones crucifixus et cum ſceleratis deputatꝰ: a pꝛetereūtibus quoqꝫ ⁊ aſtātibus pendens in cruce crudeliter blaſphematꝰ: clamās deus meꝰ deus meus/ vt quid dereliquiſti me. Tandē ſitiens aceto potatus: inclinato capite

mortuus: a milite lācea latere perforat⁹ vnde exiuit ſanguis et aqua: ſero de cruce depoſit⁹: in monumēto a ioſeph ſepultus. Reſurgēs tertia die tuis apparuiſti. Quadrageſimo die celos aſcendiſti: ſedens ad dexteram patris promiſſum paraclitum diſcipulis miſiſti: demū ad iudicium venturus ſingulis pro meritis bonū vel malum es redditur⁹. Tu domine ieſu chriſte per has ſanctiſſimas penas tuas/et ꝑ mortem tuā precioſiſſimā: et per precioſum ſanguinem tuum pro nobis peccatorib⁹ effuſum/atq; per omnia alia hic de te predicta/per tuā quoq; ineffabilem miam/ac per preces ⁊ merita beatiſſime virginis marie et omnium ſanctorum tuorꝝ: me ſordidū peccatorem N. et omnes parentes meos/fratres et ſorores/amicos et inimicos meos: et omnes pauperes tentatos ⁊ deſolatos: vinctos ⁊ infirmos: et omnes pro quibus orare teneor: atq; omnē populum chriſtianum a tribulationib⁹ et anguſtijs eripe. A diaboli laqueis ⁊ a peccatorū vinculis atq; ab omni malo anime et corporis nos libera et ſalua: et ab his nos ſemper ꝓtege. Omnes cogitationes ⁊ actiones noſtras totaliter vt ſint acceptabiles tibi ſemper diſpone tua gratia ac ſancta pace atq; omni virtute nos reple: et in his vſq; ad mortem nos perſeuerare tribue: bonum finem vite noſtre nobis concede: et nos prenominatos viuos: et morientes etiam mortuos et omnes fideles defunctos ab omnibus penis

redime: et ad celeſtis regni gloriam ſempiternam nos omnes fac miſericorditer peruenire. Qui cum deo patre et ſpiritu ſancto viuis & regnas deus. Per omnia ſecula ſeculorū. Amen. Pater noſter. Aue maria. Credo ī deū. ¶ Our holy father pope Innocēt⁹ the ii. hath. graunted to all them that ſaye this prayer deuoutly i the worſhyp of the wounde that our lorde had in hys bleſſyd ſyde whan he was deed hangynge i the croſſe. iiii. thouſande dayes of pardon.

Oratio

Aue vulnus lateris noſtri ſaluatoris. Ex quo fluxit fluminis fōs atq; cruoris. Medicina miſeris eſto nūc doloris. Sana ſimul criminis plagā et erroris. Aue plaga lateris larga & fecūda. Laua multitudinis ſordes & emūda. Ne ledat in inferis tuos mors ſecūda. Sed ī viſu numinis fiat mēs iocūda. Pater noſter. Aue maria. Credo in deū. ¶ Oratio ſancti Bernardi de ſenis ordinis minoꝝ. This mooſt deuoutly prayer ſaydthe holy father ſaīt Bernard dayly knelyng in the worſhyp of the mooſt holy name Ieſu. & it is well to beleue that through the inuocation of the mooſt excellent name of Ieſ⁹ ſaint bernard obteyned a ſyngulare warde of perpetuall conſolation of our lorde Ieſu criſte. And thys prayers wrytten in a tabell that hanged at rome in ſaint [illegible] chyrche nere to the hye awter there [illegible] our holy fader

~~the pope euely is wonte to ſaye the office of the maſſe/ and who that deuoutly wyth a cõtrite herte dayly ſay thys oryſon yf he be that day in the ſtate of eternall damnacion than thys eternall payne ſhall be chaunged hym in tẽporall payne of purgatory than yf he hath deſerued the payne of purgatory it ſhall be forgotten and forgyuen throwe the infinyte mercy of god. Pater noſter. Aue maria.~~ Oratio.

O Bone ieſu. O dulcis ieſu. O ieſu fili marie virginis plen⁹ miſericordia et veritate. O dulcis ieſu miſerere mei ſecũdũ magnam miſericordiam tuam. O benigne ieſu te deprecor per illum ſanguinem precioſum quem pro nobis miſeris peccatoribus effundere dignatus es in ara crucis: vt abijcias omnes iniquitates meas: et ne deſpicias humiliter te petentem: et hoc nomẽ tuum ſanctiſſimum ieſus inuocantem. Hoc nomen ieſus nomen dulce eſt: hoc nomen ieſus nomen ſalutare eſt. Quid enĩ eſt ieſus niſi ſaluator: O bone ieſu qui me creaſti et redemiſti tuo p̄cioſo ſanguine: ne permittas me dannari quem tu ex nichilo creaſti. O bone ieſu ne perdat me ĩquitas mea: quem fecit ⁊ creauit omnipotens bonitas tua. O bone ieſu recognoſce quod tuum eſt in me: et abſter-

ge quod alienum eſt a me. O bone ieſu miſerere mei dum tempus eſt miſerēdi: ne perdas me in tempoꝛe tui tremendi iudicij. O bone ieſu ſi merui miſer peccatoꝛ de vera tua iuſtitia penā eternam pꝛo peccatis meis grauiſſimis: adhuc appello confiſus de tua iuſtitia vera ad tuam miſericoꝛdiā ineffabilē. Sicqꝫ miſereberis mei vt pius pater et miſericoꝛs dominus o bone ieſu. Que enim vtilitas in ſanguine meo: dū deſcendero in coꝛruptionem eternam: Non enim moꝛtui laudabunt te: neqꝫ omnes qui deſcendunt in infernum. O miſericoꝛdiſſime ieſu miſerere mei. O dulciſſime ieſu: libera me. O pijſſime ieſu: pꝛopitius eſto michi peccatoꝛi. O ieſu admitte me miſerum peccatoꝛem inter numerum electoꝛum tuoꝛum. O ieſu ſalus in te ſperantium. O ieſu ſalus in te credentium: miſerere mei. O ieſu dulcis remiſſio omnium peccatoꝛū meoꝛum. O ieſu fili virginis marie: infunde in me gratiam tuam/ſapientiam/charitatem/caſtitatem et humilitatem: ac etiam in omnibus aduerſitatibus meis patiētiam ſanctam/vt poſſim te perfecte diligere et in te gloriari ac delectari in ſecula ſeculoꝛum/Amen. Pater noſter. Aue maria.

De dulciſſimo nomine ieſu. aña. O rex glorioſe inter ſctōs tuos qui ſemper es laudabilis et tamen ineffabilis: tu in nobis es domine et nomen ſanctum tuum inuocatum eſt ſuꝑ nos/ne derelinquas nos domine deus noſter: vt in die iudicij nos collocare digneris inter electos tuos rex benedicte. ℣. Sit nomen domini benedictū. ℟. Ex hoc nunc et vſqꝫ in ſeculū. Oꝛo.

DEus qui gloꝛioſiſſimū nomen ieſu chꝛiſti vnigeniti filij tui feciſti fidelibꝰ tuis ſummo ſuauitatis affectu amabile: et malignis ſpiritibus tremendum atqꝫ terribile: concede pꝛopitius vt omnes qui hoc nomē ieſu deuote venerantur in terris: ſancte conſolationis dulcedinem in pꝛeſenti percipiant/ et in futuro gaudium exultationis et interminabilis iubilationis obtineant. Per eundem dñm noſtrū ieſum chꝛiſtum filium tuum. Qui tecū viuit et regnat in vnitate ſpiritusſancti deus. Per oīa ſecula ſeculoꝝ. Amen. Pater noſter. Aue ma.

SAnctifica me domine ieſu chꝛiſte ſignaculo tue ſancte crucis: vt fiat michi obſtaculum contra ſeua iacula inimicoꝛum meorum viſibilium et inuiſibilium. Defende me ieſu chꝛiſte paſtoꝛ bone hodie ⁊ omni tempoꝛe ab omni nociua paſſione/ab omni anguſtia et tribulatione/ ⁊ ab omnibus vitijs malis pꝛeteritis pꝛeſentibus ⁊ futuris/per ſignū ſancte crucis: et per ineſtimabile pꝛecium quo miſericoꝛditer me redemiſti. Qui viuis et regnas deus. Per omnia ſecula ſeculoꝛum. Amen.

¶ Sequuntur hoꝛe conceptionis beate Marie. Ad matutinas.

Tota pulchꝛa es amica mea/

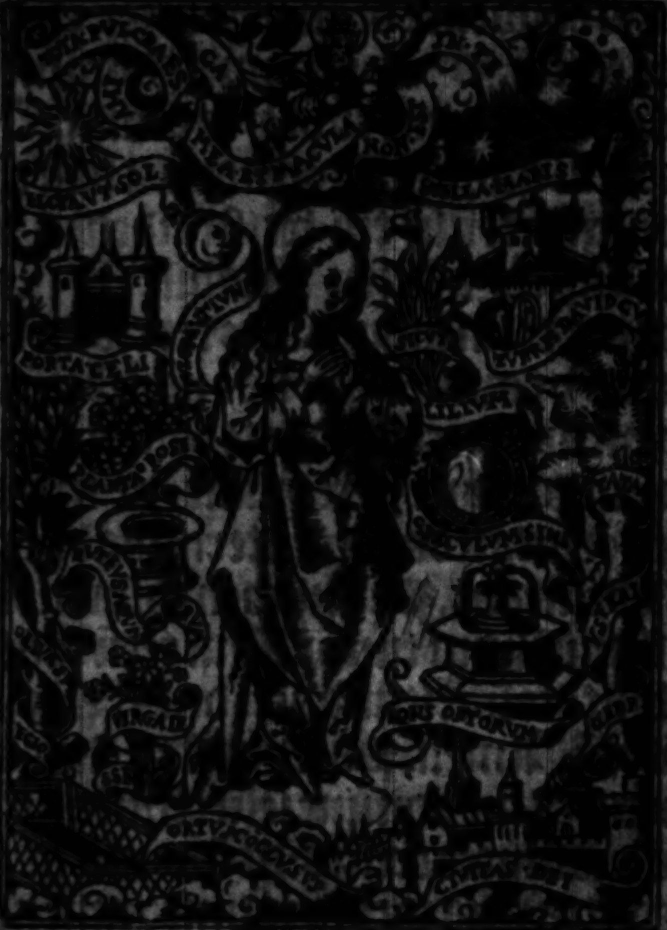
ELECTA VT SOL
STELLA MARIS
PORTA CELI
LILIVM
FONS ORTORVM
CIVITAS DEI

et macula non eſt in te.

Domine labia mea aperies.
Et os meũ annũciabit laudem tuam.
De⁹ ĩ adiutoꝛiũ meũ ĩtẽde.
Domine ad adiuuandum me feſtina.
Gloꝛia patri et filio: et ſpiritui ſancto.
Sicut erat in pꝛincipio et nũc ⁊ ſemꝑ in ſecula ſeculoꝛum. Amen. Hymnus.

Deus qui cũctũ hominẽ de limo terre creauit. Et ad ſimilitudinẽ ſuam ꝓpꝛiã foꝛmauit. Et pꝛeelegit virginem: et ſe in ſe obũbꝛauit. Ut humanam pꝛopaginem redimeret que peccauit. Vꝰ. Poſt partum virgo inuiolata permanſiſti. R. Dei genitrix intercede pꝛo nobis. Oꝛatio.

OMīps ſempiterne deus: qui beate et glorioſe virginis et matris marie coꝛpus ⁊ aīam vt dignū filij tui habitaculū effici mereretur ſpiritu ſctō cooperāte mirabiliter pꝛeparaſti: da vt cuius cōmemoꝛatione letamur/ eiꝰ pia interceſſione ab inſtantibus malis ⁊ a moꝛte perpetua liberemur. Per eundem chꝛiſtum dominum noſtrum. Amen. ¶ Ad pꝛimam.

Deus in adiutoꝛium meum intende.

Domine ad adiuuādū me feſtina. Hymnus.

SVos deus in crimine moꝛi nolens oꝛdinauit. Mō ſicut moꝛs in homine ꝑ mulierē intrauit. Sic per merita femine vitā ei reſtaurauit. De dauid regis ſemine quā ioachim germinauit. V. Poſt ptū. vt ſupꝛa. ¶ Ad tertiā.

Deus in adiutoꝛium meū intende. Hymnus.

DE mulierū numero hec ſola ſanctificata fuit matris in vtero: ⁊ abſqꝫ labe ſeruata. In euo quoqꝫ tenero templo fuit pꝛeſentata. Caſtitatem deo vero vouit ſponſa dedicata. Vꝰ. Poſt partum. vt ſupꝛa. ¶ Ad ſextam.

Deus in adiutoꝛium meū intende.

CAuſa vere munditie ſue necnō ſanctitatis. Carnē noſtre miſerie ſumpſit et humanitatis. Peperit regē gloꝛie nil trahens anxietatis. Manente pudicitie floꝛeqꝫ virginitatis. Vꝰ. Poſt partum. vt ſupꝛa. ¶ Ad nonam.

Hic incipiūt figure noui teſtamēti. ſ. apocal.

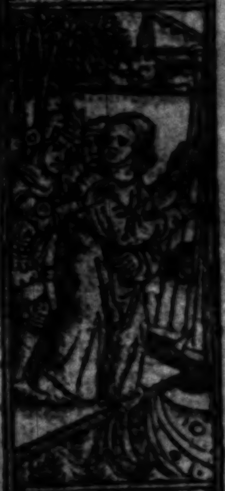

Ego ioannes fui ī inſula que appel. path. 1.

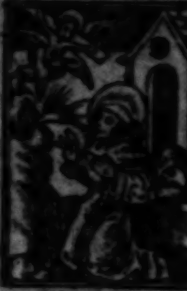

Deus in adiutorium. Dñe ad adiuuādum. Gloria patri et filio. Sicut erat. Hymnus.

Chriſtum ſuis vberibus virginali lacte pauit. Et in pannis pauperibus inuolutum deportauit. Cibiſq; melioribus quos habuit hūc cibauit. Donec a puerilib⁹ annis omnino migrauit. V. Poſt partū. ¶ Ad veſperas

Deus in adiutorium. Dñe ad adiuuādum. Gloria patri et filio. Sicut erat. Hymnus.

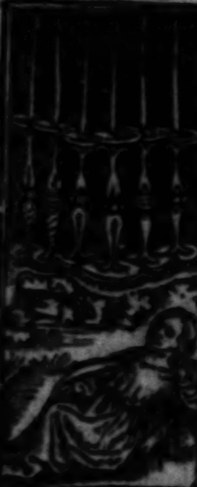

Vidi ſeptē cādelabra aurea et in medio. 1.

Et poſt chriſti paſſionem quam preſens vidit maria. Et eius aſcenſionē vſq; regna celeſtia. Templi petit manſionē ſicut pri⁹ virgo pia. Petēs ꝑ oratiōnē donec fuit vite via. V. Poſt partum virgo inuiolata permanſiſti. R. Dei genitrix itercede ꝓ nobis. ¶ Ad ꝯplet.

Conuerte nos deus ſalutaris noſter. Et auerte iram tuam a nobis. Hymnus.

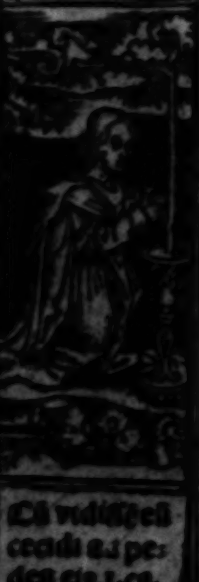

Cū vidiſſē eū cecidi ad pedes eius. 1. ca.

In obitu conuenerunt omnes eius diſcipuli. Ipſamq; ſepelierūt & poſt tres dies ſinguli. Corpus in ſepulchro querunt nil inuenerunt ſeduli. Illud aſſumptum aſſerunt in celum omnes creduli. V. Poſt partū virgo inuiolata permanſiſti. vt ſupra. ¶ Recōmendatio.

Tue matris ī honore has horas chriſte diximꝰ. Corde deuoto & ore/genitricēq; petimus. Ut nos mundet a fetore peccatorꝝ que fecimus. Precum ſuarum feruore: vt in celo tecum ſimus. Amen. Vſ. Benedicamus domino. R. Deo gratias. Fideliū anime per miſericordiam dei requieſcant in pace. Amē.

¶ A prayer to thy proper angell. Antiphona

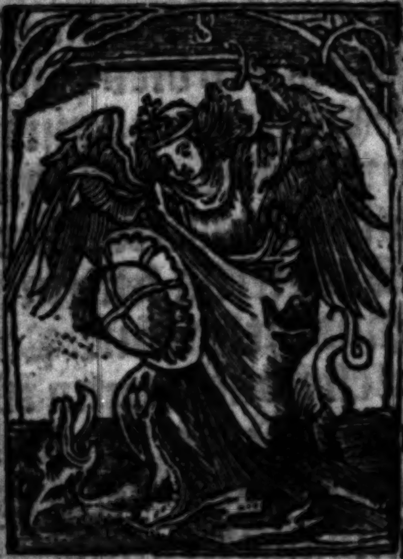

Angele q̇ meus es cuſtos pietate ſuperna: me tibi cōmiſſum ſerua defende guberna. O tu dulcis angele q̇ mecū moraris licet perſonaliter mecū nō loquaris animā cum corpore precor tuearis: tuum hoc eſt officiū ad quod aſſignaris. ℣. O beate angele nuncie dei noſtri. ℟. Actus meos regula ad votum dei altiſſimi. Oremus.

Deus qui ſāctorꝝ angelorꝝ tuorꝝ aliquos tibi benigne cōcedis aſſiſtere: ⁊ aliquos iubes hic in terris hoibus miſericorditer miniſtrare: cōcede ꝓpitiꝰ ſic angelū michi ꝯmiſſum ad cuſtodiam me ī bonis dirigere: ad virtutes aſſidue excitare: et a pciōꝝ voragine potentiſſime liberare: quatinꝰ in diſtricto iudicio quādo fiet vnū ouile hoīm ac etiā angelorꝝ/ ſub tanto paſtore merear iter ſui gregis pecora numerari. Per. ¶ An other prayer to thy ꝓper angell.

O Sancte angele dei miniſter celeſtis imperij cui deus oṗs mei cuſtodiā deputauit: per maieſtatē eiꝰ et pietatē te humiliter deprecor: vt cuſtodias animā meā et corpus meū/ et oēs ſenſus meos a prauis ⁊ illicitis deſiderijs: a noxijs vanis et inmūdis cogitationibus: ⁊ ab illuſionibus malignorꝝ ſpirituū: a pollutione

Ecce agnū ſtā
tem tāq̄ occi
ſum hauēre.5.

Procidebāt
vigintiquatu
or ſenio.4.

mentis et corporis et ab inſidijs inimicoꝝ meorū viſibiliū et inuiſibiliū querētiū aīaȝ meā. Et ſis michi ꝓtector tu9 quocūq; loco dieb9 ⁊ noctib9 horis atq; momētis: ⁊ cōſerua in mundo opere: et confirma in timore et amore ieſu chriſti cū ſctis deſiderijs: et poſt hanc miſerā et caducā vitā ꝑduc aīam meā ad eternā felicitatē vbi cū deo et oībus ſctis gaudeat ſine fine. Preſtante dño nr̄o ieſu xp̄o cui eſt honor et glīa i ſeculorū ſecula. Amē. Pater nr̄. Aue. ¶ De ſctō Jacobo fratre ſancti iohānis euāgeliſte. Aña

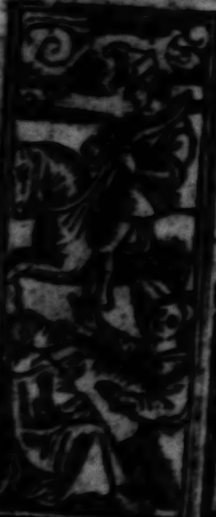

Uidi et ecce equ9 alb9. 6.

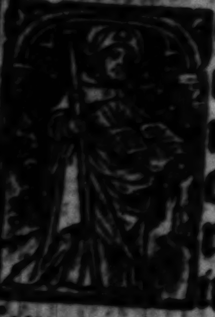

O lux et dec9 hiſpanie ſctiſſime iacobe apl'e q̄ inter apl'os ꝑmatū tenes ꝑm9 eorū martyrio laureat9: o ſingulare preſidiū q̄ meruiſti videre redēptorē noſtrū adhuc mortalē in deitate trāſformatū / exaudi p̄ces ſeruoꝝ tuoꝝ et intercede pro noſtra ſalute omniūq; populoꝝ alla. ℣. Ora ꝓ nobis btē iacobe. ℟. Ut digni efficiamur ꝓmiſſiōib9 xp̄i. Oro

Protector in te ſperātiū de9 familiā tuā ꝓpitius reſpice: ⁊ per beatū apoſtolum tuū iacobum a cunctis eam aduerſitatibus potentie tue brachio defende. Per xp̄m dñm nr̄m

¶ An other prayer to ſaint James. Aña.

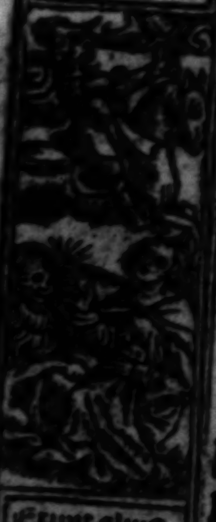

Exiuit alius equ9 rufus: et q̄ ſedebat. 6.

Gaude felix tota hiſpania / digna deo cantās preconia. Sed tu magis gaude galecia: tanti patris dotata copia. Et tu fecūda hiria / pa tui ducis ſolennia. ℣. Ora ꝓ nobis btē iacobe. ℟. Ut digni efficiamur ꝓmiſſionib9 xp̄i. Oro

DEus cuius diſpoſitione mirabili coꝛpꝰ beati iacobi zebedei apoſtoli tui de hieroſolymis ad hiſpaniā eſt tranſlatum et in cōpoſtella glorioſe ſepultum: concede nobis queſumus vt eius meritis et precibus poſt huius vite exilium in celeſti hieruſalem colletemur. Per dn̄m nr̄m ieſum xp̄m filiū tuū. Qui tecū.

¶ De ſctō iacobo minoꝛi alphei. Antiphona.

O candoꝛ perpetue pure caſtitatis bone operarie doctoꝛ veritatis: homo lucis gloꝛie flumē charitatis: in eterna requie nos iunge beatis. ℣. Oꝛa pꝛo nobis btē iacobe. ℟. Ut digni efficiamur ꝑmiſſionibꝰ xp̄i. Oꝛ.

DEus qui iuſtum apoſtolū tuū iacobum perpetue caſtitatis floꝛe candidatū / eccleſie tue pꝛimū epiſcopū ⁊ tui operis vicarium preeſſe voluiſti / concede queſumus vt ita ipſe apud te ſit ꝓ nobis perpetuus interceſſoꝛ: ſicut tui myſterij extitit pꝛimus executoꝛ et doctoꝛ. Per chꝛiſtum dominum noſtrum. Amen.

Uidi quatuoꝛ āgelos ſtātes ſup quatuoꝛ.6.

¶ De ſancto ſebaſtiano. Antiphona.

O q̄ mira refulget gratia ſebaſtianus martyꝛ inclytus: qui militis poꝛtans inſignia: ſed de fratrū palma ſollicitus / confoꝛtauit coꝛda pallentia verbo ſibi collato celitus. ℣. Oꝛa ꝓ nobis beate martyꝛ ſebaſtiane. ℟. Ut mereamur peſtē epydimie illeſi trāſire: et pꝛomiſſionem chꝛiſti obtinere. Oremus.

Nolite nocere terre ⁊ mari neqꝫ arboꝛibꝰ.6.

Ecce equꝰ ni-
ger: ⁊ ſedens
ſuper eum. 6

Ecce equꝰ pal
lidꝰ ſedet ſuꝑ
eū nomen. 6.

Deus qui btm̄ ſebaſtianū gl̄ioſum martyrē tuū in tua fide ⁊ dilectione tā ardēter ſolidaſti: vt nullis carnalibus blandimētis nulliſqꝫ tyrānorū minis ſagittis ſiue tormētis a tua ſctā cultura potuerit reuocari: da nobis q̄s eius meritis et interceſſione ī omni tribulatione auxiliū/in perſecutione ſolatiū/ ⁊ in omī tp̄e anguſtie ꝯtra peſtē epidimie remediū: quatinus poſſimꝰ cōtra oēs diabolicas īſidias fortiter dimicare/ mūdū ⁊ ea q̄ in eo ſunt oīno deſpicere ⁊ nulla eiꝰ aduerſa formidare/ſuperbiā ac vanā gloriā cū oībus vitijs ſuperare/ ⁊ ea q̄ a te iuſta ſunt recta intentione ſeruare. Per.

¶ De ſancto Chriſtoforo. Antiphona.

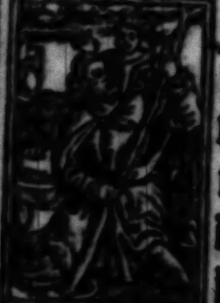

Martyr xp̄ofore pro ſaluatoris honore fac nos mēte fore dignos deitatis amore: ꝓmiſſo xp̄i qr qđ petis obtinuiſti/da ppło triſti bona q̄ moriēdo petiſti: cōfer ſolamē et mētis tolle grauamē: iudicis examē fac mite ſit oībꝰ amē. ℣. Ora pro nobis btē martyr chriſtofore. ℞. Vt digni efficiamur. Oremus.

Concede q̄s oīps et miſericors deꝰ: vt qui btī xp̄ofori martyris tui memoriā agimus: eius pijs meritis et interceſſione a morte perpetua et ſubitanea: a peſte/fame/ timore et tēpeſtate: clade ⁊ paupertate: et ab oībꝰ inimicoꝝ noſtroꝝ inſidijs liberemur: ꝑ te ieſu xp̄e ſaluator mundi rex glorie quē ipſe meruit in brachijs portare. Qui vi. Pater noſter. Aue ma.

¶ De ſancto georgio. Antiphona.

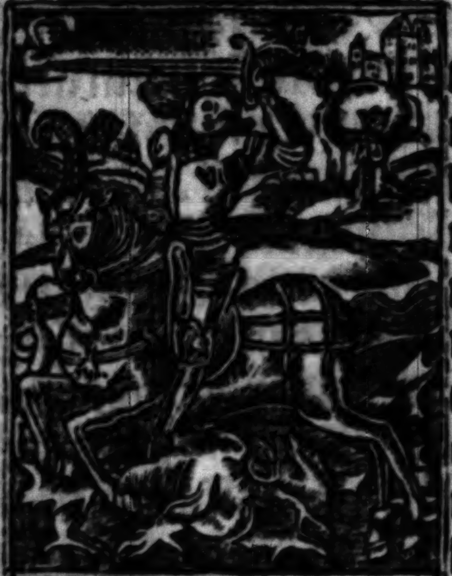

Georgi martyr inclyte te decet laus ꝛ gl̃ia p̄dotatū militia: ꝑ quē puella regia exiſtēs in triſtitia coram dracone peſſimo ſaluata eſt / et aĩo te rogam⁹ corde ītimo: vt cū cūctis fidelib⁹ celi iūgamur ciuib⁹ nr̄is ablutis ſordib⁹ vt ſimul cum letitia tecū ſimus in gloria. ℣. Ora ꝓ nobis beate georgi chriſti miles. ℟. Ut hoſtes viſibiles et inuiſibiles ſint contra nos valde debiles. Oratio.

Omn̄ps ſempiterne de⁹ q̃ deprecātiū voces benignus exaudis / maieſtatē tuā ſupplices exoram⁹: vt ſicut ĩ honore bti ac gl̃ioſiſſimi martyris tui georgij draconē a puella ſuperari voluiſti: ita eiuſdē interceſſione hoſtes noſtros viſibiles et inuiſibiles ne nocere valeant a nobis ſuꝑari ꝯcedas. Per dn̄z. Pater nr̄. Aue ma.

¶ De ſancto Martino. Antiphona.

O martine o pie q̃ pium eſt gaudere de te. O martine prophetis compar / apoſtolis ꝯſertus / preſulū gēma / fide et meritis egregie / pietate mĩa charitate ineffabilis: ſuccurre nobis nunc ꝛ ante deum. ℣. Ora pro nobis ſctē martine. ℟. Ut digni efficiamur ꝓmiſſionib⁹ xp̄i. Oratio

Vidi ſub altare dei aĩas interfectoꝝ.6.

Uſq̃quo dn̄e ſctūs ꝛ verus nõ iudicas.6.

Deus qui conſpicis quia ex nulla noſtra virtute ſubſiſtimus / concede pꝛopitius vt itercesſione beati martini cōfeſſoꝛis tui atqꝫ pontificis contra omnia aduerſa muniamur. Per xp̄m dn̄m nr̄m. Amen. Pater nr̄. Aue ma.

℄ De ſctō wilhelmo epiſcopo et cōfeſſoꝛe. an̄a.

O wilhelme paſtoꝛ bone / cleri pater et patrone / tuam nobis in agone cōfer opem ⁊ depone vite ſoꝛdes et coꝛone celeſtis da gaudia. ℣. Oꝛa pꝛo nobis beate wilhelme. ℟. Ut digni efficiamur ꝓmisſionibus chꝛiſti.

Oꝛatio.

Deus qui nos beati wilhelmi confeſſoris tui atqꝫ pontificis meritis ⁊ intercesſione letificas: concede pꝛopitius vt qui eius beneficia poſcimus / dono tue gratie conſequamur. Per chꝛiſtum. Pater noſter. Aue maria.

Celuz receſſit ſicut liber in= uolutus .6.

℄ De ſancto antonio. Antiphona.

Antoni paſtoꝛ inclyte qui cruciatos reficis moꝛbos ſanas ⁊ deſtruis: ignis caloꝛem extinguis / pie pater ad dn̄m oꝛa pꝛo nobis miſeris. ℣. Oꝛa ꝓ nobis btē pater antoni. ℟. Ut digni. Oꝛo.

Deus qui concedis obtentu bti antonij cōfeſſoꝛis tui moꝛbidū ignē extingui / et mēbꝛis egris refrigeria ꝑſtari: fac nos q̄s ipſi⁹ meritis et pꝛecibus a gehēne incendijs liberatos / itegros mēte ⁊ coꝛpoꝛe tibi feliciter in gloria ꝑſentari. Per xp̄m. Pater noſter. Aue ma.

Un⁹ de ſenio= ribus dixit mi chi ne fleuer.

℄ De ſancto franciſco. Antiphona.

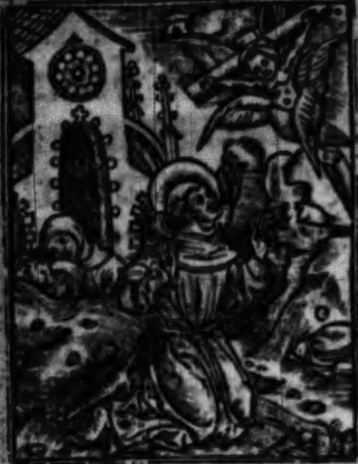

Sol factus est niger tāq̄ʒ saccus cilicin⁹. 6.

Vidi angelum ascēdētē ab ortu solis ha. 7.

Franciscus vir catholic⁹ ⁊ tot⁹ aplicus/ ecclie teneri fidē romane docuit p̄sbyterosq̄ monuit p̄re cūctis revereri. V. Ora p nobis btē pater fracisce. R. Ut digni. Oro.

Deus q̇ ecclesiam tuā bti francisci meritis fetu noue prolis āplificas: tribue nobꝫ ex ei⁹ imitatione terrena despicere: et celestiū donoꝝ semꝑ participatiōe gaudere. ꝑ xp̄ꝫ. Pater nr̄. Aue ma. ¶ ~~Alexander~~ [redacted] ~~of Rome hath graunted to all them~~ [redacted] ~~saye thys prayer deuoutly in the worshyp of saint anna and our lady and her sone Jesus. x. M. yeres of pardon for dedly synnes/ et. xx. yeres for venyall synnes totiens quotiens.~~ Oratio.

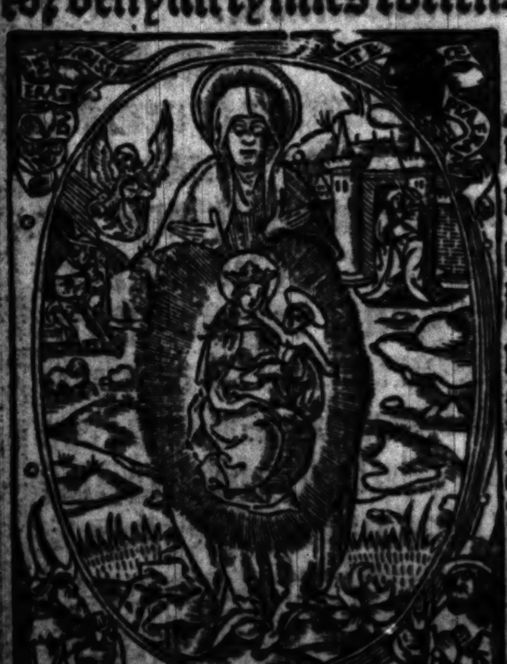

Aue maria gratia plena dominus tecū/ tua gratia sit mecū. Benedicta tu i mulieribus: et bn̄dicta sit sancta anna mater tua/ ex qua sine macula ⁊ peccato processisti virgo maria: ex te autem natus est iesus christus fili⁹ dei viui. Amen. Pater noster. Aue maria.

¶ An other deuout prayer to be ſayde before the ymage of ſaint Anna Maria and Jeſus: of the whyche raymundus the [illegible] and legate hath graunted a. C. dayes of pardon totiens quotiens.

Oꝛatio.

Quot maris ſūt gutte et arene/ terre grana et gramina/ arboꝛum fructus et folia/ ſtelle celi et angelici ſpūs: totiens cum filio tuo Aue caſtiſſima mater dei fecundiſſimaqꝫ virgo maria. Gratia plena dñs tecum. Bñdicta tu ī mulierib⁹ et bñdictus fruct⁹ vētris tui ieſus xp̄s fili⁹ dei viui/ ſplēdoꝛ paterne claritatis. Et bñdicti ſint honeſtiſſimi parētes tui ioachim et anna: ex quibus ſine macula caro tua nobiliſſima proceſſit virginea. Oꝛate ꝑ nobis miſeris peccatoꝛibus nūc ⁊ in hoꝛa moꝛtis noſtre. Amen. Pater noſter. Aue maria.

Adoꝛauerunt deū ſedētē ſup thronum. 7.

Amicti ſtolis albis: et palme in ma. 7.

¶ Alia de ſancta Anna. Antiphona.

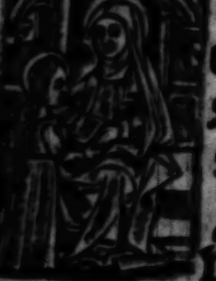

Celeſte bñficiū introiuit in annā: ꝑ quā nobis nata eſt virgo maria. ℣. Oꝛa ꝑ nobꝫ btā anna. ℟. Ut di. Oꝛ.

Deus qui beate anne tantam gratiā donare dignatus es: vt beatiſſimā matrē tuā ī ſuo glorioſiſſimo vtero poꝛtare meruerit: da nobis ꝑ interceſſionē matris ⁊ filie/ tue ꝓpitiationis abūdātiā: vt quaꝝ cōmemoꝛationē pio amoꝛe amplectimur/ earū pꝛecibus ad celeſtē gloꝛiā peruenire valeamus. Per xp̄m dñm noſtrum. Amen.

¶ De ſancta Barbara. Antiphona.

Gaude barbara btã: ſũme pollens in doctrina: ãgeli myſterio. Gaude virgo deo grata: q̃ baptiſtã imitata es in vite ſtadio. Gaude cũ te viſitauit/ chriſtus vita et curauit plagas actu ꝓprio. Gaude qꝛ meruiſti/ impetrare quod petiſti: dãte dei filio. Gaude nãqꝫ eleuata/ es ĩ celo et delata nobili martyrio. Te laudantẽ familiã/ trahe poſt te ad gloriam finito exilio. ℣. Ora pro nobis beata barbara. ℟. Ut digni efficiamur promiſſionibus xp̃i. Oro

INtercesſio queſumus domine beate barbare virginis et martyris tue ab omĩ aduerſitate nos protegat: vt per eius interuentũ glorioſiſſimũ ſacroſancti corporis ⁊ ſanguinis dñi noſtri ieſu chriſti ſacramentũ ante diẽ exitꝰ noſtri per veram penitentiam ⁊ purã confeſſionem percipere mereamur. Qui tecum viuit et regnat deus. Per oĩa ſecula ſeculorum. Amen.

¶Ad.xi.milia virginum. ãn. O vos vndena milia puelle glorioſe/ virginitatis lilia martyriiqꝫ roſe. In vita me defendite prebendo michi iuuamen: in morte vos oſtendite gratum ferendo ſolamen. ℣. Orate pro nobis ſponſe dei electe. ℟. Ut ad veſtrum conſortium valeamus peruenire.

Oremus.

O Dulciſſime dñe ieſu xp̃e qui es ſponſus virginũ/ p̃miũ martyꝝ/ et piiſſimus exauditor oim ſctõꝝ tuoꝝ: p̃cibus et meritis glorioſiſſimarũ ſponſarũ tuarum ſctiſſime vrſule

Uidi ſeptẽ angelos ſtantes in cõſpectu. 8.

Facta eſt grãdo et igr mixta ſanguie. 8.

Quart⁹ āgel⁹ tuba cecinit: ⁊ ꝑcuſſa eſt. 8.

Scd̄s angel⁹ tuba cecinit: ⁊ tercia ps. 8.

ſociarūqꝫ ſuarū virginū ⁊ martyꝝ: cōcedere digneris michi et oib⁹ eas venerātib⁹ ſingulorū ſuoꝝ pctōꝝ veniā/ī aduerſis expedietē ꝓtectionē/in ꝓſperis cōgruā directionē/ ⁊ gratiā ꝯfirmādi ad tuā volūtatē. In fineqꝫ vite illaꝝ viſibilē cōſolationē: ⁊ cū illis trāſitū ſecurū ad gloriā ſempiternā. Qui vi. Pater nr̄. Aue maria.

¶ De ſancta Apollonia. Antiphona.

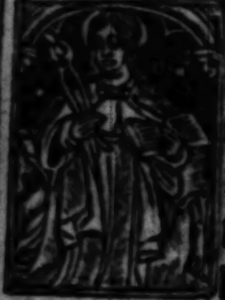

Virgo xp̄i egregia ꝑ nobis apollonia: funde preces ad dn̄z vt tollat omne noxiū: ne pro reatu criminum morbo vexemur dētium. ℣. Specie tua et pulchritudine tua. ℟. Intende proſpere procede et regna. Oro.

Omnipotēs ſempiterne deus: ſpes et corona oibus tibi fideliter ſeruiētib⁹: q̄ beatā apolloniā glioſam virginē ⁊ martyrē excuſſionē dētiū pro tui nois fide paſſam in celeſtibus coronaſti: tribue q̄s oibus memoriā eius pie recolentibus perpetua pace gaudere: et a periculis tam anime ꝙ̄ corporis liberari. Per xp̄m.

¶ De ſancta dorothea. an̄. Salue virgo dorothea audi queſo vota mea: ꝓpter tuā paſſionē tutum meū fac agonē: virgo prudens et formoſa paradiſi vernans roſa. Salue virgo ſponſa chriſti/tu tres hoſtes q̄ viciſti: nos vt ipſos ſuperemus tibi quoqꝫ conregnemus/ apud chriſtum impetrato tuo interuētu grato. ℣. Diffuſa eſt gratia in labijs tuis. ℟. Propterea benedixit te deus in eternum. Oratio.

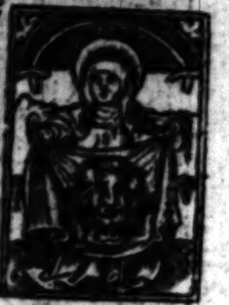

Omnipotens ſempiterne deꝰ in cuius nomine glorioſa virgo et martyr dorothea multorū tormentorū genera ſuperauit: te ſuppliciter exoramꝰ vt eius interuētu cuncta pericula euincamus: ipſamqȝ in noſtris neceſſitatibus adiutricem celerem ſentiamus. Per xp̄m.

¶ Oratio ad omnes ſanctos et ſanctas dei.

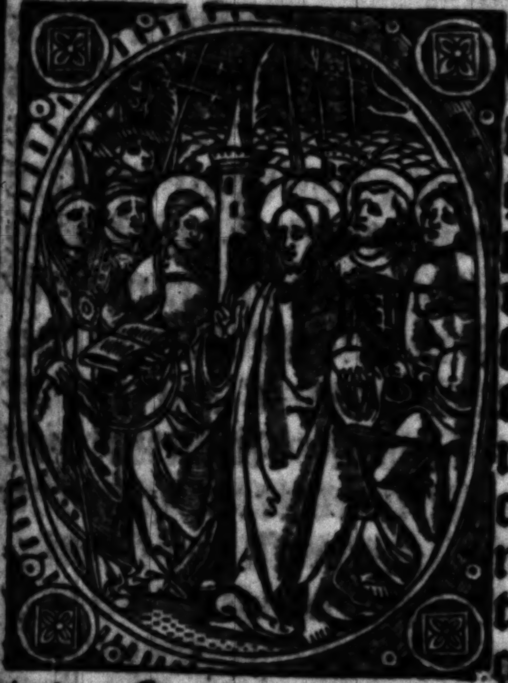

O Vos omnes ſancti ⁊ electi dei q̄bus deꝰ preparauit regnum eternū a principio: vos precor ꝑ charitatē qua dilexit vos ſuccurrite michi peccatori miſerrimo anteq̄ me mors rapiat: conciliate me anteq̄ infernꝰ me deuoret. O beata maria mat̄ dei virgo chriſti peccatorum interuētrix: exaudi me / ſalua me / cuſtodi me. Obtine michi pia dn̄a fidē rectā / ſpem certā / perfectam charitatē / verā humilitatem / caſtitatem / ſobrietatē: et poſt curſum vite mee ſocietatē ꝑpetue b̄titudinis. Tu etiā ſctē michael cū oībꝰ milibus angeloꝝ ora pro me vt eripiar de poteſtate aduerſariorū meorū. Adiuua me / obtine michi amorē dei / cordis decorem / fidei vigorem / et celeſtis glorie iocunditatem. Vos quoqȝ ſcti patriarche ⁊ prophete / poſcite michi

Uidi eq̄s in viſiōe: et ſede. 9.

Soluti ſunt q̄tuor angeli vt occiderent. 9.

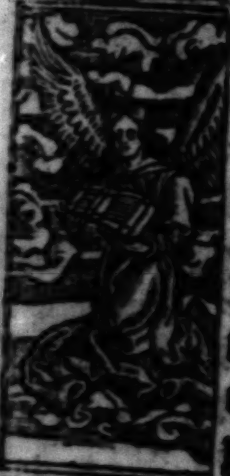

Vidi angelum habentē in manu ſua libellum 10.

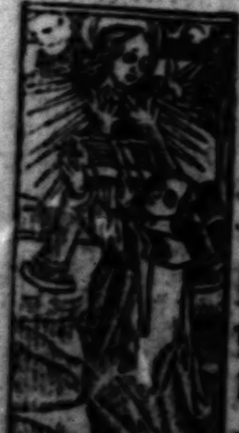

Vade accipe librū de manu angeli ſtātis ſupra mare et ſuper ter. 10.

a deo indulgētiā/penitētiā/ꝯtinētiā/ſanctāq; perſeuerātiā atq; vitā eternā. O beati apoſtoli dei ſoluite me a pctis: defēdite me a penis inferni et de poteſtate tenebrarū: cōfortate me et ad regnū eternum me perducite. Precor etiam vos ſancti martyres dei vt detur michi a deo charitas ſancta/pax ſincera/mens pura/vita caſta/⁊ pctōꝝ remiſſio. O glorioſi confeſſores dei orate pro me: vt per vos michi tribuatur a deo celeſtis cōcupiſcētia/et moꝝ reuerentia/⁊ criminū ablutio. Similit̄ ⁊ vos rogo oēs ſctē virgines dei adiuuate me vt habeā bonā voluntatem cordis/corporis ſanitatem/humilitatē/caſtitatem/⁊ poſt curſum vite mee ſocietatem perpetue beatitudinis. O vos oēs ſancti ⁊ ſctē dei vos deprecor quoq; ⁊ ſupplico ſubuenite michi/miſeremini mei miſericorditer et orate pro me inſtāter: vt per veſtrā interceſſionē tribuatur michi a deo ꝯſciētia pura/cōpunctio vera/et vite cōſummatio laudabilis: quatenus per merita veſtra peruenire valeā ad eterne beatitudinis patriā. Preſtante dn̄o noſtro ieſu chriſto. Qui cum patre et ſpiritu ſancto viuit ⁊ regnat deꝰ. Per oīa ſecula ſeculoꝝ. Amē. Pater noſter. Aue maria.

¶ Oratio ſancte crucis.

Salue ſalue rex ſanctoꝝ ſpes votiua peccatoꝝ/in hoc tanq̄ rependēs homo verus deus candens: caducis nutans genibus. O q̄ pauper o q̄ nudus/qualis es ī cruce ludus: deri

coꝛ totus factus/ſponte tamē nō coactus: attritus mēbꝛis oībꝰ. Salue ſalue ieſu bone/fatigatus in agone: q̄ per lignū es diſtractꝰ et ad lignū es coactꝰ: expāſis ſctis manibꝰ. In hac cruce te cruentū/et diſtentū ⁊ contemptū: vt te querā me impelle/⁊ hoc meū imple velle: facturus quod deſidero. Ut te querā mente pura/ſit hec mea pꝛima cura: nō eſt laboꝛ nec grauaboꝛ ſed ſaluaboꝛ ⁊ mundaboꝛ: cum te cōplexus fuero. Amē. Pater noſter. Aue ma. Credo in deū.

¶ Pſalmus.lxxxv.in quo monet ad oꝛationē.

INclina domīe aurem tuā et exaudi me: quoniam inops et pauper ſum ego.

Cuſtodi aīam meam qm̄ ſanctus ſum: ſaluū fac ſeruum tuum deus meus ſperantem in te.

Miſerere mei domine quoniam ad te clamaui tota die/letifica animā ſerui tui: quoniā ad te domine animam meam leuaui.

Quoniam tu domine ſuauis et mitis: et multe miſericoꝛdie omnibus inuocantibus te.

Auribus percipe oꝛationē meam: intende voci depꝛecationis mee.

In die tribulationis mee clamaui ad te: quia exaudiſti me.

Non eſt ſimilis tui in dijs domine: et nō eſt ſecundum opera tua.

Oēs gentes quaſcunqꝫ feciſti veniēt: et adoꝛabunt coꝛā te dn̄e/et gloꝛificabunt nomen tuū.

Quoniam magnus es tu/et faciens mirabilia: tu es deus ſolus.

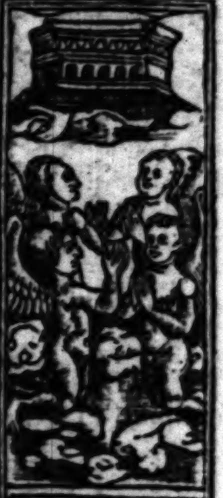

Aptū ē tēplū dei in celo.ii.

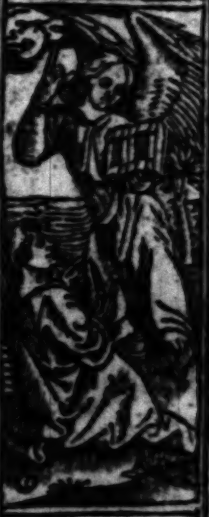

Signa que locuta ſūt ſeptē tonitrua.10.

mulier amicta sole ꝛ luna sub pedibꝰ eiꝰ.12.

Draco ſtetit an te mulierē que [illegible]

Deduc me dñe in via tua ꝛ ingrediar in veritate tua: letetur cor meū vt timeat nomē tuū.
Cōfitebor tibi domine deꝰ in toto corde meo: et glorificabo nomen tuum in eternum.
Quia miſericordia tua magna eſt ſuper me: ꝛ eruiſti animam meam ex inferno inferiori.
Deus iniqui inſurrexerunt ſuper me/ et ſynagoga potentium queſierunt animam meam: et non propoſuerunt te in conſpectu ſuo.
Et tu domine deꝰ miſerator ꝛ miſericors: patiens et multe miſericordie et verax.
Reſpice in me ꝛ miſerere mei/ da imperiū puero tuo: et ſaluum fac filium ancille tue.
Fac mecum ſignum in bonum vt videāt qui oderunt me et confundantur: quoniam tu domine adiuuiſti me et conſolatus es me.
Gloria patri. Sicut erat. Kyrie el. Xp̄e el. Kyrie eleiſon. Pater nr̄. Aue maria. Et ne nos. ℣. Adoremus crucis ſignaculum. ℟. Per quod ſalutis ſumpſimus ſacramentum. Oratio.

Sanctifica q̄s dñe famulū tuū vel famulā tuā ſignaculo ſctē crucis: vt fiat obſtaculū ꝯtra ſeua iacula inimicorū oīm: defende me per lignū ſctm̄ tuū ꝛ p̄ciū iuſti ſanguinis i quo me redemiſti. Qui cū p̄re et ſpū ſctō viuis et regnas deus. Per oia. ¶ Item oratio ad xp̄m.

Domine ieſu xp̄e apud me ſis vt me defendas: intra me ſis vt me reficias: circa me ſis vt me cōſerues: ante me ſis vt me cuſtodias: ſubtus me ſis vt me ſubleues: ſupra me ſis vt me larga dextera tua benedicas. Simplex et trine me conſerues ſine fine. In nomine patris ⁊ filij ⁊ ſpiritus ſancti. Amen. ✠ Sancte michael eſto michi lorica. ✠ Sancte gabriel eſto michi galea. ✠ Sācte raphael eſto michi ſcutum. ✠ Sancte vriel eſto michi defenſor. ✠ Sācte cherubin eſto michi ſanitas. ✠ Sancte ſeraphin eſto michi veritas. ✠ Et omnes ſancti angeli et archangeli me cuſtodiant/protegant et defendant: ⁊ ad vitam eternam me perducant. Amen. Alia.

Dulciſſime ieſu inſpira cordi meo tuum ſanctiſſimū amorē/mundi contemptū/peccati odiū/celeſtis patrie deſideriū/perſeuerantiam penitentie/quam nec morbus impediat donec tua miſeratio eam perducat ad effectum. Amen. Pater noſter. Aue maria.

¶ Oratio contra tentationes.

Deus qui contritorū non deſpicis gemitum: et merentium non ſpernis affectū: adeſto precibus meis quas pietati tue pro tribulatione mei N. offero implorans vt me clementer reſpicias: et ſolito pietatis tue intuitu tribuas vt quicquid contra me diabolice atq; humane moliuntur aduerſitates: ad nichilum redigas/⁊ cōſilio miſericordie tue allidas: quatenus nullis aduerſitatibus leſus vel leſa: ſed ab omni tribulatione ⁊ anguſtia liberatus vel liberata/gratias tibi in eccleſia tua referā conſolatus vel cōſolata. Per dn̄m. Pater nr̄. Aue.

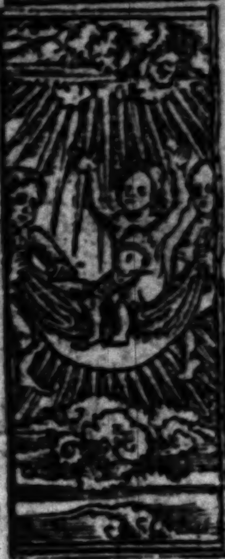

Raptus eſt filius eius ad deum et ad thronū eius. 12. ca.

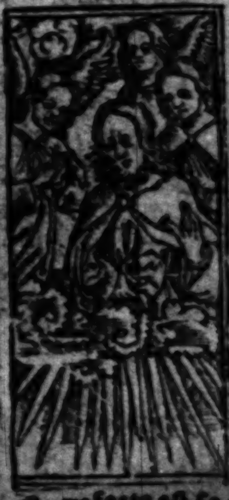

Nunc facta eſt ſalus et virtus et regnum dn̄i. 12. ca.

Perſecutus eſt draco mulierē q̄ peꝑit maſ. 12.

Miſit ſerpens et oꝛe ſuo poſt mulierē. 12. ca.

¶ Oꝛatio contra moꝛtalitatē hoim atqꝫ peſtē.

PEr ſignū tau ✠ a peſte epidimie libera nos ieſu. Hic eſt titulꝰ triūphalis. Jeſꝰ nazarenꝰ rex iudeoꝝ. Chriſtꝰ venit ī pace. Deꝰ homo factꝰ eſt Jeſꝰ. Amē. Sctē deꝰ. Sctē foꝛtis. Sctē ⁊ imoꝛtalis. Agnꝰ dei qui tollis pctā mūdi miſerere nobis. Signatū eſt ſuꝑ nos lumen vultus tui dñe: dediſti letitiā ī coꝛde meo. ✠ Signū ſalutis pone dñe ī domibꝰ in qbꝰ habitamꝰ: ⁊ nō ꝑmittas itroire angelū ꝑcutientē de celo. ✠ Pone ſignū tuū dñe et ꝓtege nos: et nō erit ī nobꝫ plaga nocēs. ℣. Miſerere nr̄i dñe miſerere. ℟. Ut a peſte epidimie liberemur. Oꝛ.

VIſita nos q̄s dñe: ⁊ habitationē iſtā ab oībꝰ inſidijs īimici tuere: ⁊ ꝓcul eas repelle. Angeli tui ſcti nos ⁊ habitātes ī ea ī pace cuſtodiāt ⁊ bñdicāt ſemꝑ: ⁊ nos famulos tuos ab oīmi peſtilētia ſubitanea ⁊ īpꝛouiſa moꝛte liberent. Per xp̄m. ¶ De beato rege henrico. Ān.

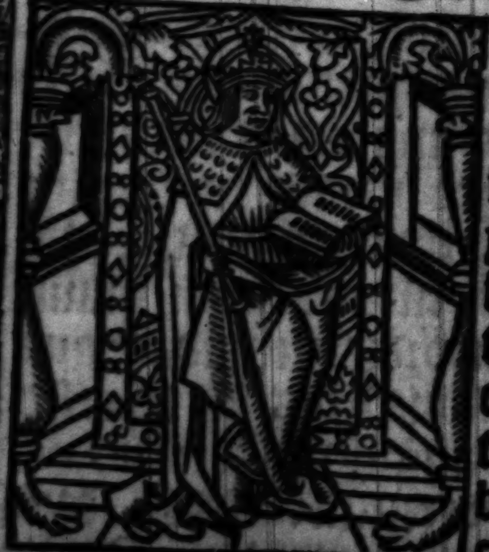

Rex henricus ſis amicus/ nobis in anguſtia. Cuius pꝛece nos a nece ſaluemur ꝑpetua. Lāpas moꝛū ſpes egroꝛū/ ferēs medicamina. Sis tuoꝛum famuloꝛū: ductoꝛ ad celeſtia. Pax in terra non ſit guerra/ oꝛbis per confinia. Virtꝰ creſcat: et ferueſcat cha ritas per oīa. Nō ſudore vel dolore/ moriamur ſubito. Sed viuamus et plaudamus celis ſine termino. ℣. Ora pro nobis deuote rex henrice. ℟. Ut per te cuncti ſuperati ſint inimici. Oro.

PReſta q̄s omp̄s et miſericors deus: vt q̇ deuotiſſimi regis henrici merita miraculis fulgentia/ pie mentis affectu recolimus in terris: eius et omnium ſanctorum tuorū interceſſionibus ab omni peſte/ febre/ morbo/ ac improuiſa morte ceteriſq; eruamur malis: et gaudia ſuperna adipiſci mereamur. Per dominum noſtrū ieſum chriſtū filiū tuū. Qui tecū.

¶ De ſancto Rocho. Antiphona.

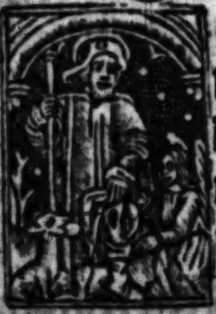

O q̄ magnificū eſt nomē tuū beate roche q̇ tuis interceſſionib⁹ multitudinē languētiū noſti ſanare: et oīb⁹ nomē tuū gl̄ioſum cōmemorātibus te ꝓpitiū exhibere: veni ⁊ ſalua nos a morbo epidimie/ ⁊ aeris tēperiem nobis concede. ℣. Ora ꝓ nobis beate roche. ℟. Ut digni efficiamur promiſſionibus xp̄i. Oro.

OMnip̄s ſempiterne de⁹ q̇ meritis ⁊ p̄cibus beatiſſimi rochi ꝯfeſſoris tui quōdā peſtē generalē reuocaſti: p̄ſta ſupplicib⁹ tuis vt q̇ ꝓ ſimili peſte reuocāda ad ip̄m ſub tua cōfugiūt fiducia: ipſi⁹ glorioſi cōfeſſoris tui precamine/ ab ipſa peſte epidimie et ab omni perturbatione liberentur. Per dn̄m. Pater noſter. Aue m̄a.

¶ De ſancto edwardo rege et martyre. Aña.

Aue ſancte edwarde inter celi lilia/ meritis

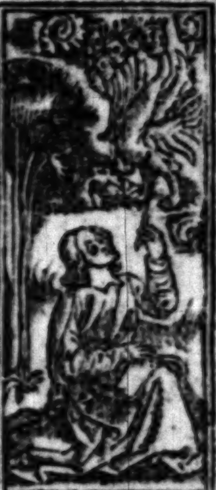

Uidi de mari beſtiā aſcēdē tē habētē. 13.

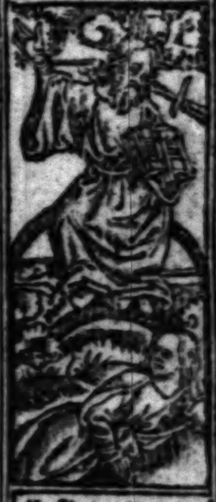

Hēbat in dextera ſua ſeptē ſtellas: et de.

Ecce agnus ſtabat ſupra montē ſion: et cum eo cētum quadra. 4.

Adorauerūt draconem: quia dedit poteſtatem.

tuis ornaris/regnātes ī glīa: nos omnes te diligētes/duc ad vera gaudia. ℣. Ora pro nobis beate rex edwarde. ℟. Ut digni effi. Oratio.

Omp̄s ſempiterne deus qui donaſti beatiſſimo regi edwardo gloriā terrene poteſtatis in diuinū conuertere amorē: tribue nobis q̄s ex ei⁹ imitatione pro amore tuo proſpera mundi deſpicere: et nulla eius aduerſa formidare. Per xp̄m. Pater noſter. Aue maria.

¶ A prayer to ſaint Eraſme. Oratio.

Sancte eraſme martyr xp̄i precioſe qui in die dn̄ico deo oblatus fuiſti et de eo magnā letitiā ſuſcepiſti. Suſcipe hanc orationem pro ſalute corporis mei et aīe mee: vt deus per tuā orationē dignet̄ michi tribuere victū et veſtitū: in hora mortis mee verā confeſſionē/contritionē/et ſalutare ſacramentum cū vnctione olei ſancti/perſeuerātiā in bonis operib⁹ cū recta fide ⁊ intētione bene moriēdi. Deo ⁊ tibi ad laudē ⁊ honorē/michi aūt ad ꝯſolationē. Modo ſctē eraſme tibi cōmēdo corp⁹ meū et aīam meā: vt de⁹ ꝑ tuā orationē dignet̄ michi tribuere gratiā. Et cōmēdo tibi omne cōſilium meū/oēs actus meos/⁊ oīa michi ſubiecta: vt eruas me ab oībus inimicis meis viſibilibus ⁊ inuiſibilibus q̇ michi cupiūt aduerſari: vt nō poſſint michi nocere in aliquo/vel vllū dānū inferre aīe mee vel corpori meo/turpiter vel doloſe/occulte ſeu manifeſte. Qꝛ tibi de⁹ ꝑmiſit vt quicunqꝫ nomen tuū inuocauerit: q̄cquid petierit/

firmiter ĩpetrabit: ſuſcipe me ſancte eraſme in tuã ſanctã fidē et gratiã: et cõſerua me ab om̄i malo ꝑ hos octo dies: et p̄ſta mihi illos peragere cū recta fide et om̄i ꝓſperitate ⁊ gr̄a ad finē vite mee: vt nō ꝑficiat in me vlla inimicoꝝ volũtas: tibi ad laudē ⁊ honoꝛē/ michi autē ad cõſolationē et gratiã. Tibi ſctē eraſme cõmēdo coꝛpus meũ ⁊ aīam meã: ⁊ oēs michi cõfeſſione et oꝛōne vel cõſanguinitate ꝯiũctos: ⁊ oēs actus meos vt viuam cū omni ꝓſperitate pace ⁊ gaudio nūc et ī perpetuū. Amē. Pater nr̄. Aue ma.

¶ Sequuntur quinqꝫ deuotiſſime oꝛationes de quinqꝫ plagis domini noſtri ieſu chꝛiſti/ dicende ante crucifixum genibus flexis.

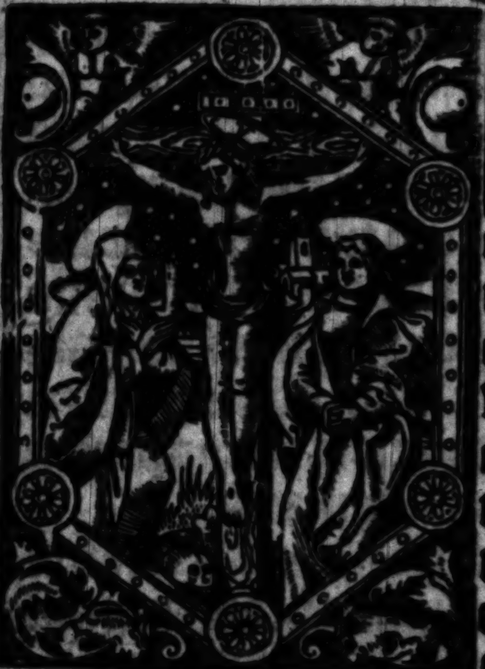

Laus honoꝛ et gloꝛia et grãꝝ actio ſit tibi ꝓ ſacratiſſimo vulnere dextre manus tue dn̄e ieſu chꝛiſte. Per hoc ſacrū vulnus remitte michi oīa pctã que vnq̄ erga te feci quinqꝫ ſenſibus meis: et oīa pctã q̄cūqꝫ contra te deliqui cogitatiōe/ locutiōe/ et opere: ī negligētia tui ſeruitij: ī delectatiōe praua: doꝛmiēdo vel vigilādo: ſpōte vel neſciēter. Et per venerabilē paſſionē tuã da michi pijſſimã

Uidi ſedētem ſup nubē, abē tē ī manu. 1+.

Si qs adorauerit beſtiã et imaginem eiꝰ et accepe. 14

mortē tuam ⁊ ſacratiſſima vulnera tua digna mēoria recolere: ⁊ te donāte corporis mei mortificatione tibi grās exhibere. Amē. Pat. Aue.

Laus honor et gloria et gratiarū actio ſit tibi pro ſacratiſſimo vulnere ſiniſtre manus tue ſuauiſſime ieſu. Per hoc ſacrum vulnus miſerere mei/ ⁊ quicquid tibi diſplicet in me dignare mutare. Da michi victoriam contra hoſtes nequiſſimos: vt tua virtute valeam eos ſuperare. Et per amariſſimam mortem tuam libera me ab omnib⁹ periculis preſentis vite et future/et fac me dignum gratia tua ī regno tuo. Amen. Pater noſter. Aue maria.

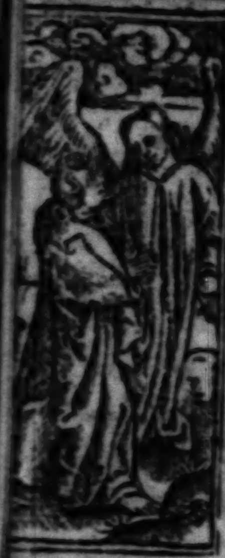

eni oſtendā tibi
amnationē me=
etricis. 17.

Laus honor et gloria et gratiarū actio ſit tibi ꝓ ſacratiſſimo vulnere dextri pedis tui melliflue ieſu. Per hoc ſacrum vulnus concede michi dignam penitentiam agere pro peccatis meis. Et per pyſſimā mortem tuā te ſuppliciter deprecor: vt me famulum tuū diebus ac noctibus in voluntate tua cuſtodias/et ab omni aduerſitate anime ⁊ corporis eripias: animam meam in die tremendo in tuam fidem et miſericordiam ſuſcipias: et ad gaudia eterna perducas. Amen. Pater noſter. Aue maria.

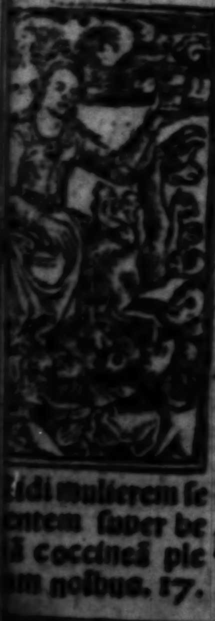

idi mulierem ſe
entem ſuper be
ā coccineā ple
am noībus. 17.

Laus honor et gloria et gratiarꝝ actio ſit tibi pro ſacratiſſimo vulnere ſiniſtri pedis tui pyſſime ieſu. Per hoc ſacrū vulnus cōcede michi veniam et plenā indulgentiā pctōrum meorū: vt te ſuccurrente merear iudiciū vltionis euadere. Et per ſanctiſſimā mortem tuam te deprecor piiſſime dñe ieſu chꝛiſte: vt ante diē exitus mei ſacramentum dulciſſimi coꝛpoꝛis ⁊ ſanguinis tui cum vera coꝛdis cōtritione ⁊ intima peccatoꝛū cōfeſſione et perfecta penitentia et caſtitate mentis ⁊ coꝛpoꝛis digne merear percipere: ⁊ cum ſacrati olei vnctione ad eternam ſalutem peruenire. Amen. Pater noſter. Aue maria.

Laus honoꝛ et gloꝛia ⁊ gratiaꝝ actio ſit tibi pꝛo ſacratiſſimo vulnere lateris tui benigniſſime ieſu. Per hoc ſacrū vulnus et pꝛopter hanc ſacratiſſimā mīe tue largitatē quā in apertione lateris tui oſtēdiſti: te depꝛecoꝛ piiſſime ieſu/ vt ſicut ꝑ baptiſmum ab oꝛiginali pctō me mūdaſti: ſic ꝑ p̄cioſiſſimū ſanguinē tuū (qui hodie toto oꝛbe terraꝝ imolatur ⁊ ſumit̄) liberes me ab oībus malis pꝛeteritis/ pꝛeſentibus/ ⁊ futuris. Et ꝑ ſacratiſſimam moꝛtem tuam da michi fidē rectam/ ſpem firmā/ charitatemq꜔ perfectam: vt te toto coꝛde totaq꜔ virtute diligam. Cōfirma me in omnibus bonis operibus: ⁊ da michi foꝛtē perſeuerantiā in tuo ſctō ſeruitio: vt tibi perfecte placere valeam hic et ſine fine. Amen. Pater. Aue. ¶ Oꝛatio ſancti gregoꝛij

Dominatoꝛ dñe de⁹ op̄s qui es trinitas in patre ⁊ filio vna cum ſpiritu ſancto/ qui es ſemper ⁊ eras ante oīa ⁊ eris per oīa benedictus deus ſeculoꝝ ſecula. Commendo animam meā in manus potentie tue vt cuſtodias eā diebus ac noctib⁹/ hoꝛis atq꜔ momētis vite mee. Miſerere michi deus angeloꝛum: ⁊ dirige

Suſtulit vn⁹ angel⁹ foꝛmā lapidis. 18.

Exercitus qui ſunt ī celo ſeq̄bantur eū. 19.

Oſtēdit michi ci uitatē ſctā.21.

Apprehendit draconē ſerpē tē antiquū.20.

me per archāgeloꝝ. Cuſtodi me ꝑ oꝛatiões patriarchaꝝ/per merita ꝓphetaꝝ/per ſuffragia apoſtoloꝛū/ꝑ victoꝛias martyꝝ/ꝑ fidē cōfeſſorū/per cōtinentiā virginū/ꝑ interceſſionē oīm ſctoꝝ et electoꝝ tuoꝝ q̄ tibi placuerūt ab initio mūdi. Oꝛet ꝓ me ſctūs abel q̄ pꝛimus coꝛonatꝰ eſt martyꝛio. Oꝛet ꝓ me ſctūs enoch qui ambulauit cū deo et tranſlatus eſt a mūdo. Oꝛet pꝛo me ſanctus noe quē dñs ſeruauit in diluuio ꝓpter iuſtitiam. Roget pꝛo me fidelis abꝛaham qui pꝛimus credidit deo: cui reputata eſt fides ad iuſtitiā. Intercedat ꝓ me ſanctus iſaac qui fuit obediens patri vſqꝫ ad moꝛtem: et in exemplum dñi noſtri ieſu chꝛiſti qui oblatꝰ eſt patri pꝛo ſalute mundi. Poſtulet pꝛo me felix iacob qui vidit angelos dei veniētes in auxiliū ſibi. Oꝛet pꝛo me dilectus a patre ioſeph quem fratres ſui vendiderunt. Poſtulet pꝛo me ſanctus moyſes/cum quo locutus eſt dñs facie ad faciem. Subueniat michi ſanctus dauid quē elegiſti dñe ſecundū coꝛ tuū. Depꝛecetur ꝓ me helias ꝓpheta quem eleuaſti in curru igneo vſqꝫ ad celū. Oꝛet ꝓ me heliſeus pꝛopheta qui ſuſcitauit moꝛtuum poſt moꝛtē ſuam. Oꝛet pꝛo me ſanctus eſaias cui mandata ſunt labia igne celeſti. Aſſit michi beatus hieremias quē ſanctificaſti dñe in vtero matris. Exoꝛet pꝛo me ſanctus ezechiel ꝓpheta qui vidit viſiones dei mirabiles. Depꝛecetur pꝛo me ſanctus daniel deſiderabilis dei: qui ſoluit ſomnia regis ⁊ interpretatus est iustus: et hic liberatus est de lacu leonũ. Succurrant michi tres pueri qui liberati sunt ab igne: sidrac/misac/⁊ abdenago. Inuoco in auxiliũ meũ duodecim ꝓphetas: osee/iohel/amos/abacuch/abdiã/micheã/ionam naum/sophoniã/aggeum/zachariam et malachiã. Assistant michi omnes apostoli dñi nostri iesu xp̃i. Petrus/paulus/andreas/iohannes/thomas/iacobꝰ/philippus/matheus/iacobus/bartholomeꝰ/simõ/thadeꝰ/mathias: et oẽs sancti discipuli dñi nostri iesu christi. Deprecentur pro me oẽs martyres christi ⁊ cõfessores/virgines et omnes electi. Et vt superare possim omnes tentationes mũdi: repelle a me dñe concupiscentiam gule/et da michi virtutem abstinẽtie. Fuga a me spiritũ fornicationis/et da michi amorẽ ardorẽq; castitatis. Extingue in me cupiditatẽ: et da michi volũtariã paupertatẽ. Cohibe a me iracundiã: ⁊ accende in me suauitatẽ bonã ⁊ charitatẽ dei et ꝓximi. Abscinde a me dñe tristitiam seculi: et auge michi gaudiũ spũale. Repelle iactantiam mentis mee: ⁊ tribue michi cõpũctionẽ cordis. Minue superbiã meã: ⁊ perfice in me humilitatẽ verã: quia indignus ego sum et infelix homo. Quis me liberabit de corpore mortis huius: nisi gratia tua dñe iesu christe: q̃r ego peccator sum nimis/et innumerabilia sunt delicta mea: et non sum dignus vocari seruus tuus. Resuscita in me domine fletum mollifica cor meum durum

et lapideum: et accende in me ignem timoris tui ⁊ amoris/ qui ſum cinis mortꝰ. Libera animam meam ab omnibus inſidijs inimici: ⁊ cōſerua me in tua voluntate. Doce me facere volũtatem tuā: quia deus meꝰ es. Tibi honor et gloria per omnia ſeculorum ſecula. Amen. Pater noſter. Aue maria. Credo in deum.

¶ These prayers folowyng ſhall be ſayde in the agonie and laſte ende of man and women labourynge agaynſt the dethe. and euery man or women may ſay theſe prayers for them ſelfe or for an other. And fyrſte ſay thus.

¶ Primo dic Kyrie eleiſon. Xp̄e eleiſon. Kyrie eleiſon. Dn̄e miſerere nobis. Pater noſter. Aue maria. Saluator mundi ſalua nos qui per crucem tuam ⁊ ſanguinem tuū redemiſti nos. Auxiliare nobis te deprecamur deus noſter. Or̄o.

Domine ieſu xp̄e per agoniā et orationē tuā ſanctiſſimam qua oraſti ꝑ nobis in mōte quādo factꝰ eſt ſudor tuꝰ tanq̄ gutte ſanguinis decurrētis ī terrā: obſecro tebi multitudinē ſudoris tui ſanguinei quē pre timoris anguſta copioſe effudiſti offerre digneris deo patri om̄ipotēti cōtra multitudinē pctōꝝ meoꝝ: et libera me in hora mortis mee ab omnibꝰ penis et anguſtijs quas pro peccatis meis me timeo meruiſſe. Qui cū deo patre ⁊ ſpiritu ſācto viuis ⁊ regnas deꝰ. Per oīa ſc̄la ſc̄loꝝ. Amen.

¶ Scd̄o dic Kyrie eleiſon. Xp̄e eleiſon. Kyrie eleiſon. Pater noſter. Aue maria. Dn̄e miſere-

re nobis. Sanctifica nos dñe ſignaculo ſancte crucis/ vt fiat nobis obſtaculum cõtra ſeua iacula omniũ inimicorũ. Defende nos dñe per lignum ſanctum tuum et per precium iuſti ſanguinis tui cum quo nos redemiſti. Oremus.

Domine ieſu chriſte qui ꝑ nobis mori dignat⁹ es i cruce: obſecro te vt oẽs amaritudines omnium paſſionũ tuarum quas pro nobis peccatoribus in cruce ſuſtinuiſti quãdo ſanctiſſima anima tua egreſſa eſt a ſãctiſſimo corpore tuo/ offerre dignerꝭ deo patri omnipotenti pro anima mea inſirma: ⁊ libera me i hora exitus mei ab omnibus penis et paſſionib⁹ quas pro pc̄tis meis me timeo meruiſſe. Qui viuis et regnas de⁹. Per oĩa ſc̄la ſc̄loꝝ. Amen.

¶ Tertio dic Kyrie eleiſon. Xp̄e eleiſon. Kyrie eleiſon. Dñe miſerere nobis. Pater nr̄. Aue maria. Protege ⁊ ſalua/ benedic et ſc̄tifica dñe populũ cunctũ: ⁊ a me famulo tuo ꝑ crucis ſignaculũ morbos meos auerte corporis et aĩe: et cõtra hoc ſignũ nullũ inſtet ꝑiculũ. Qui viuis et regnas de⁹. Per oĩa ſc̄la ſc̄loꝝ. Amen. Oratio.

Domine ieſu chriſte qui per os prophete tui dixiſti/ in charitate perpetua dilexi te. et ideo attraxi te michi miſerans tui/ obſecro vt eãdem charitatẽ tuam que te de celis ad terrã ad tolerãtias oĩm paſſionũ tuaꝝ traxit: offerre et oſtẽdere digneris deo patri oĩpotenti contra oẽs penas et paſſiones meas quas pro peccatis meis me timeo meruiſſe. Salua animã meã in hoꝛa exit⁹ ſui: aperi ei ianuã vite/ ⁊ fac me gaudere cũ ſanctis tuis in gloꝛia. Qui viuis et regnas deus. Per omnia. Oꝛemus.

Domine ieſu xp̄e qui redemiſti nos p̄cioſo ſanguine tuo/ ſcribe in aïa mea vulnera tua cum pꝛecioſo ſanguine tuo: vt diſcam in eis legere tuũ doloꝛẽ et amoꝛẽ. Doloꝛẽ/ contra oẽs doloꝛes anguſtias ⁊ penas quas pꝛo peccatis meis me timeo meruiſſe. Amoꝛẽ/ vt viuam tibi amoꝛe inuiolabili, quo a te et ab omnibus electis tuis nunq̄ poſſim in perpetuũ ſeparari. Fac me dñe participẽ ſanctiſſime icarnatiõis/ paſſionis/ reſurrectionis et aſcẽſionis tue. Fac me participẽ omniũ oꝛationũ et beneficioꝛum que ſunt i eccleſia tua ſctã. Fac me participem oĩm benedictionũ/ gratiarũ/ meritoꝛũ et gaudioꝛũ oĩm electoꝛũ tuoꝝ qui tibi placuerunt ab initio mũdi: et cõcede michi vt cũ his oĩbus in cõſpectu tuo gaudeã in eternũ. Qui cũ deo patre et ſpũſctõ viuis et regnas deus. Per oĩa ſecula ſeculoꝛum. Amen. ¶ Oꝛatio ad patrem.

Pater de celis deus. Miſerere nobis.

Domine ſancte pater op̄s eterne deus qui coequalẽ conſubſtantialem et coeternũ tibi ante oĩa ſecula filium ineffabiliter genuiſti: cum quo atq; cũ ſancto ſpũ ex te eodẽq; filio procedente celũ terrã atq; oĩa quecunq; exiſtũt viſibilia et inuiſibilia mirabiliter creaſti. Tibi gratias ago/ te adoꝛo/ te

lando/te benedico/teqꝫ magnifico. Eſto michi miſerrimo pctōꝛi pꝛopitius: et ne deſpicias me opus manuū tuaꝝ: ſed libera/ſalua/ et adiuua me pꝛopter nomen tuum. Qui viuis ⁊ regnas de⁹. Per omnia ſecula ſeculoꝛum. Amen. Pater noſter. Aue maria. ¶ Oꝛatio ad filium.

Filii redemptoꝛ mundi deus. Miſerere nobis.

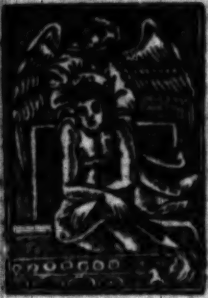

Domine ieſu xp̄e fili dei viui q̇ es verus et omp̄s deus: ſplēdoꝛ et imago patris/ et vita eterna cui eſt vna cū eterno patre ⁊ ſpū ſancto equalis honoꝛ/eadē gl̄ia/ coeterna maieſtas/ vna ſubſtantia. Tibi gratias ago/te adoꝛo/te laudo/te bn̄dico/ teqꝫ gloꝛifico. Ne me obſecro perire patiarꝭ: ſed ſalua et adiuua me pꝛopter nomē ſanctum tuum. Qui viuis ⁊ regnas de⁹. Per oīa ſcl̄a ſcl̄oꝛum. Amē. Pater. Aue. ¶ Oꝛ̄o ad ſpm̄ ſctm̄.

Spiritus ſancte deus. Miſerere nobis.

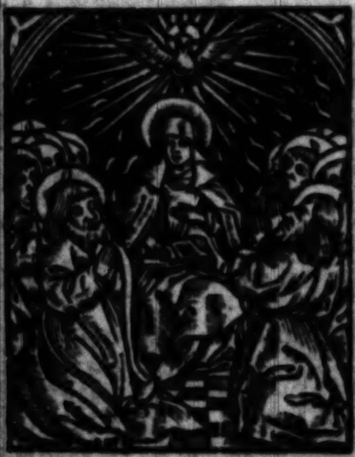

Domine ſpūs ſctē deus qui coequalis conſubſtantialis et coeternus patri filioqꝫ exiſtēs/ ab eis ineffabiliter pꝛocedis: quiqꝫ ſuper eūdem dn̄m noſtrū ieſum chꝛiſtū in columbe ſpecie et ſupꝛa ſanctos diſcipulos ſuos ĩ linguis igneis deſcendiſti. Tibi gratias ago/te adoꝛo/te laudo/te bn̄dico/teqꝫ gloꝛifico. Repelle a me q̄ſo tenebꝛas toti⁹ iiqui

tatis: et perfice ⁊ accēde in me lumē mīe tue: et ignē ſctiſſimi amorꝫ tui. Qui viuis et regnas.

¶ Oratio bona quotidie dicentibus reuelatione diuina trāſmiſſa vni monacho de bynhym. Circa annum dñi. M.cccc.lxxxv. Quinqꝫ Pater noster. quinqꝫ Aue maria. ⁊ Credo in deū.

Deus propiciꝰ esto michi peccatori et custos mei omnibus diebus vite mee. Deus abrahā/deus iſaac/deꝰ iacob miſerere mei: et mitte in adiutorium meū ſanctū michaelē archangelū tuū qui me cuſtodiat protegat et defendat ab omnibus inimicis meis viſibilibus ⁊ inuiſibilibus. Sācte michael archangele defende me ī prelio: vt non peream in tremendo iudicio. Archangele chriſti per gratiam quam meruiſti: te deprecor per vnigenitū dominum noſtrum ieſum chriſtum vt eruas me hodie et omni tempore a periculo mortifero. Sancte michael: ſancte gabriel: ſancte raphael: omnes ſancti angeli et archangeli dei ſuccurrite michi. Precor vos omnes virtutes celoꝝ vt per ſummā dei potētiam detis michi auxilium ꝙ nullus inimicus me cōdemnare poſſit nec grauare: nec in domo nec extra domum: nec dormiētem nec vigilantem. Ecce ✠ crucem domini fugite partes aduerſe: vicit leo de tribu iuda/radix dauid/ſtirps ieſſe. Saluator mundi ſalua me qui per crucem et ſanguinem tuum redemiſti me. Auxiliare michi deus meus: agyos/agyos/agyos. Crux chriſti pro-

tege me: crux chriſti ſalua me: crux chriſti defende me ⁊ ab omni malo libera me. Amen. ℣. Ora pro nobis beate michael archangele. ℟. Ut digni efficiamur promiſſionibus xp̄i. Orō

Deus qui miro ordine angelorum miniſteria hominūqꝫ diſpenſas: concede propitius vt quibus tibi miniſtrātibus ī celo ſemper aſſiſtitur/ ab his ī terra vita noſtra muniatur. Per. Pater noſter. Aue maria.

¶ Oratio ad ſanctum gabrielem.

Precor et te o princeps egregie/ gabriel fortiſſime/ agoniſta certantium: exurge michi in adiutoriū aduerſus malignantes. Eſto mecū contra aduerſarios meos: ⁊ contra omnes operātes iniquitatē. Detege verſutos hoſtes et contere violētos: vt omnes aduerſantes michi tuo opitulatu victi fugentur: fauēte domino noſtro ieſu chriſto. Qui cū patre ⁊ ſpiritu ſancto viuit et regnat deus. Per omnia ſecula ſeculorum. Amen. Pater noſter. Aue ma.

¶ Oratio ad ſanctum Raphaelem.

Auxiliare michi et tu princeps obſecro eximie raphael/ animarum corporiſqꝫ optime medicator: et qui corporeos tobie oculos preſentialiter medicando illuminaſti: meos quoqꝫ ſpirituales et carnales oculos illuſtra: ⁊ cunctas mei cordis et corporis tenebras amputare penitus orando ne deſeras. Pater noſter. Aue maria.

¶ Ad omnes choros angelorum. Oratio.

O Inflāmati ſeraphim ardentes dilectione. O illuſtrati cherubim lucentes cognitione. O ſummi thꝛoni iudicantes dei ſeſſione. O ſuperne dñationes dominātes diuina largitione. O inclyti pꝛincipatus alijs pꝛefecti gubernatione. O mirāde poteſtates demones arcentes dei iuſſione. O clare virtutes miracula faciētes pꝛo fidelium illuminatione, O ſancti archangeli magnis maioꝛa nūciantes. O boni angeli curam hominum continuam habentes. Intendite miniſterium veſtrū ad cuſtodiā noſtram: dirigentes conatus verba et actus noſtros in viā ſalutis et pꝛoſperitatis: vt mandatoꝛum dei volūtarij cultoꝛes/numerum veſtroꝛum oꝛdinum (qui caſu luciferi diminutus eſt) valeamus diuina largiente miſericoꝛdia feliciter adimplere. ℣. Benedicite domino omnes angeli ei⁹. ℟. Potentes virtute facientes verbum illius.

Oꝛemus.

DEus qui nouem ſpirituum oꝛdines ad cognoſcendum ſempiternam diuinitatem tuam ab initio creaſti: et poſt lapſum diaboli hominem deceptum per eum (quatenus caſum huiuſmodi ſuppleres) per filium mirabiliter redemiſti: da nobis de ſpiritu oꝛis tui ita chariſmatis tui dona perfundi: vt beatoꝛum angeloꝛum tuoꝛum cetibus de virtute in virtutem ſcandendo feliciter mereamur aſſociari. Per dominum noſtrum. Amen. Pater noſter. Aue maria.

¶ Ad ſanctam trinitatem.

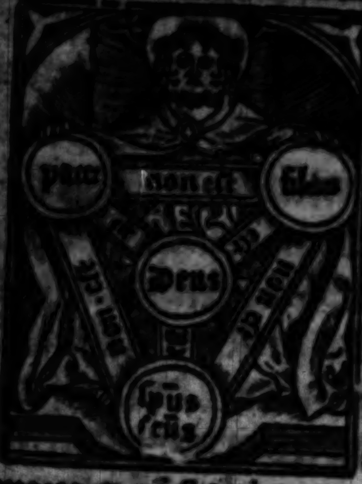

Domine deꝰ omĩpõs pater et filius ⁊ ſpiritus ſanctꝰ/da michi famulo tuo N. vel famule tue N. victoriã contra oẽs diabolicas tẽtationes et ſuper oẽs qui michi cupiũt nocere: vt nõ poſſint michi nocere nec contradicere: ſed dirigatur virtꝰ eorum ⁊ cõſiliũ in bonum. Et tu deꝰ omnipotẽs ſis foꝛtitudo mea et refugiũ meũ ⁊ clypeus defenſionis mee et ignis inextiguibilis: ⁊ turris immobilis foꝛtitudinis ⁊ ꝓtectionis mee: quatenus diſpergãtur oẽs aduerſarij mei ⁊ inimici. Deus abꝛahaꝫ/deus iſaac/deus iacob/deꝰ oĩm bene viuentiũ: libera me famulũ tuuꝫ N. vel famulã tuam N. ab oĩbus pctĩs meis/anguſtijs et tribulationibus/neceſſitatibꝰ ⁊ periculis: et da michi robur foꝛtitudinẽ et perſeuerantiã in bonũ et ſermonẽ rectũ et bene ſonantẽ ĩ os meũ: vt placita ſint oĩa ꝟba mea/vultꝰ ⁊ opera mea oĩbꝰ hominibꝰ me videntibꝰ ⁊ audientibꝰ: vt inueniã gratiã ⁊ auxiliũ ĩ oĩbꝰ petitionibus meis. Pꝛopheta clamat/apoſtolus dicit. chꝛiſtus in ſe cõfidẽtes ſaluat. ✠ chꝛiſtus vincit. ✠ chꝛiſtus regnat. ✠ chꝛiſtus imperare dignetur me eſſe triumphatoꝛẽ oĩm aduerſarioꝛum meoꝛũ: et nõ timebo quid faciat michi homo. Deus in noĩe tuo ſaluũ me fac: ⁊ libera me ab oĩbꝰ hoſtibus meis viſibilibus ⁊ inuiſibilib⁹: et cōcede michi ſpatiū vere penitētie: vt in noīe tuo exhibeā et īpetrē aliquid honoris ⁊ ꝓmotionis hui⁹ terreni ſeculi. Dñe ieſu xp̄e fili dei viui q̄ in cruce ſuſpēdi voluiſti: et lācea latus perforari ꝑmiſiſti: ⁊ de tuo precioſo ſanguine me redemiſti: ⁊ tres pueros de camino ignis liberaſti: ſidrac/miſac/⁊ abdenago: ⁊ ſuſannā de falſo crimine ꝯſeruaſti/ ⁊ danielē de lacu leonū liberaſti. Ita per hec ꝟba libera me famulum tuū N. vel famulā tuā N. ab omni aduerſitate corporis et aīe ⁊ ab omī opere malo p̄ſenti ⁊ futuro. Amē. In noīe patris ⁊ filij et ſpūs ſcti. Amen. Pater noſter. Aue maria. Pſalmi.

De⁹ ī noīe tuo ſaluū me fac. vt̄s. folio. xxviij.
De⁹ miſereatur noſtri et bñdicat no. fo. xvij.
De profundis clamaui ad te domine. fo. xlvj.
Uoce mea ad dominū clamaui, quere infra.
Ad te leuaui oculos meos. folio. xxxiiij.
Leuaui oculos meos in montes. folio. xxxj.
Beati omnes qui timent dominū. fo. xxxvij.
Ieſus autem tranſiens per medium illorum ibat.

¶ Oratio ad deum patrem.

Domine ſctē pater omnīps eterne deus ī illa ſancta cuſtodia et memoria in qua cōmendaſti glorioſiſſimū ſpiritū filij tui dñi noſtri ieſu chriſti quādo miſiſti eū de celis ad terrā. Et ī illa ſctā cuſtodia ⁊ memoria in qua reſpondiſti ⁊ cōmēdaſti glorioſā matrē ⁊ ꝑſonā filij tui exiſtētis ī bñdicta cruce

quā cōmēdasti iohāni aplo et euangeliste. Et in illa custodia et potestate ī qua ꝯmēdasti spiritū sctm̄ tuū in hoꝛa nona die veneris sancta: quē cōmēdasti patri tuo et dixisti. In manus tuas ꝯmēdo spm̄ meū. Et in pꝛesentia veri coꝛpoꝛis et sanguinis tui dn̄e iesu chꝛiste ꝯmendo aīam meā/coꝛpus meū/mentem et cogitationes meas/verba et facta mea/⁊ omnes oꝛationes meas/patrem/matrem/fratres/soꝛoꝛes/omnes amicos ⁊ amicas: tuam pijssimā miaꝫ depꝛecando ꝓ nobis/vt cōcedas nobis pctōꝛibus de pctis nostris indulgentiā: et de pꝛesentibus fugā et continētiā: de futuris securitatē et cautelā: in tua fide rectā intelligētiā et voluntatē deuotā: in cunctis pꝛosperis huius mūdi humilitatem ⁊ sapiētiā: in bonis operibꝰ gratie tue abūdātiā: oīꝫ bonoꝝ spūaliū ⁊ coꝛpoꝛaliū opulētiā: charitatē ⁊ integrā patiētiā: oībꝰ amicis ⁊ bn̄factoꝛibꝰ nr̄is miam ⁊ gloꝛiā sempiternā: īimicis nostris recognitionē ⁊ īdulgētiam: pariterqꝫ nobis spatiū vere penitentie et emēdationē vite nostre: gratiā ⁊ consolationē spūs scti: perseuerātiā ī bonis operibꝰ: vt ꝑ te iungamur deo in celis/cuius sacratissimū coꝛpus et sanguinē in terris adoꝛamꝰ: vt nō possint nocere nobis īimici nostri visibiles ⁊ inuisibiles/nec coꝛpoꝛibus nec aīabꝰ/nec vigilādo nec doꝛmiendo/per se vel per aliū: et semꝑ mīa tua nos p̄ueniat ⁊ sequat. ¶ Sequūtur quedā oꝛationes speciales. Et pꝛimo. Oꝛo ad p̄rem.

Kyꝛie eleiſon. Pater de celis deus: miſerere nobis. Qui mundū mirabiliter de nichilo creaſti: miſerere nobis. Qui vnigenitum tuum ꝑ nobis ad moꝛtē tradidiſti: miſerere nobis. Qui celū ⁊ terrā virtute gubernas: miſerere nobꝭ. Pater nr̄. Aue ma. ¶ Oꝛatio ad filiū.

Kyꝛie eleiſon. Fili redemptoꝛ mūdi deus: miſerere nobis. Qui de virgine maria incarnari voluiſti: miſerere nobis. Qui de ſanguine tuo pꝛecioſo nos a peccatis abluiſti: miſerere nobis. Qui ſurgens a moꝛtuis in celum victoꝛ aſcendiſti: miſerere nobis.

¶ Oꝛatio ad ſpiritum ſanctum.

Kyꝛie eleiſon. Spūs ſctē deꝰ: miſerere nobis. Qui in colūbe ſpecie ſuper xp̄m deſcēdiſti: miſerere nobis. Qui ſup̄ apl̄os veniēs in igneis linguis apparuiſti: miſerere nobis. Qui coꝛda victoꝝ tua gratia confirmas: miſerere nobis. ¶ Oꝛatio ad ſanctam trinitatem.

Sancta trinitas vnus deus: miſerere nobis. O beata et benedicta et gloꝛioſa trinitas/ miſerere nobis. O ſacra ſumma ⁊ ſempiterna trinitas/ miſerere nobis. O amabilis laudabilis/ et ineffabilis trinitas: miſerere nobis. O vere gloꝛioſa et ineffabilis trina et vna deitas: ſumma et incōparabilis bonitas: eterna et ſuauiſſima triū perſonaꝝ indiuiſa maieſtas. O pater bone. O fili pie. O ſpiritus paraclite. O lumen indeficiens/ vnꝰ deus: cuiꝰ opꝰ vita/ cuiꝰ amoꝛ gratia/ cuius contēplatio glo

ria oīꝫ ſctōꝝ. Te dn̄e inuoco/te adoro/te toto cordis affectu nūc ⁊ i ſclm bn̄dico. Alpha ⁊ oo agyos emanuel. Scte deꝰ/ſctē fortis/ſancte ⁊ immortalis: miſerere nobis. Memēto mei deꝰ meus in bonū: et da propitiꝰ veniā/ne pereat opus manuū tuarū. Tu es enim creator meꝰ/tu es ſpes mea/tu es ſalutare meū dn̄e: ex quo omnia/per quem oīa/in quo omnia/tibi glīa in ſecula. Amen. Pater noſter. Aue maria.

¶ Oratio ad ſanctam Mariam.

Sancta maria mater dei/ora pro nobis. Sācta maria regina celi/ora ꝑ nobis. Sancta maria domina angelorum/ora ꝑ nobis. Sancta maria laus omnium ſanctorum: ora pro nobis. Sancta maria refugium miſerorū: ora pro nobis. O clemens/o benigna domina/ſancta et incomparabilis virgo maria: pulchra vt luna/electa vt ſol/demonibꝰ terribilis/hominibꝰ amabilis/porta paradiſi/mater ieſu chriſti. Te dn̄am inuoco peccator vel peccatrix: ⁊ facinoroſus vel facinoroſa ne me deſpicias: q̄ ſoles oīm miſereri. Tu es eīn gratia plena: dulcis: clemens: virgo fecūda: et inter mulieres ſemper benedicta: q̄ thronū regalem ideo cōſcēdiſti vt ſis aduocata peccantibꝰ. Et vere dn̄a ego ex illis ſum: nam et vita mea manifeſtum me facit. Rogo ergo te veneranda rerum oīm imperatrix et potens regina: per illa beata vbera que lactauerunt puerū ieſum: per tuū quoqꝫ gaudium ineffabile quo creaturis

omnibus prelata eſſe meruiſti: ne me derelinquas ſine adiutorio: ſed nunc et in hora mortis mee ſicut ſcis et vis me miſerū vel miſerā conſolare: vt te ſequēs patronā regnū filij tui percipiā. Qui viuit ⁊ regnat deus. Per omnia ſecula ſeculoꝝ. Amen. Pater noſter. Aue maria.

¶ Oratio ad ſanctos angelos.

Omnes ſcti angelorū ordines / orate ꝑ nobis. O felices incole patrie celeſtis / ſpiritus immortales / aſtra matutina / rectores orbis / amatores hominū et ſummi miniſtri diuine volūtatis: qui de peſtifero dracone potenter triūphātes: ipſo corruēte manetis in gloriam ꝑpetue felicitatis. Vos igr̄ deprecor vt me vr̄e gratie cōſeruū vel cōſeruā ab hoſtium incurſu pijſſime ꝓtegentes miſero vel miſere morienti cōſolatores adeſſe dignemini: ne ſpm̄ in anguſtijs herētē violēter opprimat turba malignorū: ſed ex oī parte vr̄o fultus vel fulta p̄ſidio finaliter requieſcā in deo ſalutari. Cui eſt honor ⁊ glīa ⁊ iperiū in ſc̄la ſc̄loꝝ. Amē. Pater. Aue.

¶ Oratio ad ſctōs patriarchas ⁊ prophetas.

Omnes ſancti patriarche et prophete orate ꝑnobis. O ſacratiſſimi patres et deo chari / quorū fides fortis erat et vita probatiſſima. Succurrite michi miſero peccatori vel miſere peccatrici veſtris glorioſis precibus impetrātes michi veniā omniū delictorū meorū / vt cū ſors huius vite mortalis michi finem dederit: veſtro frui merear beato ꝯſortio. Per eū in quē ſperaſtis ⁊ credidiſtis ieſum chriſtū ſaluatorem noſtrū. Amē. Pater noſter. Aue maria.

¶ Oratio ad ſanctos innocentes.

OMnes ſcti innocentes/ orate pro nobis. O beati pueri/ flores mūditie/ gemme celeſtes/ cōſortes agni immaculati qui tollit peccata mundi. Reſpicite famulū vel famulā ſanctitatis veſtre: ⁊ oſtēdite ſuper me veſtra tenerrima precordia pietatis: vt vobis intercedentibus cū pura cōſciētia dn̄o preſentat⁹ vel preſentata merear vobiſcū laudare dn̄m ieſum xp̄m in ſecula ſeculorū. Amē. Pater nr̄. Aue maria.

¶ Oratio ad ſctōs apoſtolos ⁊ diſcipulos dn̄i.

OMnes ſcti apoſtoli et electi diſcipuli dn̄i orate pro nobis. O venerandi patres eccleſie/ fidei chriſtiane doctores/ ⁊ mundi luminaria: quorū predicationibus miraculis ⁊ exēplis xp̄i nomē glorioſum magnificatum eſt in gentibus. Per ipſum vos deprecor quē tāto feruore dilexiſtis et ſecuti eſtis: me gratioſe ſoluētes a vinculis pctōrū ꝑducatis ad patriā ciuiū ſupernorum. Preſtante eo qui viuit et regnat. Pater nr̄. Aue maria. ¶ Orō de martyribus.

OMnes ſancti martyres: orate pro nobis. O fortiſſimi milites xp̄i principes ⁊ duces exercitus dn̄i: quorum vita mirabilis erat et mors ſpecioſa: per illā charitatem inſuperabilem qua deo coniuncti eſtis: vos deprecor ne me patiamini perire in peccatis meis: ſed in oī neceſſitate atq; periculo ſitis michi aduocati et defenſoꝛes: vt paſſionum veſtrarū interueniētibus meritis particeps eſſe valeam eterne felicitatis. Quod ipſe pꝛeſtare dignetur qui veſter amoꝛ eſt/ vita/ ſalus/ ⁊ pꝛemiū ieſus xp̄s dn̄s noſter. Amen. Pater noſter. Aue maria.

¶ Oꝛatio de confeſſoꝛibus.

OMnes ſancti confeſſoꝛes: oꝛate ꝓ nobis. O patres pꝛecipui floꝛes eccleſie/ ſpecula virtutū/ imitatoꝛes xp̄i et tabernacula ſpiritus ſancti: in quoꝛū mentibus abūdauit charitas/ in verbis veritas/ in actibus pietas cū omni moꝛū honeſtate floꝛuit. Ecce ad vos cōfugio miſerrimus ego peccatoꝛ ⁊ indignus vel miſerrima ego peccatrix et indigna veſtrā clementiam humiliter interpellans: vt michi veſtris pꝛecibus impetrare dignemini gratiā vere penitendi: in bono perſeuerandi: ⁊ ad veſtrū conſoꝛtiū glorioſum finaliter perueniēdi. Pꝛeſtāte dn̄o noſtro ieſu xp̄o. Qui viuit et regnat in ſecula ſcłoꝛū. Amen. Pater nr̄. Aue maria.

¶ Oꝛatio de ſanctis virginibus.

OMnes ſancte virgines ⁊ matrone: oꝛate pꝛo nobis. O ſacratiſſime mulieres chꝛiſti ſponſe matres et filie: pꝛopter amoꝛem ⁊ vobis innatā gratiſſimam pietatem miſeremini mei peccatoꝛis vel peccatricis: ⁊ lapſuꝫ carnis fragilis benigna compaſſione recolētes impetrate michi a dn̄o ieſu dilecto vr̄o et ſaluatoꝛe meo delictoꝛum veniam/ vite mūditiā/ ⁊ gloriam in futuro. Amen. Pater nr̄. Aue maria.

¶ Oratio de omnibus ſanctis.

OMnes ſancti orate pro nobis. O mitiſſime deus creator omnipotẽs qui es trinꝰ et vnus/ ſummꝰ ⁊ immẽſus/ cuiꝰ vniuerſa regũtur imperio: miſerere peccatoribꝰ / parce delinquẽtibus/ indulge ſupplicãtibꝰ. Nõ noſtra delicta: ſed ſanctorum tuorũ merita benignus attende. Reſpice dñe virginitatẽ et humilitatem marie tibi predilecte/ perſeuerantiã angelorum/ fidem patriarcharũ/ ſpem prophetarꝝ/ labores apoſtolorũ/ ſanguinẽ martyrum/ ſtudia doctorum/ zelũ confeſſorũ/ lachrymas penitentiũ/ mũditiam virginũ / caſtitatem matronarũ: et tibi placitũ decorem innocentium. His igitur interueniẽtibus propitiare miſeris peccatoribus miſericordiſſime deꝰ/ et ſalutarẽ penitentiam nobis inſpira: ne vnq̃ nos opprimat delectatio noxia vel cõſuetudo peruerſa: ſed tui potius amoris dulcedinẽ preguſtantes/ et in obſequijs tuis perſeuerantes/ in aduentu magno tremendi iudicij vigiles inueniamur: et cum ſanctis et electis tuis beate vite portionem propere mereamur. Per eũdem chriſtum dominum noſtrum. Qui viuit et regnat in ſecula ſeculorũ. Amẽ. Pater noſter. Aue maria.

¶ For women trauelynge of chylde. Pſalmꝰ.

BEatus vir qui non abijt in conſilio impiorum/ ⁊ in via peccatorum non ſtetit: et in cathedra peſtilentie non ſedit.

Sed in lege domini voluntas eius: et in lege eius meditabitur die ac nocte.

Et erit tanꝙ̃ lignũ qđ plãtatũ eſt ſecus decurſus aquarũ: qđ fructũ ſuũ dabit in tẽpoꝛe ſuo.

Et folium eius nõ defluet: ⁊ omnia quecunqꝫ faciet pꝛoſperabuntur.

Non ſic impij non ſic: ſed tanꝙ̃ puluis quem pꝛoijcit ventus a facie terre.

Ideo non reſurgunt impij in iudicio: neqꝫ peccatoꝛes in concilio iuſtoꝛum.

Quoniam nouit dominus viam iuſtoꝛum: et iter impioꝛum peribit.

Gloꝛia patri et filio. Sicut erat in pꝛincipio.

✠ Maria peperit xp̃m. ✠ Anna mariam. ✠ Elizabeth iohannẽ. ✠ Cecilia remigium. ✠ Sic me feliciter parere concedat omnipotens deus in perfecto maturitatis tempoꝛe. Amen.

¶ A deuoute inuocation and pꝛayer of all the bleſſyd names of our loꝛde ieſucriſt as we fynde them wꝛitten in holy ſcripture. Oꝛatio.

OMnipotens dñs. ✠ xp̃s ✠ meſſias. ✠ ſother. ✠ emanuel. ✠ ſabaoth. ✠ adonai. ✠ vnigenitꝰ. ✠ via. ✠ vita. ✠ manus. ✠ homouſion. ✠ ſaluatoꝛ. ✠ alpha ⁊ oo. ✠ fons. ✠ oꝛigo. ✠ ſpes. ✠ fides. ✠ charitas. ✠ oza. ✠ agnus. ✠ ouis. ✠ vitulus. ✠ ſerpens. ✠ aries. ✠ leo. ✠ vermis. ✠ pꝛimꝰ. ✠ nouiſſimꝰ. ✠ rex. ✠ pater. ✠ filius. ✠ ſpiritus ſãctus. ✠ ego ſum qui ſum. ✠ creatoꝛ. ✠ eternꝰ. ✠ redẽptoꝛ. ✠ trinitas. vnitas. ✠ clemẽs. ✠ caput. ✠ o theotecos. ✠ tetragrãma ton, ✠ Iſta noia me protegant et defendāt et ab omni aduerſitate/plaga/⁊ infirmitate corporis et anime plene liberent:⁊ aſſiſtant michi in auxiliū. Iſta noiā regū videlicet Jaſpar/Melchior/et Balthazar:⁊ duodecim apoſtoli dñi noſtri ieſu xp̄i quoꝝ noia ſunt hec. Petrꝰ/Paulus/Andreas/Jacobus/Philippus/Jacobꝰ/Simō/Thadeus/Thomas/Bartholomeus: et quatuor euāgeliſte quoꝝ noia ſunt hec. Marcus/Matheus/Lucas/Johannes: michi aſſiſtāt in oībus neceſſitatibus meis ac me defendant ⁊ liberent ab oībus periculis/tētationibꝰ/⁊ anguſtijs corporis et aīe:⁊ ab vniuerſis malis preſentibus preteritis et futuris me cuſtodiant nūc et in euum. Amen. Oratio.

O Dñe ieſu xp̄e in tuā protectionē me indignū famulū tuū vel famulam tuā N. hodie ⁊ oī tēpore cōmitto:⁊ in ꝓtectionē angelorū ⁊ archāgeloꝝ:⁊ in ꝓtectionē aploꝝ/ꝓphetaꝝ/martyꝝ/cōfeſſoꝝ ⁊ virginū:⁊ in ꝓtectionē oīm ſctoꝝ tuoꝝ tali cōmiſſione quā cōmiſiſti ſanctā virginē mariā matrē tuā ſancto ioāni euangeliſte in cruce. Taliter me indignū famulū tuū vel famulā tuā N. hodie et omni tēpore cuſtodire/benedicere/ꝓtegere/ſaluare digneris a ſubitanea ⁊ iprouiſa morte:⁊ ab omni fantaſmate diabolico:⁊ ab omnibus hoſtibus meis viſibilibus et inuiſibilibus. Amen. Pater noſter. Aue maria. Credo in deum.

¶ Oratio de beata virgine Maria.

O Glorioſiſſima/o optima/o ſacratiſſima ꝟgo maria. Ego miſer pctōꝝ vel miſera peccatrix ab omni pene adiutorio deſtitut⁹ vel deſtituta humano: immenſam clementiã tuã tota cordis intẽtiõe imploro: quatenus michi indigno famulo tuo vel idigne famule tue N. per illam ſummã letitiã quã tibi ſacratiſſim⁹ gabriel archãgelus nũciauit q ex tuis ſacris viſceribꝰ xp̄m filiũ dei generare meruiſſes: et per illud plenũ et ineffabile gaudiũ quo letificata eſt aia tua, quãdo idẽ fili⁹ tu⁹ dñs noſter ieſus chriſtus aduentens/ te ad ethereũ aſſumpſit thalamũ: tu cũ apoſtolo tuo iohãne/ et cũ oibus ſanctis ſis michi in adiutoriũ cõſolationem et protectionẽ in oibus huius vite periculis/ et in oibus neceſſitatibus meis tã anime q corporis: nõ ſcdm merita mea: ſed ſcdm magnam miam tuã. Per do. Pr nr. Aue maria.

Oratio contra tonitrua et tempeſtates.

Titulus triumphalis Jeſus nazarenus rex iudeorũ. Chriſtus vincit: xp̄s regnat: chriſtus nos bñdicat: et ab omni tonitruo/ tempeſtate/ et omni malo liberet et defendat. Amẽ. Ecce ✠ crucem domini fugite partes aduerſe: vicit leo de tribu iuda radix dauid alleluia. Kyrie eleiſon. Chriſte eleiſon. Kyrie eleiſon. Pater noſter. Et ne nos inducas. Sed libera. Oremus.

Omp̄s ſempiterne deus parce metuentibus: vt poſt noxios ignes nubium vimqꝫ ꝓcellarū/in materiā tue laudis trāſeat tue cōminatio poteſtatis. Per xp̄m. Pater nr̄. Aue.

¶ Si quis iſtam orationem ſequentem deuote frequentādo dixerit: quicquid debite et iuſte petierit/obtinebit. Antiphona.

Scti per fidē vicerūt regna: operati ſunt iuſtitiā: adepti ſunt ꝓmiſſiones. ℣ Exultēt iuſti in cōſpectu dei. ℟ Et delectent᷑ in letitia. Orem⁹.

Omnip̄s ſempiterne de⁹ qui ſanctorū tuorū dionyſij/georgij/chriſtofori/blaſij/egidij/antonij/eutropij/pantaleonis/liuini/euſtachij/leonardi/nicaſij atq̃ cyrici/ſanctarū virginū ⁊ matronarū katherine/margarete/barbare/marthe/honorine/dorothee/Wenefrede/chriſtine/fredeſwide atq̃ iulite/⁊ decem miliū martyꝝ/⁊ vndecim miliū ṽginū patrocinia inuocātib⁹/tuū in anguſtijs ꝓmiſiſti ſuccurſuꝫ: tribue nobis q̄s eoꝝ ītercesſiōe ſalutarē nr̄e petitionis effectū/⁊ auxiliū ī cūctis neceſſitatib⁹ opportunū. Per xp̄ꝫ. Pater nr̄. Aue ma.

¶ The prayer of Loth/Jacob/et Moyſes for thē that haue taken ony newe grete thynge vpon them that they wolde haue brought to god ende. Pater noſter. Aue maria.

¶ Oratio prima legiſlatoris. Exodi.xxxiiij.

Dominator dn̄e deus miſericors ⁊ clemens patiens ⁊ multe miſerationis ⁊ verax: qui cuſtodis mīam ī milia/et aufers iniquitatem et ſcelera atq̃ pctā: nullusq̃ apud te per ſe innocens eſt. Sed

nūc dñe si inueni gratiā i cōspectu tuo: obsecro vt gradiaris nobiscū. Scio eni3 q̄ popul⁹ dure ceruicis sit: tu tamē aufer iniq̄tates atq3 pctā nosq3 possideas. In quo eñ scire poterim⁹ ego et popul⁹ tu⁹ inuenisse nos gratiā in cōspectu tuo/nisi ambulaueris nobiscū vt glorificemur ab oībus populis qui habitāt sup terrā: tu eñ dixisti seruo tuo moysi q̄ verbū istud eis faceres. Cur ergo dñe irascitur furor tu⁹ cōtra populū tuū quem eduxisti de terra egypti in fortitudine magna et manu robusta: Ne queso dicant egyptij: callide eduxit eos vt īterficeret in montib⁹ et deleret e terra. Quiescat ira tua et esto placabilis super neq̄tiā populi tui. Recordare abrahā/isaac/et iacob: quib⁹ iurasti dare terrā fluentē lac et mel. Et si inueni gratiā in oculis tuis: ne transeas seruū tuū sed audi orationē meā: & obsecro ne declines te a puero tuo: sed mane mecū ne deseras seruū tuū. Et quem perditū ad tuum cultū vocasti: ipsum perire ne patiaris. Tu dñe qui dixisti/reuertere in terrā tuā et in locū natiuitatis tue et benefaciā tibi: profiteor corā te hodie q̄ minor sum cūctis miseratiōibus tuis et veritate tua quam explesti seruo tuo. Nūc queso erue me de manu inimicorū meorū quia valde eos timeo: ne forte subito irruant in me et percutiant et deleant me de terra viuētiū. Queso dñe mi/vt inueniat seruus tuus gratiā nūc in conspectu tuo: et magnifica misericordiā tuam mecum: vt glorifi-

cem nomen tuum nunc et in eternum. Amen.

¶ This prayer folowing is to thanke god of his gracious gyftes ſēt to vs: ⁊ to aſke mercy and grace to kepe them continually. Pater noſter. Aue maria. ¶ Oro moyſi et ppl'i. Exodi. xv.

FOrtitudo mea ⁊ laus mea dn̄s: et factꝰ eſt michi ī ſalutē. Iſte deꝰ meꝰ ⁊ glificabo eū: deꝰ patris mei ⁊ exaltabo eū. Quis ſimilis tui ī fortibꝰ dn̄e? Quis ſimilis tui magnificus in ſctitate: terribilis atq; laudabilis/et faciens mirabilia? Dux fuiſti in mīa: ppl'o quē redemiſti. Eleazar. Gen̄. xxiiij. Bn̄dictꝰ dn̄s deꝰ q̇ nō abſtuliſti miaꝫ ⁊ veritatē tuā a me: ⁊ recto itinere me pduxiſti. Bn̄dictꝰ dn̄s q̇ liberaſti me de manu īimicoꝝ meoꝝ. Nūc vere cognoui q̄ īueni gratiā ī oculis tuis: ⁊ q̄ magnꝰ es dn̄e ſup oēs deos. Nūeri. vj. bn̄dictio. Benedic igitur et nūc michi et cuſtodi me: oſtēde michi dn̄e faciem tuam et miſerere mei. Cōuerte dn̄e vultū tuū ad me et da michi pacem. ¶ This prayer is for them that haue labour in tēptacyon or haue ony other diſeaſe with gouuernaunce of the people. Joſue. lxxiij. Pater nr̄. Aue maria.

¶ Oratio Joſue ducis populi. Numeri. xvj.

FOrtiſſime deus ſpūum vniuerſe carnis num vno peccante cōtra omnes tua ira deſeuiet? Heu dn̄e deus quid voluiſti traducere populū iſtū de multis tribulationibꝰ et periculis: vt nūc traderes in manꝰ inimicoꝝ ⁊ perderes? Mi dn̄e deus quid dicā videns populum

tuum hoſtibus ſuis terga vertentem? videbūt ipſi/ ac oēs alij aduerſarij conglobati circūdabunt nos et delebunt nomen noſtrum de terra. Et q̄d facies magno nomini tuo? Scimus domine quia peccauimus et dereliquimus te deū noſtrum. Peccauimus/ redde nobis quicquid tibi placet: tantū nūc libera nos. Surge dn̄e et diſſipentur inimici noſtri: ⁊ fugiāt qui oderūt te a facie tua. Recoꝛdare dn̄e noſtri: ⁊ reuertere ad multitudinē exercitus noſtri. Cur dn̄e afflixiſti ſeruū tuū? Quare nō inuenio gratiā coꝛā te? ⁊ cur īpoſuiſti pondus vniuerſi populi huiꝰ ſuper me? Nunquid ego cōcepi oēm hanc multitudinē vel genui eam: vt dicas michi/ poꝛta eos in ſinu tuo ſicut poꝛtare ſolet nutrix infantulum: ⁊ defer in terram pꝛo qua iuraſti patribus eoꝝ? Unde michi dn̄e tanta virtus ⁊ tāta multitudo? Quamobꝛē dn̄e deus audi clamorem meum et oꝛationem populi huius: ⁊ aperi ei theſaurū miſericoꝛdie tue: gratiam tuā fontē aque viue. Et da in manu ſerui tui hanc virtutē magnā et gratiā: vt populus tuus in via tua ad te deduci valeat. Dn̄e deus q̄ ductoꝛ nr̄ es/ ꝑ nobis ipſe pugna: ſicut feciſti vidētibꝰ cūctis in ſolitudine. Niſi tu dn̄e adiuues nos: ecce qꝛ in anguſtia moꝛimur cademuſqꝫ in cōſpectu tuo/ incidemuſqꝫ in manꝰ inimicoꝝ: ſed tu dn̄e deꝰ patrū noſtroꝛū fac nobiſcū ſcd̄ꝫ miam tuā: et adde ad hūc numerum populi tui multa milia: et benedic nobis ſicut locutus es. Amen.

¶ This prayer is to thãke god of his gyftes/ & p̄yinge them to be continued in vs and in all his people. Pater noſter. Aue maria.

¶ Oꝛatio dauid. ij. Regum. vij.

Quis ego domine deus/ et q̄ domus mea quia adduxiſti me hucuſq;? Sed hoc viſum eſt in conſpectu tuo domine deus meus: vt etiã loquereris ĩ domo ſerui tui in longinquũ. Iſta enĩ eſt lex ade dñe de⁹ me⁹. Quid ergo addere poterit adhuc ſeruus tu⁹ N. vt loquatur ad te? Tu enim ſcis ſeruum tuũ dñe deus me⁹. Pꝛopter nomẽ tuum et ſecundum coꝛ tuum feciſti omnia magnalia hec: ita vt notũ faceres ſerno tuo. Idcirco pꝛopter hec tua magnalia que facis ſeruis tuis/ magnificatus es domine deus: quia nõ eſt ſimilis tui: neq; eſt deus extra te in omnibus que audiuimus aurib⁹ noſtris. Que eſt autem vt populus veſter gens in terra pꝛopter quam iuit deus vt redimeret eam ſibi/ vt eſſet ſibi in populum et eriperet de manu et ſeruitute omnium inimicoꝛum ſuoꝛum: poneretq; in eis nomen ſuum: faceretq; eis magnalia & hoꝛribilia ſuper terram a facie populi quem redemiſti ex egypto? Et firmaſti tibi populum peculiarem in ſempiternum: et tu domine factus es eis in deum. Nunc ergo dñe deus verbum quod locutus es ſuper ſeruum tuum et ſuper domũ eius ſuſcita in ſempiternum: et fac ſicut locutus es: & magnificetur nomẽ tuũ in eternum: atq; dicaris dñs exercituum deus

Cõfectis bellis: Julius Ceſar (vt ait ſuetoni⁹) quinquies triũphauit. poſt deuictuz Scipionem quater eodẽ mẽſe: ſed interiectis diebus & rurſuz ſemel poſt ſupatos Põpeii liberos. Primum & excellentiſſimũ triũphũ egit gallicum: ex gallis actis. ſequẽtem alexãdꝛinum. ex victo captoq; Ptolemeo rege adhuc puero & ei⁹ factione pꝛofligata. deinde ponticum ex victo Pharnace. Africanũ ex Juba rege mauritanie debel[illegible]to. ⁊c.

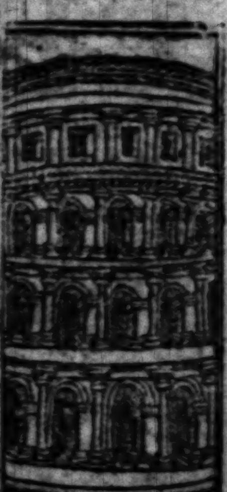

Triūphum in hunc modum egiſſe perhibetur ea die .ꝛc.

Poſt hec miniſtroꝝ multitudo ex medio turbas dimouebat viaſq;.

noſter. Amen. ¶ This prayer is for a ſoule falynge to ſynne as well of grete eſtate as of lowe / where torugh he or the people be punyſſhed to gete grace ther of. Pat nr̄. Aue ma.

¶ Orō dauid et ezechie et aliorū. ij. Regū. xix.

Domine deus rex iſrael qui ſedes ſuper cherubim: tu es ſolus deus oīm regum terre: tu feciſti celum et terrā. Inclina aurem tuam et aperi oculos tuos: & vide tribulationē noſtram et confeſſionē meam. Et attende dn̄e quia omnes ſicut oues errauimus: omnes morimur et quaſi aque delabimur que non reuertentur. Tu dn̄e conſidera et ne permittas me perire quia clemens et miſericors es / et nō vis perire animā ſed retractas: cogitans ne penitꝰ pereat qui abiectus eſt. Peccaui domine in hoc facto: ſed precor domine vt transferas iniquitatem ſerui tui: quia ſtulte egi et nunc coartor nimis / ſed melius eſt michi vt incidam in manus domini (quia multe mīe eiꝰ ſunt) q̄ in manus hominis. Ego ſum qui peccaui / ego inique egi: iſti qui oues ſunt quid fecerunt? Vertatur obſecro manus tua contra me et contra domū patris mei: et ne reputes michi iniquitatē hanc: neq; memineris offenſarū ſerui tui: nec ponas domine ī corde tuo mala mea. Agnoſco ego ſeruus tuus peccatum meum: ſed propitius eſto michi / et ſaluum me fac et populum tuum de manu inimicorum: vt ſciant omnes quia tu es deus ſolus liberator noſter. Amen.

❡ This is the prayer of the ſynfull kyng Maneſſes that ſhed the blode of innocētes and of prophetes / and dide many other ſynnes as ſcripture wytneſſed more thā ony other that was afore hym or after folowynge reynynge. And yet after all thys he beſought god of mercy entierly ⁊ dyde penaunce ⁊ hath mercy. ij. Paralipom̄. vltimo. Pater nr̄. Aue ma. ❡ Oratio deuota Manaſſes regis / filij regis Ezechie.

Domine deus omnipotens patrū noſtrorum abrahā / iſaac / et iacob / ⁊ ſemini eorū iuſto: qui feciſti: celū et terrā cū om̄i ornatu eorū: qui ſignaſti mare verbo precepti tui: qui concluſiſti abyſſum ⁊ ſignaſti terribili ⁊ laudabili nomini tuo quod omnes pauent ⁊ tremūt a vultu virtutꝫ tue. Et inſuſtētabilis ira tua ſuper peccatores cōminationis tue: immenſa vero et inueſtigabilis mīa ꝓmiſſionis tue: quoniā tu es dn̄s altiſſimus ſuper omnem terrā / longanimis et multum miſericors et penitens ſuper malitiā hoīm. Tu autē dn̄e ſcd̄m bonitatē tuā promiſiſti penitenciā remiſſionis peccatorum. Et tu deus iuſtorū non poſuiſti penitentiam iuſtis abraham / iſaac / et iacob his qui tibi non peccauerunt / quoniā peccaui ſuper numerū arene marꝫ. Multiplicate ſunt iniq̄tates mee: incuruatus ſum multo vinculo ferri: ⁊ nō eſt reſpiratio michi: qꝛ excitaui iracundiā tuā et malū corā te feci: ſtatuens abominationes ⁊ multiplicans offenſiones. Et nūc flecto genua

Ferebātur ignee turres copiaꝫ vbiꝗ ſimulachra. ⁊c.

erat etiā ꝗ ſingula portaret magna hominū multitudo ſertis aureis.

Post hec illi ſingula in ſimulachra quos illi uſos habebāt.

Post ſingula hominū turba in uaſa aurea argētea parrim tribus. &c.

cordis mei precans a te bonitatem: dñe peccaui et iniquitatem meam agnoſco. Peto rogans te dñe remitte michi ne ſimul perdas me cum iniquitatibus meis / neq; in eternum reſerues mala michi: quia indignum ſaluabis me ſecūdum miſericordiam tuam: & laudabo te omnibus diebꝰ vite mee: quoniam te laudat omnis virtus celorum et tibi gloria in ſecula ſeculorum. Amē. Pater noſter. Aue maria. ¶ This prayer is for ony that falleth in diſclander / reprefe / or ony maner of tribulations as the bleſſyd elder Tobie and Sara Raguel doughter were delyuered graciouſly through god & hys prayer. Pater nr̄. Aue maria. ¶ Oratio Tobie ſenioris & Sare filie Raguelis. Tobie. iij.

Iuſtus es domine / et omnia iudicia tua iuſta ſunt: et omnes vie tue miſericordia et veritas et iudicium. Benedictum ſit nomen tuum deus patrū noſtrorum / qui cū iratus fueris miam facis: et in tēpore tribulationis peccata dimittis his qui inuocant te. Igitur ad te domine faciem meam conuerto: & ad te oculos meos erigo. Peto domine vt a vinculo improperij huius abſoluas me: aut certe deſuper terram eripias me. Non enim in poteſtate hominum eſt tuū conſilium. Hoc autem pro certo habet omnis qui colit te: quia vita eiꝰ ſi in probatione fuerit coronabitur: ſi autem in tribulatione fuerit liberabitur: et ſi ī corruptione fuerit / ad miſericordiā tuā peruenire licebit. Non enim delectaris in perditionibus noſtris: quia poſt tempeſtatē tranquillū facis: ⁊ poſt lachꝛymationem et fletum exultationē infundis. Et nunc dn̄e memoꝛ eſto mei: et ne vindictam ſumas de peccatis meis: neqꝫ reminiſcaris delicta mea vel parētum meoꝛum: quoniā nō obediuimus pꝛeceptis tuis: et traditi ſumus in direptionē et captiuitatē et moꝛtē et fabulam et impꝛoperiū omnibus nationibus in quibus diſperſiſti nos. Et nunc dn̄e magna iudicia tua ſunt: quia non egimus ſecundū pꝛecepta tua: ⁊ non ambulauim⁹ ſynceriter coꝛam te. Et nūc dn̄e ſecundū voluntatem tuam fac mecum: et pꝛecipe in pace recipi ſpiritū meū: expedit enim michi moꝛi magis ꝗ̄ viuere: et ſpero in te ꝙ in miſericoꝛdia tua magna recoꝛdaberis mei: et ſubleuabis de coꝛruptione vitam meā: vt laudem et gloꝛificem te in ſecula ſeculoꝛū. Amen.

¶ This pꝛayer is to thanke god of delyuraunce out of tribulacyon oꝛ diſclaunder repꝛefe oꝛ other dyſeaſe and that alſo he is bꝛought by goddes helpe to moche confoꝛt grace and peas as the elder Tobie was. Tobie. xiij. Pater noſter. Aue maria gratia.

¶ Oꝛatio Tobie ſenioꝛis deo regratiatoꝛia.

MAgnus es dn̄e in eternum ⁊ in omnia ſecula regnū tuū: quoniā tu flagellas et ſaluas et deducis ad inferos et reducis: et non eſt qui effugiat manum tuā. Confitemini dn̄o omnes filij dei: et in conſpectu gētium laudate

Sequebantur collegioꝝ vexilla ⁊ caſtroꝝ legio atqꝫ cataphꝛactarū.

Candidi ſubinde boues oĩbus auratis ducebant vittis ⁊ cetera.

Fructumqz victorie ī gentē pplš roman⁹ excipere posſcet hoſtiū. ⁊c.

Hoſtiū ſeu duces et captiui nobiliores āte victi ducebantur vt ipoꝝ. ⁊c.

eum/ quoniam in tribulationem miſit nos vt narrentur mirabilia eius per nos: vt ſciamus etiā nos quoniā non eſt alius deus omnipotēs preter eum. Ipſe caſtigauit nos propter iniquitates noſtras: et ipſe ſaluabit nos propter miſericordiam ſuam. Aſpicite ergo que fecit nobiſcum: et cum timore ⁊ tremore confitemini illi. Regemqz ſeculorum exaltate in omnibus veſtris. Ego autem in terra captiuitatis mee cōfitebor illi: qui oſtēdit poteſtatem ſuā in gentē peccatricem. Conuertimini itaqz peccatores ⁊ facite iuſtitiam corā deo: credentes ꝙ faciet nobiſcū mīam ſuam. Ego autem et anima mea in eo letabimur: benedicite dominū omnes electi eius: agite dies letitie ⁊ confitemini illi. Hieruſalē ciuitas dei caſtigauit me: dn̄s in operib⁹ manuū mearū. Cōfitebor dn̄o in bonis ſuis et benedicā deū ſeculorū: vt reedificet in me tabernaculum ſuū et gaudeam in omnia ſecula ſeculorū. Beati omnes qui diligūt me: et qui gaudent ſuper pacem meam. Anima mea ſemper benedic dominū: quoniam liberauit animam meam a cunctis tribulationibus ſuis. Amen.

¶ This prayer is for them that entende to be maried/ or be newe maried to pray god that they may loue togider ſingulerly: and finally to bringe forth fruyte betwixte them two: as the yonger. Tobie dide ⁊ Sara his wyfe. Tobie. viij. iiij. ix. Pater noſter. Aue maria.

¶ Oratio Tobie iunioris et Sare vxoris ei⁹.

iniquitatem meam. Ecce nunc in puluere dormio: deus meus noli me condemnare. Memento queſo q̄ ſicut lutum feceris me: & in puluerē reduces me. Et ſicut vitam et miām tribuiſti michi/ita viſitatio tua cuſtodiuit ſpiritum meum. Et quantas habeo iniquitates & peccata: ſcelera mea atq̄ delicta oſtende michi. Cur faciem tuam abſcondis: et arbitraris me inimicum tuum. Cōtra folium quod vento rapitur oſtendis potentiam tuā: & ſtipulam ſiccam perſequeris. Scribis enim contra me amaritudines: & conſumere me vis peccatis adoleſcentie mee. Libera me domine et pone me iuxta te: et cuiuſuis manus pugnet contra me. Et dimitte me vt plangam paululum dolorem meum: anteq̄ vadam ad terram tenebroſam/et opertam mortis caligine. Quia ſi occideris me ſperabo in te: et donec deficiam non recedam de te: et viam tuam quam cepi tenere non deſeram. Et nunc operi manuum tuarum porriges dexteram: ſed parce peccatis meis.

¶ This prayers is for them that wyll prayſe god: both of his goodnes: & alſo of his ryght wytneſſe and for to aſke tymes of repentaūce. Pater noſter. Aue maria.

¶ Oratio regis Salomonis.

O q̄ bonus et ſuauis eſt domine ſpirit⁹ tu⁹ in nobis. Miſerere omnium quia omnia potes: qui diſſimulas peccata hominum ꝑpter penitentiam: diligis enim omnia que ſunt: et

Pariter debacchētes capillo per humeros ſparſo nudi potius volare. &c.

Ceſar equo vehebatur inſigni pedibus prope humanis & cetera.

Elephantis eos ſequenti bꝰ quadragi ta dextera le uaq; lichnos geſtantibus.

Auro ſplendentibꝰ geſtꝰ varios edebat. hoſtibus ꝙ deuictis.

nichil odiſti eorũ que feciſti. Parcis autem omnibus quoniam tua ſunt domine: quia amas animas et ea que exeunt a partibus corporis: et de quibus peccant admones et alloqueris/ vt relicta malitia credant et permaneant in te domine. Obſtinatos odiens exhorruiſti: penitentibus tanꝙ hominibus peperciſti: partibꝰ iudicans das locum penitentie/ non ignorans infirmitatem carnis noſtre. Etenim ſi peccauerimus tui ſumus: ſcientes magnitudinem tuam. Et ſi non peccauerimus: ſcimus quoniam apud te ſumus cõputati. Tu autem domine deus noſter ſuauis ac verus es: patiens es in miſericordia diſponens omnia: ⁊ ob hoc ꝙ omnium deus es omnibus parcere facis: tui cura eſt de nobis omnibus. Uirtutem magnitudinis tue ſuper nos oſtende: tu qui crederis in virtute eſſe conſummatus. Tu qui vite et mortis habes poteſtatem: et deducis ad portas mortis et reducis, Tu autem dominator virtutum qui cum tranquillitate iudicas: qui cum magna reuerentia diſponis nos (ſubeſt enim tibi cum volueris poſſe facere nos filios tuos eſſe) etiam tu qui iudicas da nobis locum penitentie. Et in hoc oſtendes inimicis noſtris quia tu es qui liberas nos et magnificas populum tuum et honoraſti et non deſpexiſti populum tuum/ in omni tempore et in omni loco aſſiſtens eis. Amen. ¶ This prayer is for them that be laboured with ſondry vycex: ãd namely with the ſynne of lechery and deſyre grace to withſtande them. Pater noſter. Aue maria.

¶ Oratio Jeſu filij Sirak.

Domine pater et dominator vite mee ne derelinquas me in cogitatu et in cōſilio inimicorum: nec ſinas me cadere in vlla exprobratione. Nec domine adincreſcant ignorātie mee: et multiplicentur delicta mea: et peccata mea abundent et incidant in conſpectu aduerſariorum meorum: et gaudeant omnes inimici mei. Sed tu domine pater et deus vite mee ne derelinquas me in cogitatu illorum. Extollentiam oculorū et omne deſideriū prauum auerte a me. Aufer a me ventris concupiſcentias et concubinas cōcupiſcētie ne apprehendant me: et animo irreuerēti et infrunito ne tradas me. Diuitias et pauptates ne dederis michi ne forte ſatiatus euomā illas: vel neceſſitate compulſus periurē nomen dei mei: cui ſit honor et gratiarum actio in ſecula ſeculorum. Amen.

¶ This prayer is for them that be malycouſly accuſed: and in grete daunger and diſeaſe/ yet lette them euer hope and truſt in god to be delyuered as Suſanne the true wyfe was by this prayer. Pater noſter. Aue maria. Credo in deum.

¶ Oratio Suſanne. Daniel. xiij.

Deus eterne qui abſconditorum cognitor es: qui nouiſti omnia anteq̄ fiāt: tu ſcis quoniā falſum contra me tulerūt teſtimonium. En dn̄e morior: cum nichil horū fecerim

Poſtremo exercit⁹ in turmas acieſq; diuiſus: currum ſequebāt milites lauro redimiti: laurū manu ferebant.

Pompeij autem finis fuit ad Capitolini Jouis templū quo poſtq̄ vētū eſt conſiterunt: donec ducem hoſtiū in carcerem perductū occiſumq; aliquis denunciauerit: vt quē pplˀs romanus/ quē milites romani aliquando metuerunt ſupplicio affectū eſſe gaudeāt. Tūc hoſtias immolauerūt hiſq; oībus ſecūdo per vetera ſolēnia. etcetera.

que iſti malitioſe compoſuerūt aduerſum me. Sed nunc domine deus adiuua me in hac hora/ vt benedicam te deum viuum: qui ſaluas ſperātes in te. Et nunc queſo ſi non tollis hoc opprobrium ⁊ hanc anguſtiam/tolle animam meam a me: quia melior eſt michi mors ꝙ vita ſi tibi placet deus meus. Amen. Pater noſter qui es in celis. Aue maria gratia plena.

¶ This prayer is for them that ſtande in diſeaſe ānd diſtreſſe vnlykely to be delyuered: and yet let them truſt to be delyuered: and to come out of theyr perylet. Jebardi as ionas that was caſt in to the depnes of the ſee. truſted yet in the grete goodnes of god to be ſaued and to prayſe hym therfore in his tēple: and ſo it was Jone primo. Pater noſter. Aue maria.

¶ Oratio ione prophete in ventre ceti et in profundo maris.

Clamaui de tribulatione mea ad dominum: et exaudiuit me. De ventre inferi clamaui et exaudiſti vocem meam: proieciſti me in profundum in cor maris: et flumen circundedit me. Omnes gurgites tui et fluctus tui ſuper me tranſierunt: et ego dixi / abiectus ſum a conſpectu oculorum tuorum. Veruntamen rurſus videbo templum ſanctum tuum: et ſubleuabis de corruptione vitam meam domine deꝰ meus. Cum anguſtiaretur ī me anima mea domine tui recordatus ſum: ⁊ ſperaui in te vt veniat ad te oratio ad tēplum ſanctum

tuum. Ego autem in voce laudis inuocabo te: & quecunqꝫ voui ꝓ ſalute mea domino reddam. Scio enim quia tu es deus clemens et miſericors/patiens & multe miſerationis & ignoſcēs ſuper malitias. Etiam tu domine ſaluabis me propter nomē ſanctum tuū. Tibi ſit laus et honor in eternum. Amen. ¶ Thys prayer is for them that be in diſeaſe or haue their frendes diſeaſed: or ipriſoned: or falle ī ſome grete ſynne: to praye god to delyuer thē out: as the god duke Neemie he prayed for them that were in the captiuite of babylone the which were delyuered. Pater noſter. Aue maria.

¶ Oratio Neemie ducis. Neemie primo.

Queſo domine deus celi: fortis / magne atqꝫ terribilis: qui cuſtodis pactū & miſericordiā his qui diligunt et cuſtodiunt mandata tua. Fiant nunc aures tue auſcultātes/et oculi tui aperti: vt audias orationem ſerui tui quam ego oro coram te hodie nocte dieqꝫ ꝓ ſeruis tuis N. et confiteor nunc pro peccatis eorū quibꝰ peccauerunt tibi. Scio domine quia ego et domus patris mei peccauimus valde: vanitate ſeducti ſumus/& non cuſtodiuimus mandata tua atqꝫ iudicia. Memēto verbi tui quod mandaſti moyſi famulo tuo dicēs. Cum tranſgreſſi fueritis: ego diſpergam vos in populos. Et ſi reuertamini ad me et cuſtodieritis mandata mea et feceritis ea: etiā ſi abducti fueritis ad extrema celi/ inde congregabo vos et redu-

cam in locum quē elegi vt habitet nomen meū ibi. Et nos ipſi ſerui tui ſemper ⁊ popul⁹ quos redemiſti in foꝛtitudine tua magna: ad te conuertimur in toto coꝛde noſtro. Igitur obſecro domine vt ſit auris tua attendens oꝛationem ſeruoꝛū tuoꝛū qui volunt timere nomē tuum. Et memento mei domine ſemper in bonum: et dirige me in via tua: vt inueniam gratiam domine in oculis tuis/et placeamus tibi ī lumine viuentium. Amen. Pater noſter. Aue maria.

¶ Ante ſumptionem coꝛpoꝛis chꝛiſti.

Salue ſalutaris hoſtia ꝓ me et omni humano genere in patibulo crucis oblata. Salue nobilis et pꝛecioſiſſime ſanguis de latere crucifixi dn̄i mei ieſu chꝛiſti fluens/et totius veteris ac noue macule culpas abluens. Aufer igitur a me clemētiſſime ieſu omnes iniquitatis offenſas qui grauiſſimis ſum vitijs ſoꝛdidatus: vt purificat⁹ mente et coꝛpoꝛe accedere merear ad ſancta ſanctoꝛū: ⁊ ſacramenta tui coꝛpoꝛis et ſanguinis deguſtare. Supplex enim o miſeratoꝛ hominū obſecro vt que ad delenda peccata hominū dediſti/non michi ſint ad peccatoꝛum augmentum: ſed ad indulgentiam et tuitionem. Fac me dn̄e ita ea oꝛe ⁊ coꝛde percipere atqꝫ fidei affectu ſentire: vt per eoꝛum virtutem merear confoꝛmari ſimilitudini moꝛtis et reſurrectionis tue/per veteris hominis moꝛtificationē ⁊ nouitatem vite: vt dign⁹ ſim coꝛpoꝛi tuo (qđ eſt eccleſia) incoꝛpoꝛari: ⁊ ſim mē-

brum tuū et tu caput meū/ vt maneā in te et tu in me: quatenus in reſurrectione reformes corpus humilitatis mee cōfiguratum corpori claritatis tue ſecundū promiſſionem apoſtoli: ⁊ in te in eternum gaudeam de gloria tua. Amen.

¶ In ſumptione corporis chriſti.

Domine non ſum dign⁹ vt intres ſub tectū meū: ſed tantū dic verbo et ſanabit aīa mea. ¶ Poſt ſumptionem corporis chriſti.

Gratias ago tibi omp̄s et miſericors de⁹ me⁹: gratiarū actiones tremēde tue maieſtati piiſſime ⁊ inmēſe pater habeo: quia me indignū et miſerū peccatorē precioſo corpore et ſanguine filij tui dn̄i noſtri ieſu chriſti conſolari et ſatiare dignatus es. Queſo igitur dulciſſime dn̄e ieſu vt hec ſancta cōmunio nō ſit michi ad iudiciū et condemnationē/ ſed tua gratia et pietate ſit michi ſuauitas et dulcedo aīe mee/ ſalus et ſanctitas in omni tentatione/ pax et gaudium in omni tribulatione/ lumen et virt⁹ in omni verbo et opere/ ſolatium et tutela finalis in morte ad euadendas et conterendas oīm inimicorū meorū inſidias: ⁊ proficiat michi ad ſalutē corporis et anime in vitam eternam. Et p̄ſta vt ibi nulla maneat peccati macula/ vbi tam ſancta introierunt ſacramenta. Amen.

¶ Sequuntur ſeptem pſalmi penitentiales.

Antiphona. Ne reminiſcaris.

¶ De penitētia ꝑ pctis agēda: cū quis minas dei ſentit/ et ſe territum videt. Pſalmus vj.

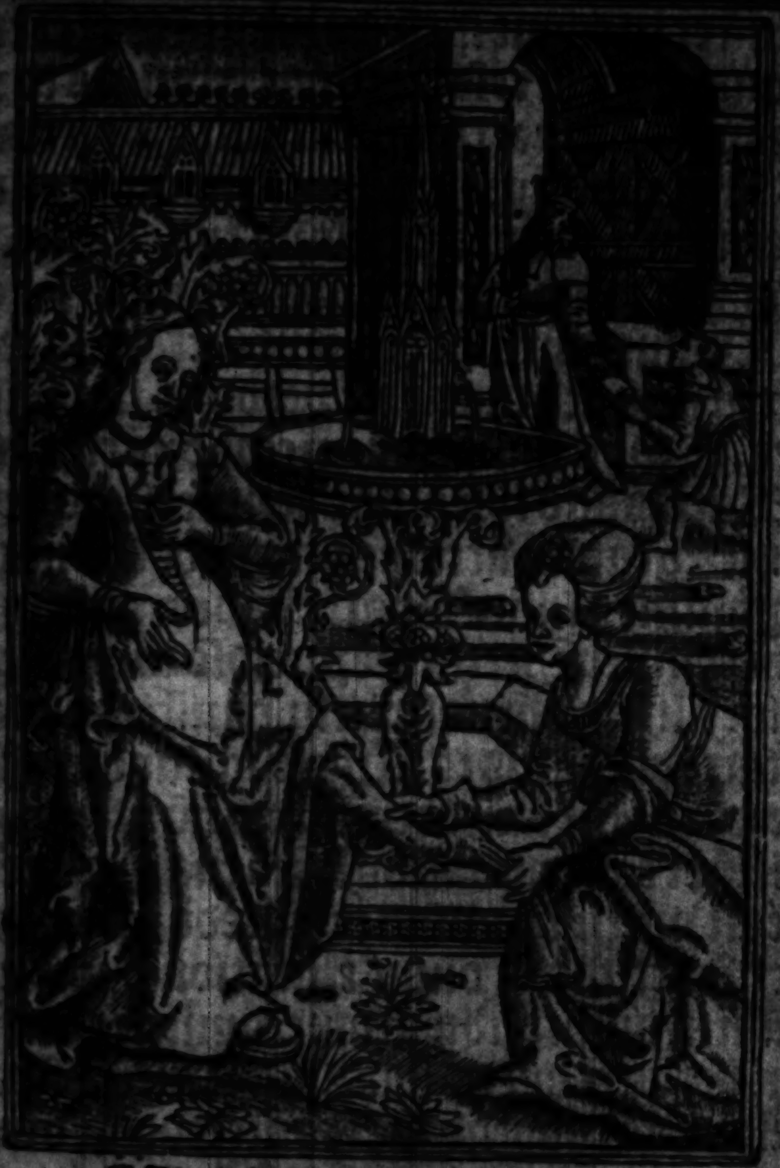

¶ Dauid ſeyng Berſabee bathe in a welle
Was ſodenly moued with her beaute
Sayd to his ſeruaunt/go thou and tell
Uryes wyſe that ſhe come ſpeke with me.

Domine ne ĩ furoꝛe tuo arguas me neq̃ ĩ ira tua coꝛripias me Miſerere mei dñe quoniã infirmus ſum: ſana me dñe quoniam conturbata ſunt oſſa mea.

Et aīa mea turbata eſt valde: ſed tu dñe vſq; quo. Conuertere dñe et eripe animā meam: ſaluum me fac propter miſericordiam tuam.

Quoniam non eſt in morte qui memor ſit tui: in inferno autem quis confitebitur tibi.

Laboraui in gemitu meo/ lauabo per ſingulas noctes lectum meum: lachrymis meis ſtratum meum rigabo.

Turbatus eſt a furore oculus meus: inueteraui inter omnes inimicos meos.

Diſcedite a me omnes qui operamini iniquitatem: qm̄ exaudiuit dñs vocem fletus mei.

Exaudiuit dominus deprecationem meā: dominus orationem meam ſuſcepit.

Erubeſcant ⁊ ꝯturbētur vehemēter oēs īimici mei: cōuertātur et erubeſcāt valde velociter.

Gloria patri et filio: et ſpiritui ſancto.

Sicut erat in principio et nūc et ſemper.

¶ Oratio penitētis/ eorū qui miam dei conſecuti ſunt felicitatem cogitantis. Pſalmꝰ. xxxj.

Beati quorum remiſſe ſunt iniquitates: et quorum tecta ſunt peccata.

Beatus vir cui non imputauit dominus peccatum: nec eſt in ſpiritu eius dolus.

Quoniam tacui inueterauerunt oſſa mea: dū clamarem tota die.

Quoniam die ac nocte grauata eſt ſuper me manus tua: conuerſus ſum in erumna mea dū configitur ſpina.

Delictum meum cognitum tibi feci: ⁊ iniuſti

tiam meam non abſcondi.

Dixi confitebor aduerſum me iniuſtitiā meā domino: et tu remiſiſti impietatē peccati mei.

Pro hac orabit ad te oīs ſctūs: in tēpore opportuno. Veruntamen in diluuio aquarum multarum: ad eum non approximabunt.

Tu es refugiū meū a tribulatiōe q̄ circūdedit me: exultatio mea erue me a circūdātibus me.

Intellectū tibi dabo ꝛ inſtruam te in via hac qua gradieris: firmabo ſuper te oculos meos.

Nolite fieri ſicut equus et mulus: quibus nō eſt intellectus.

In chamo et freno maxillas eorum conſtringe: qui non approximant ad te.

Multa flagella peccatoris: ſperantem autem in domino miſericordia circundabit.

Letamini in domino et exultate iuſti: et gloriamini omnes recti corde.

Gloria patri et filio: et ſpiritui ſancto.

Sicut erat in principio et nunc et ſemper: et in ſecula ſeculorum. Amen.

¶ Oratio ad dei mitigandā irā: cū illa propter peccata i ipſum commiſſa timetur. Ps. xxxvij.

Domine ne in furore tuo arguas me: neque in ira tua corripias me.

Quoniam ſagitte tue infixe ſunt michi: et cōfirmaſti ſuper me manum tuam.

Nō eſt ſanitas in carne mea a facie ire tue: nō eſt pax oſſibus meis a facie peccatoꝝ meorum.

Qm̄ iniquitates mee ſupergreſſe ſunt caput

Hic incipiūt figure noui teſtamenti. l. apocal.

Ego ioannes fui i inſula que appel. path. i.

meũ: et ſicut onus graue grauate ſunt ſuꝑ me.

Putruerunt et coꝛrupte ſunt cicatrices mee: a facie inſipientie mee.

Miſer factus ſum et curuatus ſum vſqꝫ in finem: tota die contriſtatus ingrediebar.

Quoniam lumbi mei impleti ſunt illuſionibus: et non eſt ſanitas in carne mea.

Afflictus ſum et humiliatus ſum nimis: rugiebam a gemitu coꝛdis mei.

Domine ante te omne deſiderium meũ: ⁊ gemitus meus a te non eſt abſconditus.

Coꝛ meũ cõturbatũ eſt/dereliquit me virtus mea et lumẽ oculoꝝ meoꝛũ: et ip̄m nõ eſt mecũ.

Amici mei et pꝛoximi mei: aduerſum me appꝛopinquauerunt et ſteterunt.

Et q̃ iuxta me erant de longe ſteterunt: et vim faciebant qui querebant animam meam.

Et qui inquirebãt mala michi locuti ſunt vanitates: et dolos tota die meditabantur.

Ego autem tanꝙ ſurdus non audiebam: et ſicut mutus non aperiens os ſuum.

Et factus ſum ſicut homo non audiens: et nõ habens in oꝛe ſuo redargutiones.

Quoniam in te domine ſperaui: tu exaudies me domine deus meus.

Quia dixit nequãdo ſupergaudeãt michi inimici mei: et dum commouentur pedes mei ſuper me magna locuti ſunt.

Quoniam ego in flagella paratus ſum: et doloꝛ meus in conſpectu meo ſemper.

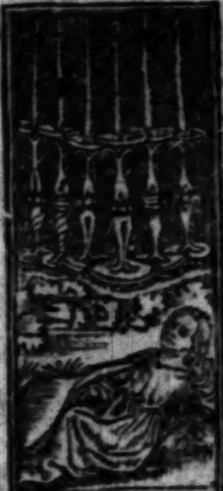

Vidi ſeptẽ cãdelabra aurea et in medio.i.

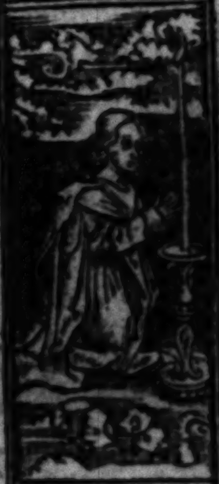

Cũ vidiſſẽ eũ cecidi ad pedes eiꝰ.i.ca.

Ecce agnū ſitī tem tāq̄ occi ſum habētē. 5.

Procidebāt viginti quatuor ſeniores. 4.

Quoniam iniquitatem meam annunciabo: et cogitabo pro peccato meo.

Inimici aūt mei viuūt et cōfirmati ſunt ſup me: et multiplicati ſunt qui oderūt me inique.

Qui retribuunt mala pro bonis detrahebant michi: quoniam ſequebar bonitatem.

Ne derelinquas me domine: deꝰ meus ne diſceſſeris a me. Intende in adiutorium meum: domine deus ſalutis mee.

Gloria patri et filio: et ſpiritui ſancto.

Sicut erat in principio et nunc et ſemper.

¶ Oratio penitētis/ a pctō ad deū redeūtis/ et eius miām feruenter implorantis. Pſalmꝰ. l.

Miſerere mei deus: ſecundum magnam miſericordiam tuam.

Et ſecundū multitudinem miſerationū tuarum: dele iniquitatem meam.

Amplius laua me ab iniquitate mea: et a peccato meo munda me.

Quoniam iniquitatem meam ego cognoſco: et peccatum meum contra me eſt ſemper.

Tibi ſoli peccaui/ et malum corā te feci: vt iuſtificeris i ſermōibꝰ tuis/ ⁊ vīcas cū iudicaris.

Ecce enim in iniquitatibus conceptus ſum: ⁊ in peccatis concepit me mater mea.

Ecce enim veritatem dilexiſti: incerta et occulta ſapientie tue manifeſtaſti michi.

Aſperges me domine hyſopo et mūdabor: lauabis me/ et ſuper niuem dealbabor.

Auditui meo dabis gaudium et leticiam: et

exultabunt oſſa humiliata.

Auerte faciem tuam a peccatis meis: et omnes iniquitates meas dele.

Coꝛ mundum crea in me deus: et ſpiritum rectum innoua in viſceribus meis.

Ne pꝛoiicias me a facie tua: et ſpiritum ſanctum tuum ne auferas a me.

Redde michi leticiam ſalutaris tui: et ſpiritu pꝛincipali confirma me.

Docebo iniquos vias tuas: ⁊ impii ad te conuertentur.

Libera me de ſanguinibus deus deus ſalutis mee: et exaltabit lingua mea iuſticiam tuam.

Domine labia mea aperies: et os meum annunciabit laudem tuam.

Quoniam ſi voluiſſes ſacrificium dediſſem: vtiqꝫ holocauſtis non delectaberis.

Sacrificium deo ſpiritus contribulatus: coꝛ contritum et humiliatum deus non deſpicies.

Benigne fac domine in bona voluntate tua ſion: vt edificentur muri hieruſalem.

Tunc acceptabis ſacrificium iuſticie oblationes et holocauſta: tunc imponent ſuper altare tuum vitulos. Gloꝛia patri. Sicut erat.

¶ Inuocatio dei in longa oppꝛeſſiōe: cū quis vite malis afficitur ⁊ ĩ ſolo deo ꝯſolationē q̄rit.

Domine exaudi oꝛationem meam: ⁊ clamoꝛ meus ad te veniat.

Non auertas faciem tuam a me: in quacunqꝫ die tribuloꝛ inclina ad me aurem tuam.

Vidi et ecce equus albus. 6.

Exiuit alius equus rufus: et qui ſedebat. 6.

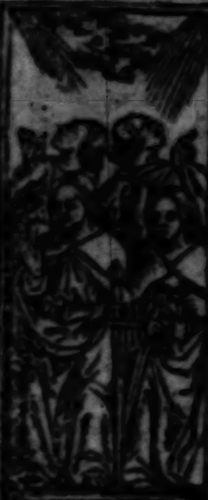

Uidi q̄tuor
ãgelos ſtãtes
ſup quatuor. 6.

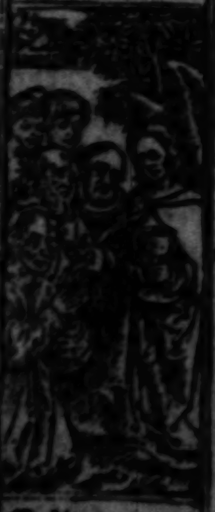

Nolite nocere
terre ⁊ mari ne
q̄ arborib⁹. 6.

In quacūq; die inuocauero te: velociter exaudi me. Quia defecerunt ſicut fumus dies mei: et oſſa mea ſicut cremium aruerunt.

Percuſſus ſum vt fenum et aruit coꝛ meum: quia oblitus ſum comedere panem meum.

A voce gemit⁹ mei: adheſit os meū carni mee

Similis factus ſum pelicano ſolitudinis: factus ſum ſicut nycticoꝛax in domicilio.

Uigilaui: et fact⁹ ſū ſicut paſſer ſolitari⁹ i tecto. Tota die expꝛobꝛabāt michi inimici mei: et qui laudabant me aduerſum me iurabant.

Quia cinerem tanq̄ panem manducabam: et potum meum cum fletu miſcebam.

A facie ire idignatiōis tue: qꝛ eleuās alliſiſti me. Dies mei ſicut vmbꝛa declinauerūt: et ego ſicut fenū arui. Tu aūt dn̄e i eternū ꝑmanes: et memoꝛiale tuū in gn̄atione et generationē.

Tu exurgens dn̄e miſereberis ſion: quia tempus miſerendi eius quia venit tempus.

Quoniā placuerunt ſeruis tuis lapides eius: et terre eius miſerebuntur.

Et timebunt gentes nomen tuum domine: et omnes reges terre gloꝛiam tuam.

Qꝛ edificauit dn̄s ſion: ⁊ videbit̄ i gloꝛia ſua.

Reſpexit in oꝛationem humilium: et non ſpꝛeuit pꝛecem eoꝛum.

Scribantur hec in generatione altera: et populus qui creabitur laudabit dominum.

Quia pꝛoſpexit de excelſo ſancto ſuo: dominus de celo in terram aſpexit.

Ut audiret gemitus compeditorum: ut soluret filios interemptorum.

Ut annuncient in sion nomen domini: et laudem eius in hierusalem.

In conueniendo populos in unum: et reges ut seruiant domino.

Respondit ei in via virtutis sue: paucitatem dierum meorum nuncia michi.

Ne reuoces me in dimidio dierum meorum: in generatione et generationem anni tui.

Initio tu domine terram fundasti: et opera manuum tuarum sunt celi.

Ipsi peribunt tu autem permanes: ⁊ omnes sicut vestimentum veterascent.

Et sicut opertoriũ mutabis eos et mutabuntur: tu aũt idẽ ipse es et anni tui non deficient.

Filij seruorũ tuorũ habitabũt: et semen eorũ in seculum dirigetur.

Gloria patri ⁊ filio: et spiritui sancto.

Sicut erat in principio. ¶ De oratione et penitẽtia: cum cordis ⁊ animi cõpunctio sentitur/ veniaqꝫ peccatoꝝ postulanda. ps.cxxix.

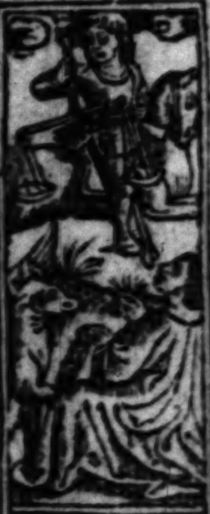

Ecce equꝰ niger: ⁊ sedens super eum. 6

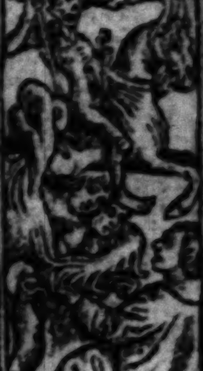

Ecce equꝰ pallidꝰ sedet sup eũ nomen. 6.

De profundis clamaui ad te domine: domine exaudi vocem meam.

Fiant aures tue intendentes: in vocem deprecationis mee.

Si iniquitates obseruaueris domine: domine quis sustinebit?

Quia apud te propitiatio est: ⁊ propter legem tuam sustinui te domine.

Suſtinuit anima mea in verbo eius: ſperauit anima mea in domino.

A cuſtodia matutina vſq; ad noctem: ſperet iſrael in domino.

Quia apud dominum miſericordia: ⁊ copioſa apud eum redemptio.

Et ipſe redimet iſrael: ex omnibus iniquitatibus eius.

Gloria patri et filio. Sicut erat in principio.

¶ Oratio penitētis iudiciū dei timētis: et ad imēſā illꝰ miām toto corde ꝯfugiētis. ps. cxlij.

Domine exaudi orationem meam auribus percipe obſecrationem meam: in veritate tua exaudi me in tua iuſtitia.

Et non intres in iudiciū cū ſeruo tuo: quia nō iuſtificabitur in conſpectu tuo omnis viuens.

Quia perſecutus eſt inimicus animam meā: humiliauit in terra vitam meam.

Collocauit me in obſcuris ſicut mortuos ſeculi: et anxiatus eſt ſuper me ſpiritus meꝰ / in me turbatum eſt cor meum.

Memor fui dierum antiquorꝝ meditatus ſum in omnibus operibus tuis: in factis manuum tuarum meditabar.

Expandi manus meas ad te: anima mea ſicut terra ſine aqua tibi.

Velociter exaudi me dn̄e: defecit ſpūs meus.

Non auertas faciem tuam a me: et ſimilis ero deſcendentibus in lacum.

Auditam fac michi mane miſericordiam tu=

Vidi ſub altare dei aīas interfectorꝝ. 6.

Uſq̄quo dn̄e ſctūs ⁊ verus nō iudicas. 6.

am:quia in te ſperaui.

Notam fac michi viam ī qua ambulem:quia ad te leuaui animam meam.

Eripe me de inimicis meis dñe ad te confugi: doce me facere voluntatē tuā qꝫ de⁹ me⁹ es tu.

Spiritus tuus bonus deducet me in terram rectam:propter nomen tuum domine viuificabis me in equitate tua.

Educes de tribulatione animā meam:et ī miſericordia tua diſperdes omnes īimicos meos.

Et perdes omnes qui tribulant animam meam:quoniam ego ſeruus tuus ſum.

Gloria patri et filio. Sicut erat in principio. an. Ne reminiſcaris dñe delicta nr̄a vel parentū noſtroꝝ: neqꝫ vindictā ſumas de pc̄tis nr̄is. Parce dñe parce pp̄lo tuo:quē redemiſti p̄cioſo ſanguine tuo:ne ī eternum iraſcaris nobis.

¶ Quindecim pſalmi. Pſalmus. cxix.in quo iuſtus petit liberari de malis huius ſeculi.

Ad dominum cum tribularer clamaui: et exaudiuit me.

Domine libera animam meam a labijs iniquis:et a lingua doloſa.

Quid detur tibi aut quid apponatur tibi : ad linguam doloſam:

Sagitte potentis acute:cum carbonibus deſolatorijs, Heu michi quia incolatus meus ꝓlongatus eſt/ habitaui cum habitantibus cedar:multum incola fuit anima mea.

Cum his qui oderunt pacem eram pacificus:

Celū receſſit ſicut liber inuolutus. 6.

Un⁹ de ſenioribus dixit michi ne fleuer.

cum loquebar illis impugnabant me gratis.

Gloria patri et filio. Sicut erat. ¶ Pſalmus. cxx. in quo monet fideles recurrere ad ſanctos.

Leuaui oculos meos in mõtes: vnde veniet auxilium michi.

Auxiliũ meũ a dño: qui fecit celum & terram.

Non det in commotionem pedem tuum: neq; dormitet qui cuſtodit te.

Ecce non dormitabit neq; dormiet: q̃ cuſtodit iſrael. Dominus cuſtodit te dominus protectio tua: ſuper manum dexteram tuam.

Per diem ſol non vret te: neq; luna per noctẽ.

Dominus cuſtodit te ab omni malo: cuſtodiat animam tuam dominus.

Dominus cuſtodiat introitum tuum et exitum tuum: ex hoc nunc et vſq; in ſeculum.

Gloria patri et filio: et ſpiritui ſancto.

Sicut erat in principio et nunc et ſemper: et in ſecula ſeculorum. Amen. ¶ Pſalmus. cxxi. in quo monet ad deſiderium celeſtis patrie.

Letatus ſum in his que dicta ſunt michi: in domum domini ibimus.

Stãtes erãt pedes noſtri: ĩ atrijs tuis hierl̃m.

Hieruſalem que edificatur vt ciuitas: cuius participatio eius in id ipſum.

Illuc enim aſcenderunt tribus, tribus dñi: teſtimonium iſrael ad confitendum nomini dñi.

Quia illic ſederunt ſedes in iudicio: ſedes ſuper domum dauid.

Rogate que ad pacẽ ſunt hieruſalem: & abun

Sol factus eſt niger tãq̃ ſaccus cilicinus. 6.

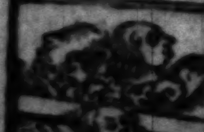

Vidi angelum aſcẽdẽtẽ ab ortu ſolis ha. 7.

dantia diligentibus te.

Fiat pax in virtute tua: et abundantia in turribus tuis. Propter fratres meos ⁊ pꝛoximos meos: loquebar pacem de te.

Propter domū dñi dei noſtri: q̄ſiui bona tibi.

Gloꝛia patri et filio. ¶ Pſalmus.cxxij. in quo monet ad aſcenſum virtutum.

Ad te leūaui oculos meos: qui habitas in celis. Ecce ſicut oculi ſeruoꝛum: in manibus dominoꝛum ſuoꝛum.

Sicut oculi ancille in manibus domine ſue: ita oculi noſtri ad dominū deum noſtrum/ donec miſereatur noſtri.

Miſerere noſtri domine miſerere noſtri: quia multum repleti ſumus deſpectione.

Quia multū repleta eſt aīa noſtra: oppꝛobꝛiū abundantibus: et deſpectio ſuperbis.

Gloꝛia patri et filio. Sicut erat in pꝛincipio.

¶ Pſalmus.cxxiij. ī quo monet omne bonum noſtrum deo eſſe aſcribendum.

Niſi quia dñs erat in nobis dicat nunc Iſrael: niſi quia dominus erat in nobis.

Cum exurgerēt homines in nos: foꝛte viuos deglutiſſent nos.

Cum iraſceretur furoꝛ eoꝛum ī nos: foꝛſitan aqua abſoꝛbuiſſet nos.

Toꝛrentē pertrāſiuit aīa noſtra: foꝛſitan pertrāſiſſet anima noſtra aquam intolerabilem.

Benedictus dominus qui non dedit nos in captione: dentibus eoꝛum.

Adoꝛauerunt deū ſedētē ſup thronum.7.

Amicti ſtolis albis: et palme in ma.7.

Anima noſtra ſicut paſſer erepta eſt: de laqueo venantium.

Laqueus contritus eſt: ⁊ nos liberati ſumus.

Adiutorium noſtrum in nomine domini: qui fecit celū et terram. Gloria patri. ¶ Pſalmus cxxiiij. in quo monet confidere in ſolo deo.

Qui cōfidunt ī domino ſicut mons ſion: non commouebitur in eternum qui habitat in hieruſalem.

Montes in circuitu eius et dominus in circuitu populi ſui: ex hoc nunc et vſq; in ſeculum.

Quia non relinquet dominus virgam peccatorum ſuper ſortem iuſtorum: vt non extendāt iuſti ad iniquitatem manus ſuas.

Benefac domine: bonis et rectis corde.

Declinantes autem in obligationes adducet dñs cū operantibus iniq̄tatē: pax ſuper iſrael.

Gloria patri et filio. ¶ Pſalmus. cxxv. in quo monet ad gaudium pro liberatione.

In conuertendo dominus captiuitatem ſion: facti ſumus ſicut conſolati.

Tunc repletū eſt gaudio os noſtrū: et lingua noſtra exultatione. Tūc dicent inter gentes: magnificauit dominus facere cum eis.

Magnificauit dominus facere nobiſcum: facti ſumus letantes.

Conuertere domine captiuitatem noſtram: ſicut torrens in auſtro. Qui ſeminant in lachrymis: in exultatione metent.

Euntes ibant ⁊ flebant: mittētes ſemina ſua

Vidi ſeptē angelos ſtantes in cōſpectu. ſ.

Facta eſt grādo et ig̃ mixta ſanguīe. ſ.

Venientes autem veniēt cū exultatione: portantes manipulos ſuos.

Gloria patri et filio. Sicut erat in principio.

¶ Pſalmus.cxxvj.ī quo monet.ne aliquis bonum quod in ſe cernit ꝓprijs viribus aſcribat.

Niſi dominꝰ edificauerit domum: in vanum laborauerunt qui edificant eam.

Niſi dominus cuſtodierit ciuitatem: fruſtra vigilat qui cuſtodit eam.

Vanum eſt vobis ante lucē ſurgere: ſurgite poſt ꝙ̄ ſederitis/ qui manducatis panē doloris.

Cum dederit dilectis ſuis ſomnum: ecce hereditas domini filij merces fructus ventris.

Sicut ſagitte ī manu potētis: ita filij excuſſorum. Beatꝰ vir qui impleuit deſiderium ſuū ex ipſis: non confundetur cum loquetur inimicis ſuis in porta.

Gloria patri et filio. Sicut erat in principio.

¶ Pſalmꝰ cxxvij.ī quo monet caſte timere deū

Beati omnes qui timent dominum: qui ambulant in vijs eius.

Labores manuum tuarum quia manducabis: beatus es et bene tibi erit.

Vxor tua ſicut vitis abundans: in lateribus domus tue. Filij tui ſicut nouelle oliuarum: in circuitu menſe tue.

Ecce ſic bn̄dicetur homo: qui timet dominū.

Benedicat tibi dominus ex ſion: et videas bona hieruſalem omnibus diebus vite tue.

Et videas filios filiorū tuorū: pacē ſuꝑ iſrael.

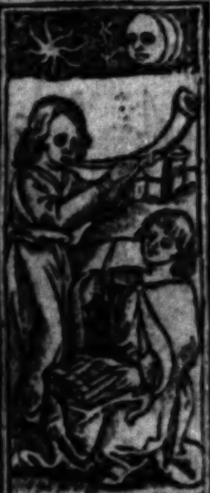

Quartꝰ āgelꝰ tuba cecinit: ⁊ ꝑcussa eſt. 8.

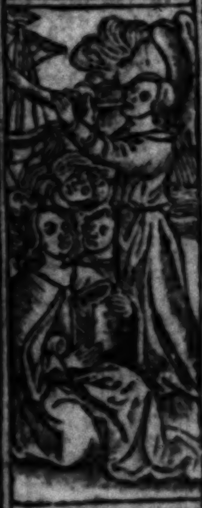

Scd̄s angelꝰ tuba cecinit: ⁊ tertia ꝑs. 8.

Gloria patri & filio. Sicut erat in principio.

¶ Pſalmus. cxxviij. in quo monet ad toleranciam exemplo omnium ſanctorum.

Sepe expugnauerũt me a iuuẽtute mea: dicat nunc iſrael.

Sepe expugnauerunt me a iuuẽtute mea: etenim non potuerunt michi.

Supra dorſum meum fabricauerunt peccatores: prolongauerunt iniquitatem ſuam.

Dominus iuſtus concidet ceruices peccatorum: confundantur & conuertantur retrorſum omnes qui oderunt ſion.

Fiant ſicut fenũ tectoꝝ: qd̃ priuſq̃ euellat exaruit; De quo non impleuit manũ ſuam qui metet: et ſinum ſuum qui manipulos colliget.

Et nõ dixerũt qui preteribãt/ bñdictio dñi ſuper vos: benedicim⁹ vobis in nomine domini.

Gloria patri et filio. Sicut erat in principio.

¶ Pſalm⁹. cxxix. in quo monet ad penitentiã.

De profundis clamaui ad te domine: domine exaudi vocem meam.

Fiant aures tue intendentes: in vocem deprecationis mee. Si iniquitates obſeruaueris domine: domine quis ſuſtinebit.

Quia apud te propitiatio eſt: & propter legem tuam ſuſtinui te domine.

Suſtinuit anima mea in verbo eius: ſperauit anima mea in domino.

A cuſtodia matutina vſq; ad noctem: ſperet iſrael in domino.

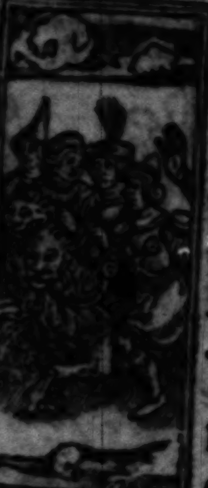

Vidi ego in viſiõe: et ſede. 9.

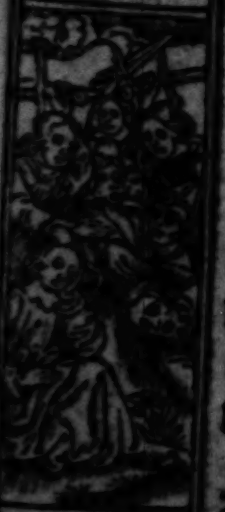

Soluti ſunt q̃tuor angeli vt occiderent. 9.

Quia apud dominum misericordia: ⁊ copioſa apud eum redemptio.

Et ipſe redimet iſrael: ex oībus iniq̄tatib⁹ ei⁹.

Gloria patri et filio. Sicut erat in principio.

¶ Pſalm⁹.cxxx. in quo monet ad humilitatē.

Domine nō eſt exaltatum cor meū: neq̄ elati ſunt oculi mei.

Neq̄ ambulaui in magnis: neq̄ ī mirabilib⁹ ſuper me. Si non humiliter ſentiebam: ſed exaltaui animam meam.

Sicut ablactatus eſt ſuper matre ſua: ita retributio in anima mea.

Speret iſrael in dn̄o: ex hoc nūc et vſq̄ in ſcl̄m.

Gloria patri et filio. Sicut erat in principio.

¶ De vera manſuetudine/ et promiſſione facta ipſi dauid q̄ chriſtus ex eius ſtirpe eſſet deſcenſurus. Pſalmus.cxxxj.

Memento domine dauid: ⁊ omnis manſuetudinis eius.

Sicut iurauit domino: votū vouit deo iacob.

Si introiero in tabernaculum domus mee: ſi aſcendero in lectum ſtrati mei.

Si dedero ſomnum oculis meis: et palpebris meis dormitationem.

Et requiem temporibus meis/ donec inueniā locum domino: tabernaculum deo iacob.

Ecce audiuimus eam in effrata: inuenimus eam in campis ſilue.

Introibimus in tabernaculum eius: adorabimus in loco vbi ſteterunt pedes eius.

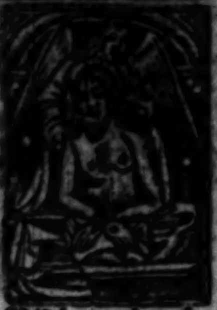

Vidi angelum habentē in manu ſua libellum ꝛc.

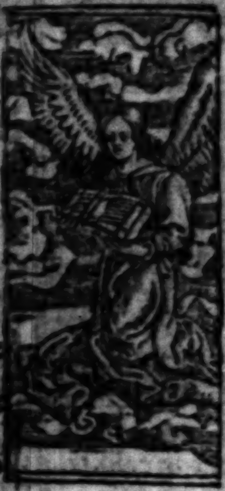

Vade accipe librū de manu angeli ſtātis ſupra mare et ſuper ter.ꝛc.

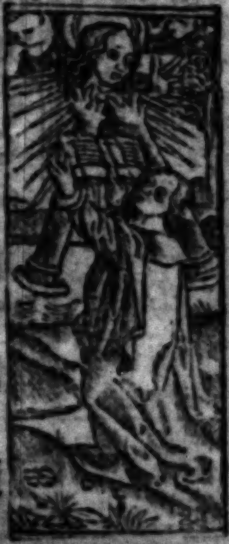

Surge domine in requiē tuam: tu et arca ſanctificationis tue.

Sacerdotes tui induāntur iuſtitiā: et ſcti tui exultent. Propter dauid ſeruū tuum: non auertas faciem chriſti tui.

Iurauit dñs dauid veritatē ꝛ non fruſtrabit eū: de fructu ventris tui ponā ſuper ſedē tuam.

Si cuſtodierint filij tui teſtamentum meum: et teſtimonia mea hec que docebo eos.

Et filij eorū vſqȝ in ſeculū: ſedebunt ſuper ſedem tuam. Quoniam elegit dominus ſion: elegit eam in habitationem ſibi.

Hec requies mea in ſeculum ſeculi: hic habitabo quoniam elegi eam.

Uiduam eius benedicens benedicam: pauperes eius ſaturabo panibus.

Sacerdotes eius induā ſalutari: ꝛ ſancti eius exultatione exultabunt.

Illuc ꝓducā cornu dauid: paraui lucernā xpō meo. Inimicos eius induam confuſione: ſuper ipſum autem efflorebit ſanctificatio mea.

Gloria patri et filio: et ſpiritui ſancto.

Sicut erat in principio et nunc et ſemper.

¶ De fraterna vnione ꝙ ſit expetēda/ habendaqȝ inter charitatis fraterne amatores aſſidua conuerſatione. Pſalmus. cxxxij.

Ecce ꝙ bonum et ꝙ iocundum: habitare fratres in vnum.

Sicut vnguentum in capite: quod deſcendit in barbam/ barbam aaron.

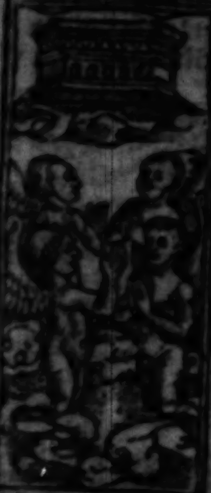

Aptū ē tēplū dei in celo. 11.

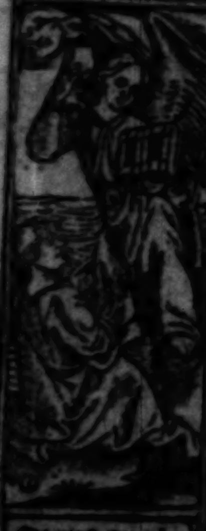

Signa que locuta ſūt ſeptē tonitrua. 10.

Quod deſcendit in orā veſtimēti eius: ſicut
ros hermon qui deſcendit in montem ſion.
Quoniam illic mandauit dominꝰ benedictio
nem: et vitam vſqꝫ in ſeculum. Gloria patri.

¶ De laudando deo / preſertim ab iis qui eccle
ſiaſtico ſunt miniſterio addicti: et imminente
nocturno tempore. Pſalmus .cxxxiij.

Ecce nunc benedicite dominum: omnes
ſerui domini.
Qui ſtatis in domo dñi: i atrijs domꝰ dei nr̄i.
In noctibus extollite manus veſtras in ſan-
cta: et benedicite dominum.
Benedicat te dñs ex ſion: qui fecit celū ꝛ terrā.
Gloria patri et filio: et ſpiritui ſancto.
Sicut erat in principio et nunc et ſemper: et in
ſecula ſeculorum. Amen. Añā. Ne reminiſca-
ris domine delicta noſtra vel parentum noſtro
rum: neqꝫ vindictā ſumas de peccatis noſtris.
Parce domine parce populo tuo: quem redemi
ſti precioſo ſanguine tuo: ne in eternum iraſca-
ris nobis.

¶ Letania.

Kyrie eleiſon. Chriſte eleiſon. Kyrie elei-
ſon. Chriſte audi nos.
Pater de celis deus. Miſerere nobis.
Fili redemptor mūdi deus. Miſerere nobis.
Spiritus ſancte deus. Miſerere nobis.
Sancta trinitas vnus deus. Miſerere nobis.
Sancta maria. Ora pro nobis.
Sancta dei genitrix. Ora pro nobis.
Sancta virgo virginum. Ora pro nobis.

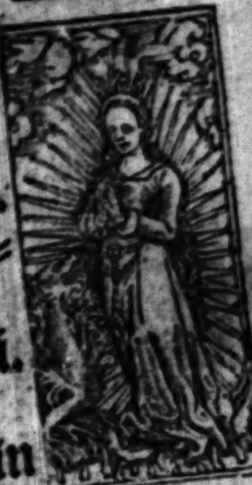

mulier amicta ſole ꝛ luna ſub pedibꝰ eiꝰ.12.

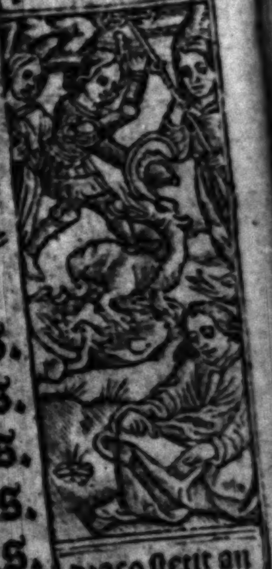

draco ſtetit ante mulierē que pitura erat.12.

Nunc factum eſt ſalus et virtus et regnum dñi. 12. ca.

Raptus eſt filius eius ad deū et ad thronū eius. 12. ca.

Sancte michael oꝛ
Sancte gabꝛiel oꝛ
Sancte raphael oꝛ
Omnes ſancti angeli et archangeli dei.
Oꝛate pꝛo nobis.
Omnes ſancti beatorum ſpirituū oꝛdines.
Oꝛate pꝛo nobis.
Sancte iohannes baptiſta. Oꝛa pꝛo nobis.
Oēs ſcti patriarche ⁊ ꝓphete. Oꝛate ꝑ nobꝭ
Sancte petre oꝛ
Sancte paule oꝛ
Sancte andꝛea oꝛ
Sancte iohannes oꝛ
Sancte iacobe oꝛ
Sancte thoma oꝛ
Sancte philippe oꝛ
Sancte iacobe oꝛ
Sancte mathee oꝛ
Sctē bartholomee o.
Sancte ſimon oꝛ
Sancte thadee oꝛ
Sancte mathia oꝛ
Sancte barnaba oꝛ
Sancte marce oꝛa.
Sancte luca oꝛa.
Omnes ſancti apoſtoli et euangeliſte oꝛate.
Omnes ſancti diſcipuli et innocentes. oꝛate.
Sancte ſtephane oꝛa.
Sancte line oꝛa.
Sancte clete oꝛa.
Sancte clemēs oꝛa.
Sancte ſixte oꝛa.
Sancte coꝛneli oꝛa.
Sancte cypꝛiane oꝛa.
Sancte laurenti oꝛa.
Sancte vincenti oꝛa.
Sancte coſma oꝛa.
Sancte damiane oꝛa.
Sancte fabiane oꝛa.
Sctē ſebaſtiane oꝛa.
Sancte pꝛime oꝛa.
Sancte feliciane oꝛa.
Sancte thoma oꝛa.
Sancte eraſme oꝛa.
Sancte edmūde oꝛa.
Sctē chꝛiſtofoꝛe oꝛa.
Sancte geoꝛgi oꝛa.
Sancte blaſi oꝛa.
Sancte adꝛiane oꝛa.
Sancte dionyſi cū ſociis tuis. oꝛa.
Sancte euſtachi cum ſociis tuis. oꝛa.
Sancte maurici cū ſo

cijs tuis. oꝛ
Omnes ſancti martyres. Oꝛate pꝛo nobis.
Sancte edwarde oꝛ
Sancte ſilueſter oꝛ
Sancte leo oꝛ
Sācte hieronyme oꝛ
Sancte auguſtine oꝛ
Sancte ambꝛoſi oꝛ
Sancte gregoꝛi oꝛ
Sancte iſidoꝛe oꝛ
Sancte iuliane oꝛ
Sancte gildarde oꝛ
Sancte medarde oꝛ
Sancte albine oꝛ
Sancte ſwithune oꝛ
Sancte birine oꝛ
Sancte lamberte oꝛ
Sancte martine oꝛ
Sancte antoni oꝛ
Sancte nicolae oꝛ
Sancte leonarde oꝛ
Sancte vedaſte oꝛ
Sancte benedicte oꝛ
Sctē erkenwalde oꝛ
Sancte dunſtane oꝛ
Sancte cuthberte oꝛ
Omnes ſancti confeſſoꝛes. Oꝛate ꝑ nobis.
Omnes ſancti monachi et eremite. Oꝛate.
Sācta maria magdalena. Oꝛa pꝛo nobis.
Sctā maria egyptiaca Oꝛa pꝛo nobis.
Sancta anna oꝛ
Sācta katherina oꝛ
Sācta margareta oꝛ
Sancta perpetua oꝛ
Sancta felicitas oꝛ
Sancta genoueſa oꝛ
Sancta pꝛaxedis oꝛ
Sācta ſcholaſtica oꝛ
Sācta petronilla oꝛ
Sancta ſotheris oꝛ
Sancta pꝛiſca oꝛ
Sancta tecla oꝛ
Sancta afra oꝛ
Sancta editha oꝛ
Sancta barbara oꝛ
Sancta helena oꝛ
Sancta apollonia oꝛ
Sancta agatha oꝛ
Sancta lucia oꝛ
Sancta agnes oꝛ
Sancta chꝛiſtina oꝛ
Sancta ſytha oꝛ
Sancta cecilia oꝛ
Sancta fredeſwida.
Oꝛa pꝛo nobis.

Perſecutus eſt draco mulierē q̄ pepit maſ. 12.

Miſit ſerpens ex oꝛe ſuo poſt mulierē. 12. ca.

Sācta Wenefreda oꝛ

Sancta gertrudis oꝛ

Sancta othilia oꝛ

Sancta bꝛigida oꝛ

Sācta vꝛſula cum ſodalibus tuis. oꝛ

Sancta Wilgefoꝛtis. Oꝛa pꝛo nobis.

Omnes ſancte virgines. Oꝛate pꝛo nobis.

Omnes ſācte vidue ⁊ continentes. Oꝛate.

Omnes ſancti et ſancte dei. Oꝛate pꝛo nobis.

Pꝛopitius eſto. Parce nobis domine.

Ab omni malo. Libera nos domine.

Ab inſidijs diaboli. Libera nos domine.

A dānatione perpetua. Libera nos domine.

Ab imminētibꝰ pctōꝝ noſtroꝝ ꝑiculis. Libe.

Ab infeſtationibus demonum. Libera nos.

A ſpiritu foꝛnicationis. Libera nos domine.

Ab appetitu inanis gloꝛie. Libera nos dn̄e.

Ab omni immunditia mētis et coꝛpoꝛis. Libe.

Ab ira et odio et omni mala voluntate. Libe.

Ab imūdis cogitationibus. Libera nos dn̄e.

A cecitate coꝛdis. Libera nos domine.

A fulgure et tēpeſtate. Libera nos domine.

A ſubitanea et impꝛouiſa moꝛte. Libera.

Per myſteriū ſctē incarnationis tue. Libera.

Per natiuitatem tuam. Libera nos domine.

Per ſanctam circumciſionem tuam. Libera.

Per baptiſmum tuum. Libera nos domine.

Per ieiunium tuum. Libera nos domine.

Per crucem et paſſionē tuā. Libera nos dn̄e.

Per pꝛecioſam moꝛtem tuā. Libera nos dn̄e.

Per gloꝛioſam reſurrectionē tuam. Libera.

Per admirabilem aſcenſionē tuam. Libera.

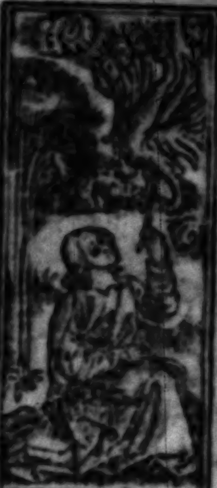

Vidi de mari beſtiā aſcēdētē habētē. 13.

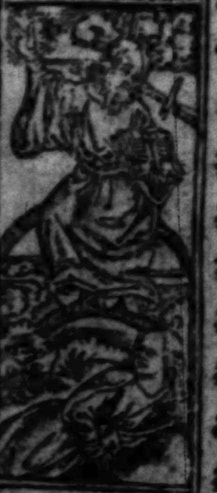

Habebat in dextera ſua ſeptē ſtellas: et de.

Per gratiam ſancti ſpiritus paracliti. Libe.

In hoꝛa moꝛtis. Succurre nobis domine

In die iudicij. Libera nos domine.

Peccatoꝛes. iij. Te rogamus audi nos.

Ut pacē nobis dones. Te rogamꝰ audi nos.

Ut miſericoꝛdia et pietas tua nos ſemper cuſtodiat. Te rogamus audi nos.

Ut eccleſiam tuam regere ac defenſare digneris. te rogamus audi nos.

Ut donum apoſtolicum et omnes gradus eccleſie in tua ſancta religione conſeruare digneris. Te rogamus audi nos.

Ut regi noſtro et pꝛincipibus noſtris: pacem et veram concoꝛdiam atqꝫ victoꝛiam donare digneris. Te rogamus audi nos.

Ut epiſcopos et abbates noſtros ⁊ omnes cōgregationes illis cōmiſſas: in ſancta religione conſeruare digneris. Te rogamus audi nos.

Ut cōgregationes omniū ſanctoꝛum: in tuo ſeruitio cōſeruare digneris. te rogamꝰ audi.

Ut cunctū populū chꝛiſtianū ꝑcioſo ſanguine tuo redemptū conſeruare digneris. te rog.

Ut omnibus benefactoꝛibus noſtris ſempiterna bona retribuas. te rogamus audi nos.

Ut animas noſtras et parentum noſtroꝛum ab eterna damnatione eripias. te rogamus.

Ut fructus terre dare et conſeruare digneris. te rogamus audi nos.

Ut oculos miſericoꝛdie tue ſuper nos reducere digneris. te rogamus audi nos.

Ecce agnus ſtabat ſupꝛa montē ſion: et cum eo cētum quadra. +.

Adoꝛauerūt draconem: quia dedit poteſtatem.

Uidi ſedētem ſuꝑ nubē habētē i manu. 14.

Si q̄s adora uerit beſtiā et imaginem ei⁹ et accepe. 14

Ut obſequium ſeruitutis noſtre rationabile facias. te rogamus audi nos.

Ut mentes noſtras ad celeſtia deſideria erigas. te rogamus audi nos.

Ut miſerias pauperum et captiuorū intueri et releuare digneris. te rogamus audi nos.

Ut omnibus fidelibus viuis ac defunctis requiem eternam dones. te rogamus audi nos.

Ut nos exaudire digneris. te rogam⁹ audi.

Fili dei.iij. te rogamus audi nos.

Agnus dei qui tollis peccata mundi. Parce nobis domine.

Agnus dei qui tollis peccata mundi. Exaudi nos domine. Agnus dei qui tollis peccata mundi. Miſerere nobis.

Kyrie eleiſon. Chriſte eleiſon. Kyrie eleiſon. Pater noſter. Aue maria. Et ne nos inducas in tentationem. Sed libera nos a malo.

Oſtende nobis domine miſericordiam tuam.
Et ſalutare tuum da nobis.

Et veniat ſuꝑ nos miſericordia tua domine.
Salutare tuum ſecundum eloquium tuum.

Peccauimus cum patribus noſtris.
Iniuſte egimus/iniquitatem fecimus.

Dñe nō ſecūdū peccata noſtra facias nobis.
Neq; ſcdm iniq̇tates noſtras retribuas nobis

Oremus ꝓ omni gradu eccleſie. Sacerdotes tui induantur iuſtitiam: et ſancti tui exultent.

Pro fratrib⁹ ⁊ ſororibus nr̄is. Saluos fac ſeruos tuos ⁊ ancillas tuas de⁹ me⁹ ſperātes i te.

Orem⁹ pro cũcto populo xp̄iano. Saluum fac populum tuum dñe/et benedic hereditati tue:et rege eos et extolle illos vſqȝ in eternum. Domine fiat pax in virtute tua. Et abundãtia in turribus tuis.

Anime famuloꝝ famularũqȝ tuarũ requieſcant in pace. Amen. Domine exaudi orationẽ meam. Et clamor meus ad te veniat. Orem⁹.

DEus cui proprium eſt miſereri ſemper ⁊ parcere/ſuſcipe deprecationẽ noſtram: vt quos delictorum catena conſtringit/miſeratio tue pietatis abſoluat. Oratio.

OMnipotens ſempiterne de⁹ qui facis mirabilia magna ſolus: pretende ſuper famulos tuos pontifices/et ſuper cunctas cõgregationes illis cõmiſſas ſpiritum gratie ſalutaris: ⁊ vt in veritate tibi cõplaceant perpetuum eis rorem tue benedictionis infunde.

DEus qui charitatis dona per gratiam ſancti ſpiritus tuorum cordibus fideliũ infundis: da famulis et famulab⁹ tuis pro quibus tuam deprecamur clemẽtiam ſalutẽ mentis et corporis: vt te tota virtute diligãt/et que tibi placita ſunt tota dilectione perficiãt. Or.

DEus a quo ſancta deſideria/recta cõſilia/et iuſta ſunt opera: da ſeruis tuis illam quam mundus dare non poteſt pacem: vt et corda noſtra mandatis tuis dedita/et hoſtium ſublata formidine: tempora ſint tua protectione tranquilla.

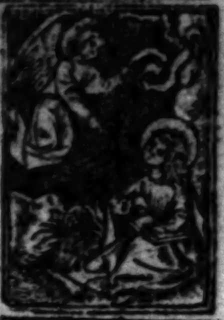

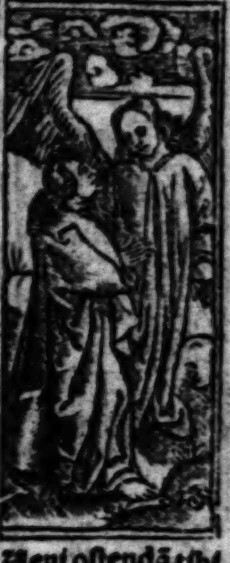

Ueni oſtendã tibi damnationẽ meretricis. 17.

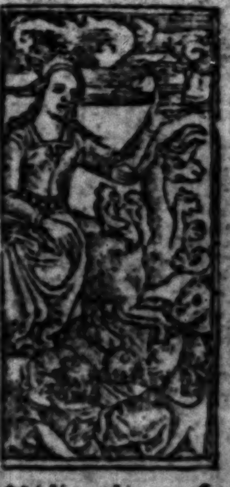

Uidi mulierem ſedentem ſuper beſtiã coccineã plenam noĩbus. 17

INeffabilem miam tuam queſumus domine nobis clementer oſtende: vt ſimul nos a peccatis omnibus exuas: ⁊ a penis quas pꝛo his meremur benignus eripias.

FIdelium deus omnium conditoꝛ et redemptoꝛ: animab⁹ omnium fideliū defunctoꝛū remiſſionē cunctoꝛum tribue peccatorū: vt indulgentiā quā ſemper optauerūt pijs ſupplicationibus conſequantur.

Oꝛatio.

PIetate tua queſumus domine noſtroꝝ ſolue vincula omnium delictoꝛum: ⁊ intercedente beata et glorioſa ſemperq̃ virgine dei genitrice maria/ cum omnib⁹ ſanctis tuis: nos famulos tuos et omnē populum catholicum in omni ſanctitate cuſtodi: omneſq̃ cōſanguinitate ac familiaritatē vel cōfeſſione ⁊ oꝛatione nobis iūctos ſeu omnes chꝛiſtianos: a vitijs purga/ virtutibus illuſtra/ pacem ⁊ ſalutē nobis tribue/ hoſtes viſibiles et inuiſibiles remoue/ peſtem et famē repelle/ amicis et inimicis noſtris charitatem largire: ⁊ omnibus fidelibus viuis ac defunctis in terra viuentium vitam et requiem eternam concede.

Oꝛatio.

PEr hoꝛum oīm ſanctoꝛum angeloꝝ/ archangeloꝛum/ patriarchaꝝ/ pꝛophetarum/ apoſtoloꝛum/ euangeliſtarum/ martyꝝ/ confeſſoꝝ/ atq̃ virginum et oīm electoꝝ merita/ interceſſiones/ oꝛatiões/ ⁊ ſuffragia clementiſſime deus infunde coꝛdib⁹ noſtris fontem lachꝛymarū: vt poſſimus reatū cōſcientie noſtre

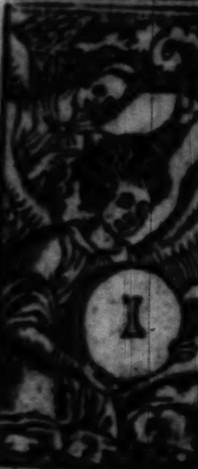

Suſtulit vn⁹ angel⁹ fortē lapidē. 18.

Exercitus qui ſunt i celo ſeq̄bantur eū. 19.

perfecte cognoſcere: valeamuſq; coꝛam te delicta facinoꝛum noſtroꝝ et cōmiſſa fideliter accuſare: et de eis tua mīa pꝛeſtante veniā perfectam habere. Per chꝛiſtū dn̄m noſtrum. Amē.

¶ Whan ſaint Bernard was in hys pꝛayers the dyuell ſayd vnto hym. I knowe that there be certeyne verſes in the ſawter who that ſay them dayly ſhall not peryſſhe and he ſhall haue knowlege of the daye that he ſhall dye/ but the fende wolde noth ſhewed hym to ſait bernard than ſaint bernard. I ſhall ſay dayly the hole ſawter. the fende conſiderynge that ſaint bernard ſhall do ſo moche pꝛofyte to laboure ſo he ſhewed hym this verſes,

¶ Verſus ſancti bernardi. O bone ieſu.

Illumina oculos meos ne vnq̄ obdoꝛmiā in moꝛte: nequando dicat inimicus meus pꝛeualui aduerſus eum. O adonai.

In manus tuas dn̄e cōmendo ſpūm meū: redemiſti me domine deus veritatis. O meſſias.

Locutus ſum in lingua mea: notum fac michi domine finem meum. O theos.

Et numerū dierum meoꝝ quis eſt: vt ſciam quid deſit michi. O rex noſter fili dauid.

Dirupiſti dn̄e vincula mea: tibi ſacrificabo hoſtiam laudis: et nomē dn̄i inuocabo. O heloi.

Perijt fuga a me: et non eſt qui requirat animam meam. O emanuel.

Clamaui ad te domine: dixi tu es ſpes mea/ poꝛtio mea in terra viuentium. chꝛiſte.

Oſtēdit mihi ciuitatē ſctāʒ.21.

Appꝛehendit draconē ſerpētē antiquū.20.

Fac mecum ſignū in bono vt videant qui oderunt me ⁊ confundantur: quoniam tu domine adiuuiſti me et conſolatus es me. O agyos.

Signatum eſt ſuper nos lumen vult⁹ tui domine: dediſti leticiam in corde meo. O rabbi.

Dixi confitebor aduerſum me iniuſticiā meam domino: et tu remiſiſti impietatem peccati mei. O tetragrammaton.

Qui tribulāt me exultabunt ſi motus fuero: ego autem in mīa tua ſperaui. O agnus dei.

Cantabo dn̄o qui bona tribuit michi: et pſallam nomini domini altiſſimi.

Kyrie eleiſon. Chriſte eleiſon. Kyrie eleiſon. Pater noſter. Et ne nos. ℣. Confiteantur tibi dn̄e oīa opera tua. ℟. Et ſancti tui benedicant tibi. ℣. Domine exaudi. Et clamor. Oremus.

Omnipotēs ſempiterne deus: qui ezechie regi iude cum lachrymis te deprecanti terminum ſue vite protendiſti: concede michi famulo tuo N. tantū vite ſpacium ſaltem quo ad menſurā: vt pctā mea valeā deplorare: ⁊ veniam atq; gratiā per tuā mīam conſequi merear. Per dn̄z. Pater nr̄. Aue maria. O rabbi.

Signatū eſt ſup nos lumē vult⁹ tui dn̄e/ dediſti leticiā in corde meo. Glia pri. ⁊c. O agyos.

Ieſu fili dei oīm conditor adiuua me: vt in vanis cogitationibus non delecter. Pater noſter. Aue maria gratia plena dominus tecum.

Ieſu fili dei qui corā iudice tacuiſti/ tene linguam meam donec cogitem qualiter et quid

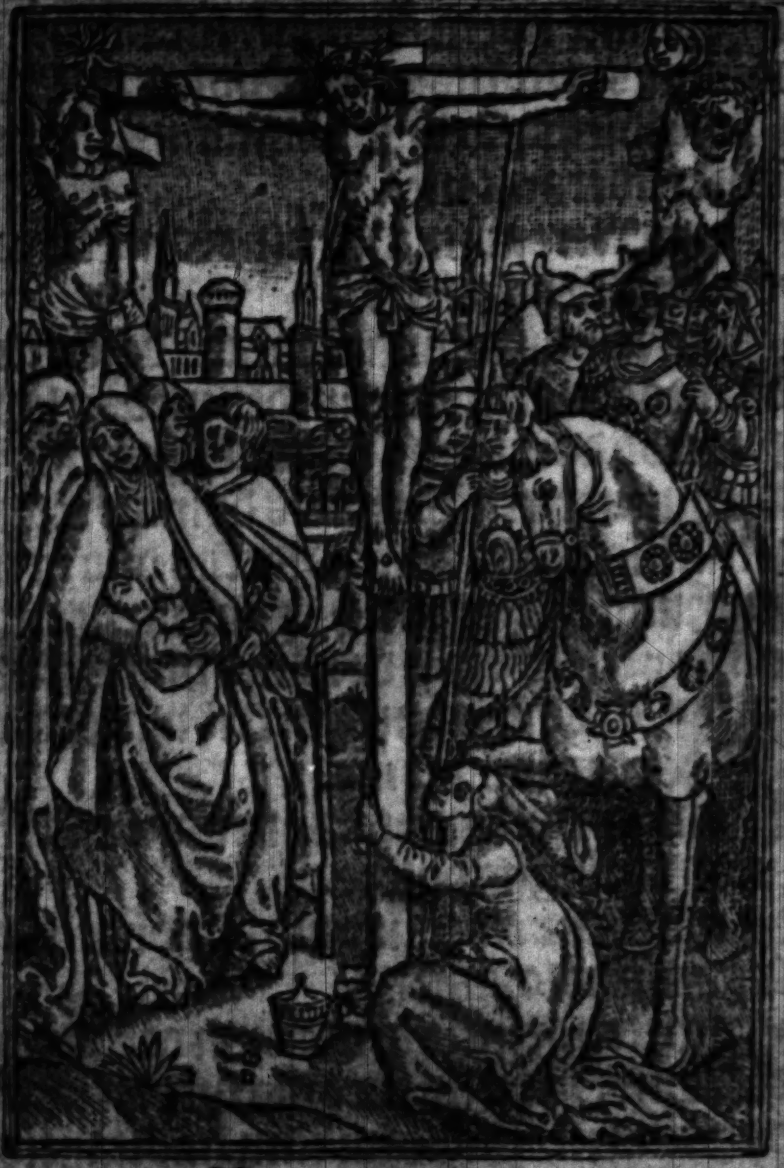

Dilexi quoniam exaudiet dominus: vocem oꝛatiõis mee. Qꝛ inclinauit aurē ſuā michi: et in dieb⁹ meis īuocabo. Circundederunt me doloꝛes moꝛtis: et pericula inferni inuenerunt me. Tribulationem et doloꝛē inueni: et nomen domini inuocaui.

O domine libera animam meam miſericors dominus et iuſtus: et deus noſter miſeretur.

Cuſtodiens paruulos dominus: humiliatus ſum et liberauit me.

Conuertere anima mea in requiē tuam: quia dominus benefecit tibi.

Quia eripuit animam meam de morte/ oculos meos a lachrymis: pedes meos a lapſu.

Placebo domino: in regione viuorum.

Requiem eternā dona eis domine: et lux perpetua luceat eis. Aña. Placebo dño in regione viuorum. ān. Heu me. ¶ Pſalmus. cxix. in quo iuſtus petit liberari de malis huius ſeculi.

AD dominum cum tribularer clamaui: et exaudiuit me.

Domine libera animam meam a labijs iniquis: et a lingua doloſa.

Quid detur tibi aut quid apponatur tibi: ad linguam doloſam:

Sagitte potentis acute: cum carbonibus deſolatorijs. Heu michi quia incolatus meus ꝓlongatus eſt/ habitaui cum habitantibus cedar: multum incola fuit anima mea.

Cum his qui oderunt pacem eram pacificus: cum loquebar illis impugnabant me gratis.

Requiem eternā dona eis domine: et lux perpetua luceat eis. Antiphona. Heu me quia incolatus meus prolongatus eſt. Antiphona. Dominus cuſtodit te. ¶ Pſalmus. cxx. in quo monet fideles recurrere ad ſanctos.

LEuaui oculos meos in mōtes: vnde veniet auxilium michi.

Auxilium meū a dn̄o: ꝗ fecit celum ⁊ terram.

Non det in commotionem pedem tuum: neqꝫ dormitet qui cuſtodit te.

Ecce non dormitabit neqꝫ dormiet: qui cuſtodit iſrael, Dominus cuſtodit te domin⁹ protectio tua: ſuper manum dexteram tuam.

Per diem ſol non vret te: neqꝫ luna per noctē.

Dominus cuſtodit te ab omni malo: cuſtodiat animam tuam dominus.

Dominus cuſtodiat introitum tuum et exitum tuum: ex hoc nunc et vſqꝫ in ſeculum.

Requiem eternā dona eis domine: et lux perpetua luceat eis. Antiphona. Dominus cuſtodit te ab omni malo: cuſtodiat animam tuam dominus. Antiphona. Si iniquitates.

¶ Pſalm⁹. cxxix. in quo monet ad penitentiā.

DE profundis clamaui ad te domine: domine exaudi vocem meam.

Fiant aures tue intendentes: in vocem deprecationis mee.

Si iniquitates obſeruaueris domine: domine quis ſuſtinebit?

Quia apud te propitiatio eſt: ⁊ propter legem tuam ſuſtinui te domine.

Suſtinuit anima mea in verbo eius: ſperauit anima mea in domino.

A cuſtodia matutina vſqꝫ ad noctem: ſperet iſrael in domino.

Quia apud dominum misericordia: ⁊ copiosa apud eum redemptio.

Et ipse redimet israel: ex oībus iniq̄tatibꝰ eiꝰ.

Requiem eternam. an̄. Si iniq̄tates obseruaueris domine: dn̄e quis sustinebit. an̄. Opera.

¶ De mīa et veritate dei vbiq̄ꝫ percepta: ⁊ inuocatione diuini nōis in tribulatione. ps. cxxxvi.

Confitebor tibi domine ī toto corde meo quoniam audisti verba oris mei.

In cōspectu angelorū psallā tibi: adorabo ad templum sctm̄ tuum et confitebor nomini tuo

Super mīa tua et veritate tua: quoniam magnificasti super omne nomen sanctum tuum.

In quacūq̄ꝫ die īuocauero te exaudi me: multiplicabis in anima mea virtutem.

Cōfiteantur tibi domine omnes reges terre: quia audierunt omnia verba oris tui.

Et cantent in vijs domini: quoniam magna est gloria domini.

Quoniam excelsus dominus et humilia respicit: et alta a longe cognoscit.

Si ambulauero in medio tribulationis viuificabis me: et super irā īimicoꝝ meoꝝ extēdisti manum tuam: et saluum me fecit dextera tua.

Dn̄s retribuet pro me domine mīa tua in seculum: opera manuum tuarum ne despicias.

Requiem eternā dona eis domine: et lux perpetua luceat eis. ℣. A porta inferi. ℞. Erue domine animas eorum. Aña. Audiui vocem.

¶ Canticū beate Marie virginis. Luce cap. i.

Magnificat anima mea dominum.

Et exultauit ſpūs me⁹ in deo ſalutari meo. Qꝛ reſpexit hūilitatē ancille ſue: ecce eñ ex hoc beatā me dicēt oēs generationes.

Qꝛ fecit michi magna q̇ potens eſt: et ſanctuꝫ noīē ei⁹. Et miſericoꝛdia eius a pꝛogenie in pꝛogenies: timentibus eum.

Fecit potentiam in bꝛachio ſuo: diſperſit ſuperbos mente coꝛdis ſui.

Depoſuit potentes de ſede: ⁊ exaltauit hūiles

Eſurientes impleuit bonis: ⁊ diuites dimiſit inanes. Suſcepit iſrael puerū ſuum: recoꝛdatus miſericoꝛdie ſue.

Sicut locut⁹ eſt ad patres noſtros: abꝛahā et ſemini ei⁹ ī ſclā. Requiē. añ. Audiui vocē de celo dicentē: bti moꝛtui q̇ in dño moꝛiunt̄. Kyꝛie eleiſō. Xp̄e eleiſō. Kyꝛie eleiſō. Pr̄ nr̄. Aue ma.

De laude et regno dei eterno / meditatione ꝗ moꝛtis: et ꝙ q̄diu viuim⁹ diuine laudes ſūt nobis decantande. Pſalmus. cxlv.

Lauda anima mea dñm / laudabo dñm ī vita mea: pſallā deo meo q̄diu fuero.

Nolite cōfidere in pꝛincipibus: in filijs hominum in quibus non eſt ſalus.

Exibit ſpūs eius et reuertetur in terrā ſuā: in illa die peribunt omnes cogitationes eoꝝ.

Beatus cuius deus iacob adiutoꝛ ei⁹ / ſpes ei⁹ in domino deo ipſius qui fecit celum ⁊ terram: mare et omnia que in eis ſunt.

Qui cuſtodit veritatem in ſclm / facit iudiciū

iniuriā patiētibꝰ: dat eſcā eſurientibus.
Dn̄s ſoluit compeditos: dn̄s illuminat cecos
Dn̄s erigit eliſos: dn̄s diligit iuſtos.
Dn̄s cuſtodit aduenas pupillum et viduam ſuſcipiet: ⁊ vias peccatoꝛum diſperdet.
Regnabit dn̄s in ſecl̄a deꝰ tuꝰ ſion: in gn̄atione ⁊ gn̄ationē. ℣. Requiē eternā dona eis dn̄e. ℟. Et lux ꝑpetua luceat eis. ℣. A poꝛta inferi. ℟. Erue dn̄e aīas eoꝝ. ℣ꝰ. Credo videre bona dn̄i. ℟. In terra viuētiū. Dn̄e exaudi oꝛationē meā. Et clamoꝛ meus ad te veniat. Oꝛemus.

Deus cui pꝛopꝛium eſt miſereri ſemꝑ et parcere te ſupplices depꝛecamur ꝓ anima famuli tui N. quaꝫ hodie de hoc ſeculo migrare iuſſiſti: vt nō tradas eam in manus inimici / nec obliuiſcaris in finem: ſed iubeas illā ab angelis ſanctis ſuſcipi / atq; ad regionē viuoꝛum perduci: et quia in te ſperauit ⁊ credidit ſanctoꝝ tuoꝝ mereatur ſocietate letari.

Deus cui ꝓpꝛium eſt miſereri ſemper et parcere / pꝛopitiare animabus famulorum famularumq; tuarū et omnia eoꝛum peccata dimitte: vt moꝛtꝫ vinculis abſoluti trāſire mereantur ad vitam. Per. Oꝛatio.

Deus indulgētiaꝝ dn̄e da aīe famuli tui vel famule tue N. cuiꝰ anniuerſariū depoſitionis diē cōmemoꝛamꝰ: refrigerij ſedem quietis beatitudinē ⁊ luminis claritatem.

Deus qui iter apoſtolicos ſacerdotes famulos tuos ſacerdotali dignitate cēſe-

ri feciſti: preſta queſumus vt quorū vicem ad horam gerebant in terris / eorum perpetuo cōſortio letentur in celis. Oratio.

Deus venie largitor et humane ſalutis amator: q̄s clementiā tuam vt noſtrarum congregationum fratres ⁊ ſorores qui ex hoc ſeculo trāſierūt (intercedente beata maria ſemper virgine et beato michaele archangelo cū omnib⁹ ſanctis tuis) ad perpetue beatitudinis conſortium peruenire concedas.

Fideliū deus omniū conditor et redemptor / animabus oīm fidelium defunctorū remiſſionē cunctorū tribue pctōꝝ: vt indulgētiā quā ſemꝑ optauerūt / piis ſupplicationibus conſequantur. Qui viuis ⁊ regnas deus. Per oīa ſecula ſeculoꝝ. Amen. Aña. Dirige

¶ Oratio ad deū ꝑ paratis hoſtiū iſidiis declinādis: ⁊ q̄ a deo odio habent explicatio. Pſ. v.

Verba mea auribus percipe domine: intellige clamorem meum.

Intēde voci orōnis mee: rex me⁹ ⁊ de⁹ meus.

Qm̄ ad te orabo dñe: mane exaudies vocem meam. Mane aſtabo tibi et videbo: quoniam non deus volens iniquitatem tu es.

Neq̄ habitabit iuxta te malignus: neq̄ permanebunt iniuſti ante oculos tuos.

Odiſti omnes qui operantur iniquitatē: perdes omnes qui loquuntur mendacium.

Virum ſanguinū et doloſum abominabitur dñs: ego autem in multitudine mīe tue.

Introibo in domum tuam: adoꝛabo ad templum sanctum tuum in timoꝛe tuo.

Dñe deduc me in iustitia tua ꝓpter inimicos meos: dirige in conspectu tuo viam meam.

Quoniã nõ est ĩ oꝛe eoꝝ ṽitas: coꝛ eoꝝ vanũ est.

Sepulchꝛũ patens est guttur eoꝛum: linguis suis dolose agebant / iudica illos deus.

Decidãt a cogitationibus suis / secundũ multitudinem impietatum eoꝛum expelle eos: quoniam irritauerunt te domine.

Et letentur omnes qui sperant in te: in eternũ exultabunt et habitabis in eis.

Et gloꝛiabuntur in te omnes qui diligunt nomen tuum: quoniam tu benedices iusto.

Dñe vt scuto bone voluntatis tue: coꝛonasti nos. Requiẽ eternã. Añа. Dirige domine deus meus in conspectu tuo viã meã. Añ. Conuertere. ¶ Psalmus .vj. in quo monet peccatoꝛem ad penitentiam timoꝛe futuri iudicij.

Domine ne in furoꝛe tuo arguas me: neq; in ira tua coꝛripias me.

Miserere mei dñe qm̃ infirmus sum: sana me domine quoniam conturbata sunt ossa mea.

Et aĩa mea turbata est valde: sed tu dñe vsq; quo. Conuertere dñe et eripe animã meam: saluum me fac propter misericoꝛdiam tuam.

Quoniam nõ est in moꝛte qui memoꝛ sit tui: in inferno autem quis confitebitur tibi.

Laboꝛaui in gemitu meo / lauabo per singulas noctes lectum meum: lachꝛymis meis stra

tum meum rigabo.

Turbatus eſt a furoꝛe oculus meus: inueteraui inter omnes inimicos meos.

Diſcedite a me omnes qui operamini iniquitatem: qm̄ exaudiuit dñs vocem fletus mei.

Exaudiuit dominus depꝛecationem meā: dominus oꝛationem meam ſuſcepit.

Erubeſcāt et cōturbent̄ vehemēter oēs inimici mei: cōuertātur et erubeſcāt valde velociter.

Requiē eternā. ān. Cōuertere dñe et eripe animā meā: qm̄ nō eſt in moꝛte qui memoꝛ ſit tui. ān. Nequādo. ¶ Oꝛatio inſontis et innocētis in quē maligni machinātur cōſiliū: vt ab eoꝛū manib⁹ diuino auxilio eripiatur. Pſalm⁹. vij.

Domine de⁹ meus ĩ te ſperaui: ſaluū me fac ex oīb⁹ ꝑſequentib⁹ me et libera me.

Nequando rapiat vt leo aīam meā: dum non eſt qui redimat neq; qui ſaluū faciat.

Domine deus meus ſi feci iſtud: ſi eſt iniquitas in manibus meis.

Si reddidi retribuentibus mihi mala: decidā merito ab inimicis meis inanis.

Perſequatur inimicus animā meam/ et compꝛehendat et conculcet in terra vitam meam: ⁊ gloꝛiam meam in puluerem deducat.

Exurge domine in ira tua: et exaltare in finibus inimicoꝛum meoꝛum.

Et exurge dñe de⁹ meus in pꝛecepto qđ mandaſti: et ſynagoga populoꝛū circundabit te.

Et pꝛopter hanc in altum regredere: dominus iudicat populos.

Iudica me domine ſecundũ iuſtitiam meam: et ſecundum innocentiam meam ſuper me.

Conſumetur nequitia peccatoꝛum et diriges iuſtum: ſcrutans coꝛda et renes deus.

Iuſtum adiutoꝛium meum a domino: qui ſaluos facit rectos coꝛde.

Deus iudex iuſtus foꝛtis ⁊ patiens: nunquid iraſcitur per ſingulos dies?

Niſi conuerſi fueritis / gladium ſuum vibꝛauit: arcum ſuum tetendit et parauit illum.

Et in eo parauit vaſa moꝛtis: ſagittas ſuas ardentibus effecit.

Ecce parturiit iniuſtitiam cõcepit doloꝛem: et peperit iniquitatem.

Lacum aperuit et effodit eum: et incidit in foueam quam fecit.

Cõuertetur doloꝛ eius in caput eius: et in verticem ipſius iniquitas eius deſcendet.

Cõfiteboꝛ domino ſecundũ iuſtitiam eius: et pſallam nomini domini altiſſimi.

℟. equiẽ eternã dona eis domine. Antiphona.

Nequãdo rapiat vt leo animã meã: dum non eſt qui redimat necꝫ qui ſaluũ faciat. ℣. A poꝛta inferi. ℟. Erue domine animas eoꝛum. Pater noſter. Aue maria. Et ne nos inducas i tentationem. Sed libera. Lectio pꝛima.

Parce michi domine: nichil enĩ ſunt dies mei. Quid eſt homo quia magnificas eum: aut quid apponis erga eum coꝛ tuum? Vi ſitas eum diluculo: ⁊ ſubito pꝛobas illū. Uſqꝫquo non parcis michi: nec dimittis me vt glutiam ſaliuam meam? Peccaui. Quid faciā tibi o cuſtos hominum? Quare poſuiſti me contrarium tibi: et factus ſum michimetipſi grauis? Cur non tollis peccatum meum: et quare non aufers iniquitatem meam? Ecce nunc in puluere doꝛmio: ⁊ ſi mane me queſieris nō ſubſiſtam. ℟. Credo ꝙ redemptoꝛ me⁹ viuit: et in nouiſſimo die de terra ſurrecturus ſum. Et in carne mea videbo deum ſaluatoꝛem meum. ℣. Queꝫ viſurus ſum egoipſe et non alius: ⁊ oculi mei cōſpecturi ſunt. Et in carne mea videbo deum ſaluatoꝛem meum.

Lectio ſecunda.

TEdet animam meam vite mee: dimittā aduerſum me eloquium meū. Loquar in amaritudine anime mee: dicam deo / noli me condemnare. Indica michi cur me ita iudices. Nunquid bonum tibi videtur ſi calumnieris ⁊ oppꝛimas me opus manuum tuarum: ⁊ conſilium impioꝛuꝫ adiuues? Nunquid oculi carnei tibi ſunt: aut ſicut videt hō et tu videbis? Nūquid ſicut dies hominis dies tui: et anni tui ſicut humana ſunt tempoꝛa: vt queras iniquitatem meā et peccatū meū ſcruteris: ⁊ ſcias quia nichil impiū fecerim? Cuꝫ ſit nemo ꝗ de manu tua poſſit eruere. ℟. Qui lazarū reſuſcitaſti a monumento fetidum. Tu eis domine dona requiē et locū indulgentie. ℣. Qui venturus es iudicare viuos et moꝛtuos ⁊ ſeculū per ignem

Tu eis dñe dona requiē ⁊ locū idulgētie. lc.iij.

Manus tue dñe fecerunt me: et plaſmauerunt me totū in circuitu: ⁊ ſic repēte pꝛecipitas me? Memento queſo ꝙ ſicut lutū feceris me: ⁊ in puluerem reduces me. Nonne ſicut lac mulſiſti me: et ſicut caſeum me coagulaſti? Pelle et carnibus veſtiſti me: oſſibus et neruis cōpegiſti me. Uitā ⁊miam tribuiſti mihi: ⁊ viſitatio tua cuſtodiuit ſpiñ meū. ℟. Dñe quando venerꝭ iudicare terrā vbi me abſcōdā a vultu ire tue? Quia peccaui nimis in vita mea. ℣. Cōmiſſa mea paueſco ⁊ ante te erubeſco: dum veneris iudicare noli me cōdemnare. Quia peccaui nimis. Aña. In loco paſcue. ¶ Gratiarū actio de beneficijs dei: pꝛeſertim cum tentationes deſunt et pꝛoſpera nobis aſſunt. p̃s.xxij.

Dominꝰ regit me et nichil michi deerit: in loco paſcue ibi me collocauit.

Super aquā refectionis educauit me: animaꝫ meam cōuertit. Deduxit me ſuper ſemitas iuſtitie: pꝛopter nomen ſuum.

Nam et ſi ambulauero in medio vmbꝛe moꝛtis: non timebo mala q̄m tu mecum es.

Uirga tua ⁊ baculꝰ tuꝰ: ipſa me ꝯſolata ſunt.

Paraſti in conſpectu meo menſam: aduerſus eos qui tribulant me.

Impinguaſti in oleo caput meum: ⁊ calix meus inebꝛians ꝙ̄ pꝛeclarus eſt.

Et miſericoꝛdia tua ſubſequetur me: omnibꝰ diebus vite mee.

Et vt inhabitem in domo domini in longitudinem dierũ. Requiem eternam. Antiphona. In loco paſcue ibi me collocauit. aña. Delicta.

¶ Oratio fidelium opem a deo poſcentiũ cum ab inimicis irritantur: ⁊ ad diuinã benignitatem confugientium. Pſalmus.xxiiij.

AD te domine leuaui animã meaꝫ: deus meus in te confido non erubeſcam.

Neqꝫ irrideant me inimici mei: etenĩ vniuerſi qui ſuſtinent te non confundentur.

Cõfundantur oẽs iniqua agẽtes: ſuperuacue.

Uias tuas domine demonſtra michi: ⁊ ſemitas tuas edoce me.

Dirige me in veritate tua et doce me: quia tu es deus ſaluator meus/ et te ſuſtinui tota die.

Reminiſcere miſerationũ tuaꝝ domine: et miſericordiarum tuarum que a ſeculo ſunt.

Delicta iuuentutis mee: et ignorantias meas ne memineris.

Secundum miſericordiã tuam memento mei tu: propter bonitatem tuam domine.

Dulcis ⁊ rectus dominus: propter hoc legem dabit delinquentibus in via.

Diriget mãſuetos ĩ iudicio: docebit mites vias ſuas. Uniuerſe vie dñi miã ⁊ veritas: req̇rentibus teſtamentũ eius et teſtimonia eius.

Propter nomen tuum domine propitiaberis peccato meo: multum eſt enim.

Quis eſt homo qui timet dñm: legem ſtatuit ei in via quam elegit.

Anima eius in bonis demoꝛabitur: et semen eius hereditabit terram.

Firmamentū est dominus timentibꝰ eū: et testamentum ipsius vt manifestetur illis.

Oculi mei semper ad dominuz: quoniam ipse euellet de laqueo pedes meos.

Respice in me et miserere mei: quia vnicus et pauper sum ego.

Tribulationes coꝛdis mei multiplicate sunt: de necessitatibus meis erue me.

Vide humilitatem meā et laboꝛem meum: et dimitte vniuersa delicta mea.

Respice inimicos meos quoniā multiplicati sunt et odio iniquo oderunt me.

Custodi animam meam et erue me non erubescam quoniam speraui in te.

Innocentes et recti adheserūt michi: qꝛ sustinui te. Libera deus israel: ex oībus tribulationibus suis. Requiē eternam. Aña. Delicta iuuentutis mee: ⁊ ignoꝛantias meas ne memineris domine. Aña. Credo videre. ¶ De securitate chꝛisti in tribulatione: et fiducia ī deo solo habenda grassantibus in nos inimicis. Ps. xxvj.

Dominus illuminatio mea et salꝰ mea: quem timebo.

Dñs pꝛotectoꝛ vite mee: a quo trepidabo.

Dum appꝛopiant super me nocētes: vt edāt carnes meas.

Qui tribulant me inimici mei: ipsi infirmati sunt et ceciderunt.

SANCTE GEORGI

Si conſiſtant aduerſum me caſtra: non timebit coꝛ meum.

Si exurgat aduerſuz me pꝛeliū: in hoc ego ſperabo. Unaz petij a dn̄o hanc requiram: vt inhabitē in domo dn̄i omnibus diebus vite mee.

Ut videā voluntatē dn̄i: et viſitē tēplū eius.

Qm̄ abſcōdit me ī tabernaculo ſuo: in die maloꝛū pꝛotexit me in abſcōdito tabernaculi ſui.

In petra exaltauit me: et nunc exaltauit caput meum ſuper inimicos meos.

Circuiui ⁊ imolaui in tabernaculo eiꝰ hoſtiā vociferationis: cātabo et pſalmū dicā domino.

Exaudi domine vocē meam qua clamaui ad te: miſerere mei et exaudi me.

Tibi dixit coꝛ meum/ exquiſiuit te facies mea faciem tuam domine requiram.

Non auertas faciem tuam a me: ne declines in ira a ſeruo tuo.

Adiutoꝛ meus eſto ne derelinquas me: neqꝫ deſpicias me deus ſalutaris meus.

Quoniā pater meus et mater mea dereliquerunt me: dominns autem aſſumpſit me.

Legem pone michi dn̄e in via tua: ⁊ dirige me in ſemita recta pꝛopter inimicos meos.

Ne tradideris me in animas tribulantiū me/ quoniam inſurrexerunt in me teſtes iniqui: et mentita eſt iniquitas ſibi.

Credo videre bona domini: in terra viuentiū.

Expecta dominū viriliter age: cōfoꝛtetur coꝛ tuum ⁊ ſuſtine dominū. Requiē eternā. Aña.

Credo videre bona dñi in terra viuẽtiũ. ℣. In memoria eterna erit iuſtus. ℟. Ab auditione mala non timebit. Pater noſter. Lectio .iiii.

Quantas habeo iniquitates et pctã: ſcelera mea atq; delicta oſtende michi. Cur faciẽ tuã abſcõdis: et arbitraris me inimicum tuũ? Contra foliũ quod vento rapitur oſtẽdis potentiã tuã: ⁊ ſtipulã ſiccã perſequeris. Scribis enim contra me amaritudines: ⁊ conſumere me vis peccatis adoleſcẽtie mee. Poſuiſti in neruo pedez meũ: et obſeruaſti omnes ſemitas meas/ ⁊ veſtigia pedũ meoꝝ conſideraſti. Qui quaſi putredo conſumendus ſum: et quaſi veſtimentum quod comeditur a tinea. ℟. Heu michi domine quia peccaui nimis in vita mea: qd faciam miſer? vbi fugiaz niſi ad te: deus meus miſerere mei. Dum veneris in nouiſſimo die. ℣. Anima mea turbata eſt valde: ſed tu domine ſuccurre ei. Dum veneris. Lectio .v.

Homo natus de muliere/ breui viuens tẽpore: repletur multis miſerijs. Qui quaſi flos egreditur et conteritur ⁊ fugit velut vmbra: ⁊ nunq̃ in eodẽ ſtatu permanet. Et dignũ ducis ſuper huiuſcemodi aperire oculos tuos: et adducere eũ tecum in iudicium? Quis poteſt facere mundũ de immundo conceptuz ſemine? Nõne tu qui ſolus es? Breues dies hois ſunt: numerus mẽſiũ eius apud te eſt. Cõſtituiſti terminos eius: qui preteriri non poterũt. Recede ergo paulum ab eo vt quieſcat: donec optata ve-

niat/⁊ ſicut mercenarij dies eiꝰ. ℟. Ne recorderis pctā mea dn̄e. Dū veneris iudicare ſeculuꝫ per ignē. ℣. Dirige dn̄e deus meus in cōſpectu tuo viam meā. Dum veneris. Lectio .vj.

Quis michi hoc tribuat vt in inferno ꝓtegas me: et abſcōdas me donec pertrāſeat furor tuus: et conſtituas michi tempus in quo recorderis mei? Putas ne mortuus homo rurſum viuat? Cūctis diebus quibus nūc militо: expecto donec vēiat immutatio mea. Uocabis me: ⁊ ego reſpondebo tibi. Operi manuum tuarū porriges dexterā. Tu quidē greſſus meos dinumeraſti: ſed parce pctīs meis. ℟. Dn̄e ſecundū actū meū noli me iudicare: nihil dignuꝫ in cōſpectu tuo egi. Ideo deprecor maieſtatem tuā vt tu deus deleas iniquitatē meā. ℣. Amplius laua me dn̄e ab iniuſticia mea: ⁊ a delicto meo munda me quia tibi ſoli peccaui. Ideo deprecor. aṅ. Complaceat. ¶ Gratiarū actio de aduētu chriſti in mūdo: ⁊ pro liberatiōe a malis poſt lōgam expectationē. Pſalmus .xxxix.

Expectās expectaui dn̄m: ⁊ intendit michi.

Et exaudiuit preces meas: ⁊ eduxit me de lacu miſerie et de luto fecis.

Et ſtatuit ſupra petram pedes meos: et direxit greſſus meos.

Et immiſit in os meū canticum nouum: carmen deo noſtro.

Uidebūt multi ⁊ timebūt: et ſperabūt i dn̄o.

Beatus vir cuius eſt nomen dn̄i ſpes eius: et non reſpexit in vanitates et inſanias falſas.

Multa feciſti tu dñe deꝰ meus mirabilia tua: et cogitatiõibus tuis nõ eſt qui ſimilis ſit tibi.

Annunciaui et locutus ſum: multiplicati ſunt ſuper numerum.

Sacrificium et oblationẽ noluiſti: aures autem perfeciſti michi.

Holocauſtum et pro peccato non poſtulaſti: tunc dixi ecce venio.

In capite libri ſcriptum eſt de me vt facerem voluntatem tuam/deus meus volui: et legem tuam in medio cordis mei.

Annunciaui iuſtitiã tuã in eccleſia magna: ecce labia mea non prohibebo dñe tu ſciſti.

Iuſtitiã tuam non abſcondi in corde meo: veritatem tuam et ſalutare tuum dixi.

Non abſcondi miſericordiam tuam et veritatem tuam: a conſilio multo.

Tu autem domine ne longe facias miſerationes tuas a me: miſericordia tua ⁊ veritas tua ſemper ſuſceperunt me.

Quoniam circundederunt me mala quorum non eſt numerus: comprehenderũt me iniquitates mee et non potui vt viderem.

Multiplicate ſunt ſuper capillos capitis mei: et cor meum dereliquit me.

Complaceat tibi domine vt eruas me: domine ad adiuuandum me reſpice.

Confundantur et reuereantur ſimul qui querunt animam meam: vt auferãt eam.

Conuertantur retroꝛſum et reuereantur: qui volunt michi mala.
Ferant confeſtim confuſionem ſuam: qui dicunt michi euge euge.
Exultent et letentur ſuper te omnes querentes te: ⁊ dicant ſemper magnificetur dominus qui diligunt ſalutare tuum.
Ego vero mēdicus ſum et pauper: dominus ſollicitus eſt mei.
Adiutoꝛ meus ⁊ pꝛotectoꝛ meus tu es: deus meus ne tardaueris. Añ. Cōplaceat tibi dñe vt eruas me: dñe ad adiuuandū me reſpice. Ana. Sana dñe. ¶ De beatitudine inuitantium xp̄i paupertatem/ et felicitate eoꝝ qui pauperibꝰ miſericoꝛdiam impendunt. Pſalmus. xl.
Beatꝰ qui intelligit ſuper egenū et pauperē: in die mala liberabit eum dominꝰ.
Dominus conſeruet eum et viuificet eum et beatum faciat eum in terra: et non tradat eū in animā inimicoꝛum eius.
Dñs opē ferat illi ſuper lectū doloꝛis eiꝰ: vniuerſum ſtratū eius ꝟſaſti in infirmitate eius.
Ego dixi domine miſerere mei: ſana animā meam quia peccaui tibi.
Inimici mei dixerūt mala michi: quādo moríetur et peribit nomen eius?
Et ſi ingrediebatur vt videret vana loquebatur: coꝛ eius congregauit iniquitatem ſibi.
Egrediebatur foꝛas: et loquebatur in idipſm.
Aduerſum me ſuſurrabant omnes inimici

mei: aduerſum me cogitabant mala michi.

Verbū iniquū conſtituerunt aduerſum me: nunquid qui doꝛmit non adijciet vt reſurgat.

Etei hō pacis mee ī quo ſperaui: q̄ edebat panes meos magnificauit ſup me ſupplātationē.

Tu autē domine miſerere mei ⁊ reſuſcita me: et retribuā eis.

In hoc cognoui q̄m voluiſti me: q̄m nō gaudebit inimicus meus ſuper me.

Me autem pꝛopter innocentiam ſuſcepiſti: et confirmaſti in cōſpectu tuo in eternū.

Bn̄dict⁹ dn̄s de⁹ iſrl: a ſclo ⁊ in ſclm fiat fiat.

Requiē. aña. Sana dn̄e animā meā quia peccaui tibi. aña. Sitiuit. De deſiderio pioꝛū videndi deum/ et ardenti affectu ad celeſte regnū quando laceſſunt omnes inimici. Pſalm⁹. xlj.

Quēadmodū deſiderat ceruus ad fontes aquaꝝ: ita deſiderat aīa mea ad te de⁹.

Sitiuit anima mea ad deum fontem viuum: quando veniam et apparebo ante faciem dei?

Fuerūt michi lachꝛyme mee panes die ac nocte: dū dicitur michi quotidie vbi eſt deus tu⁹.

Hec recoꝛdatus ſum et effudi in me animam meam: quoniam tranſibo in locum tabernaculi admirabilis vſq; ad domum dei.

In voce exultationis et confeſſionis: ſonus epulātis. Quare triſtis es anima mea: et quare conturbas me?

Spera in deo q̄m adhuc confiteboꝛ illi: ſalutare vultus mei et deus meus.

Ad meipſum anima mea conturbata eſt: pꝛopterea memoꝛ ero tui de terra ioꝛdanis et hermonij a monte modico.

Abyſſus abyſſum inuocat: in voce cataractarum tuarum.

Oia excelſa tua ⁊ fluct⁹ tui ſuper me trāſierūt.

In die mandauit dominus miſericoꝛdiā ſuā: et nocte canticum eius.

Apud me oꝛatio deo vite mee: dicam deo ſuſceptoꝛ meus es.

Quare oblitus es mei / et quare contriſtatus incedo: dum affligit me inimicus?

Dum confringuntur oſſa mea expꝛobꝛauerunt michi: qui tribulant me inimici mei.

Dum dicunt michi per ſingulos dies: vbi eſt deus tu⁹? Quare triſtis es anima mea: ⁊ quare conturbas me?

Spera in deo quoniam adhuc confiteboꝛ illi: ſalutare vultus mei et deus meus.

Requiē eternā dona eis dñe: et lux perpetua luceat eis. Ā. Sitiuit aīa mea ad deū fontē viuuꝫ: quādo veniā ⁊ apparebo ante faciē dñi? ℣. Requiem eternam dona eis dñe ℟. Et lux perpetua luceat eis. Pater noſter.

Lectio. vij.

Spiritus meus attenuabit: dies mei bꝛeuiabuntur: et ſolū michi ſupereſt ſepulchꝛū. Non peccaui: ⁊ in amaritudinibus moꝛatur ocul⁹ me⁹. Libera me dñe et pone me iuxta te: et cuiuſuis manus pugnet contra me. Dies mei trāſierunt: cogitatiōes mee diſſipate ſunt

toꝛquẽtes coꝛ meũ. Noctem verterũt in diem: et rurſum poſt tenebꝛas ſpero lucem. Si ſuſtinuero infernus domus mea eſt: et in tenebꝛis ſtraui lectulum meum. Putredini dixi. Pater meus es: mater mea et ſoꝛoꝛ mea / vermibus. Ubi eſt ergo nunc pꝛeſtolatio mea: & patientia mea: Tu es domine deus meus. ℟. Peccanteꝫ me quotidie et non penitentem: timoꝛ moꝛtis conturbat me. Quia in inferno nulla eſt redemptio / miſerere mei deus & ſalua me. ℣. Deus in nomine tuo ſaluum me fac: & in virtute tua libera me. Quia in inferno nulla eſt redemptio: miſerere mei deus et ſalua me.

Lectio. viij.

PElli mee cõſumptis carnib⁹ adheſit os meum: et derelicta ſunt tantũmodo labia circa dentes meos. Miſeremini mei / miſeremini mei ſaltem vos amici mei: quia manus dñi tetigit me. Quare perſequimini me ſicut deus: et carnibus meis ſaturamini: Quis michi tribuat vt ſcribantur ſermones mei: Quis michi det vt exarentur in libꝛo ſtylo ferreo / aut plumbi lamina / vel celte ſculpantur in ſilice: Scio enim ꝙ redemptoꝛ meus viuit: et in nouiſſimo die de terra ſurrecturus ſum: & rurſuꝫ circundaboꝛ pelle mea: et in carne mea videbo deum ſaluatoꝛẽ meũ. Quem viſurus ſum ego ipſe / et oculi mei conſpecturi ſunt: & non alius. Repoſita eſt hec ſpes mea in ſinu meo. ℟. Requiem eternam dona eis dñe. Et lux perpetua luceat eis. ℣. Qui lazarum reſuſcitaſti a mo-

numento fetidum: tu eis domine dona requiē. Et lux perpetua luceat eis. Lectio .ix.

Quare de vulua eduxisti me: qui vtinam consumptus essem: ne oculus me videret. Fuissem quasi non essem: de vtero translatus ad tumulū. Nunquid non paucitas dierū meorum finietur breui? Dimitte ergo me domine vt plāgam paululum dolorem meū: anteq̄ vadam ⁊ non reuertar ad terram tenebrosam: et opertam mortis caligine. Terram miserie ⁊ tenebrarum: vbi vmbra mortis ⁊ nullus ordo: sed sempiternus horror inhabitans. ℟. Libera me domine de morte eterna in die illa tremēda. Quando celi mouendi sunt et terra. Dum veneris iudicare seculum per ignem. ℣. Dies illa dies ire/calamitatis ⁊ miserie: dies magna et amara valde. Quando celi mouendi sunt et terra. ℣. Quid ergo miserrimus quid dicam vel quid faciam/dum nil boni perferam ante tantum iudicem? Dum veneris iudicare seculum per ignem. ℣. Nunc christe te petimus miserere quesum⁹: qui venisti redimere perditos/ noli damnare redemptos. Libera me domine de morte eterna. ⁊ cetera. ℟. Libera me domine de penis inferni. Qui portas ereas confregisti et visitasti infernum: et dedisti eis lumen vt viderent te qui erant in penis tenebrarum. ℣. Clamantes ⁊ dicentes aduenisti redemptor noster. Qui portas ereas confregisti et visitasti infernum: et dedisti eis lumen vt viderent

te qui erant in penis tenebrarum ℣. Requieſcāt in pace. ℟. Amē. Antiphona. Exultabūt

¶ Pſalmus .l. in quo propheta monet peccatorem exemplo ſui ad penitentiam.

Miſerere mei deus ſecundum magnam miſericordiam tuam.

Et ſecūdum multitudinem miſerationū tuarum: dele iniquitatem meam.

Amplius laua me ab iniquitate mea: et a peccato meo munda me.

Quoniam iniquitatem meam ego cognoſco: et peccatum meum contra me eſt ſemper.

Tibi ſoli peccaui/et malū coram te feci: vt iuſtificeris in ſermōib⁹ tuis/et vincas cū iudicaris.

Ecce enim in iniquitatibus conceptus ſum: et in peccatis concepit me mater mea.

Ecce enim veritatem dilexiſti: incerta et occulta ſapientie tue manifeſtaſti michi.

Aſperges me domine hyſopo et mūdabor: lauabis me/et ſuper niuem dealbabor.

Auditui meo dabis gaudium et letitiam: et exultabunt oſſa humiliata.

Auerte faciem tuam a peccatis meis: et omnes iniquitates meas dele.

Cor mundum crea in me deus: et ſpiritum rectum innoua in viſceribus meis.

Ne proiicias me a facie tua: et ſpiritum ſanctum tuum ne auferas a me.

Redde michi letitiam ſalutaris tui: et ſpiritu principali confirma me.

Docebo iniquos vias tuas: ⁊ impij ad te conuertentur.

Libera me de ſanguinibus deus deus ſalutis mee: et exaltabit lingua mea iuſtitiam tuam.

Domine labia mea aperies: et os meū annunciabit laudem tuam.

Quoniam ſi voluiſſes ſacrificium dediſſem: vtiqꝫ holocauſtis non delectaberis.

Sacrificium deo ſpiritus contribulatus: coꝛ contritum et humiliatum deus non deſpicies.

Benigne fac domine in bona voluntate tua ſion: vt edificentur muri hieruſalem.

Tunc acceptabis ſacrificium iuſtitie oblationes et holocauſta: tunc imponent ſuper altare tuum vitulos. Requiē eternam. Aña. Exultabunt dño oſſa humiliata. aā. Exaudi domine.

¶ De baptiſmo et alimento noue legis / omniūqꝫ gētium ad fidei veritatem vocatione per euangelij pꝛedicationem. Pſalmus. lxiiij.

Te decet hymnus de⁹ in ſion: ⁊ tibi reddetur votum in hieruſalem.

Exaudi de⁹ oꝛonē meā: ad te oīs caro veniet.

Verba iniquoꝛum pꝛeualuerunt ſuper nos: et impietatibus noſtris tu pꝛopitiaberis.

Beatus quem elegiſti et aſſumpſiſti: inhabitabit in atrijs tuis.

Replebimur in bonis domus tue: ſanctum eſt templum tuum mirabile in equitate.

Exaudi nos deus ſalutaris noſter: ſpes omnium finium terre et in mari longe.

Preparans montes in virtute tua accinctus potentia: qui conturbas profundum maris ſonum fluctuum eius.

Turbabuntur gentes et timebunt qui habitant terminos a ſignis tuis: exitus matutini ⁊ veſpere delectabis.

Viſitaſti terram ⁊ inebriaſti eam: multiplicaſti locupletare eam.

Flumen dei repletum eſt aquis: paraſti cibuꝫ illorum quoniam ita eſt preparatio eius.

Riuos eius inebrians multiplica genimina eius: in ſtillicidijs eius letabitur germinans.

Bndices corone anni benignitatis tue: et campi tui replebuntur vbertate.

Pingueſcent ſpecioſa deſerti: et exultatiōe colles accingentur.

Induti ſunt arietes ouium et valles abundabūt frumēto: clamabunt eteñ hymnū dicent.

Requiem eternam. Aña. Exaudi domine orationē meam: ad te omnis caro veniet. aña. Me ſuſcepit. ¶ Pſalmus. lxij. in quo monet recte conuerſari in medio nationis praue.

Deus deus meus: ad te de luce vigilo.

Sitiuit in te anima mea: q̃ multipliciter tibi caro mea.

In terra deſerta inuia et inaquoſa ſic in ſancto apparui tibi: vt viderem virtutem tuam ⁊ gloriam tuam.

Quoniā melior eſt miſericordia tua ſuper vitas: labia mea laudabunt te.

Sic benedicā te in vita mea: et in nomine tuo leuabo manus meas.

Sicut adipe et pinguedine repleatur anima mea: & labijs exultationis laudabit os meum.

Sic memor fui tui ſuper ſtratū meū/in matutinis meditabor in te: qꝛ fuiſti adiutor meus.

Et in velamento alarū tuarū exultabo/adheſit anima mea poſt te: me ſuſcepit dextera tua.

Ipſi vero in vanum queſierunt animam meam introibunt in inferiora terre: tradentur in manus gladij partes vulpium erunt.

Rex vero letabitur in deo laudabūtur omnes qui iurant in eo: quia obſtructū eſt os loquentium iniqua. ¶ Pſalmus.lxvj.in quo propheta monet ad laudem dei et bene operandum.

Deus miſereatur noſtri et benedicat nobis: illuminet vultum ſuū ſuper nos et miſereatur noſtri.

Ut cognoſcamus in terra viam tuam: in omnibus gentibus ſalutare tuum.

Confiteantur tibi populi deus: confiteantur tibi populi omnes.

Letentur et exultent gentes qm̄ iudicas populos in equitate: et gentes in terra dirigis.

Confiteantur tibi populi deus/confiteantur tibi populi omnes: terra dedit fructum ſuum.

Benedicat nos deus deus noſter/ bñdicat nos deus: et metuant eum omnes fines terre.

Requiē. añ. Me ſuſcepit dextera tua dñe. aña. A porta īferi. ¶ De breuitate & inopinata ſuc-

ceſſione humane vite: ⁊ deo non poſt moꝛtẽ ſed vita adhuc ſuperſtite laudãdo. Eſaie.xxxviij.

EGo dixi in dimidio dierum meoꝛum: vadam ad poꝛtas inferi.

Queſiui reſiduũ annoꝛum meoꝛũ: dixi non videbo dominũ deum in terra viuentium.

Nõ aſpiciã hoĩem vltra: et habitatoꝛẽ q̄etis.

Generatio mea ablata eſt et conuoluta eſt a me: quaſi tabernaculum paſtoꝛum.

Preciſa eſt velut a texente vita mea / dum adhuc oꝛdirer ſuccidit me: de mane vſq; ad veſperam finies me.

Sperabam vſq; ad mane: quaſi leo ſic contriuit omnia oſſa mea.

De mane vſq; ad veſperã finies me/ ſicut pullꝰ hirũdinis ſic clamabo: meditaboꝛ vt colũba.

Attenuati ſũt oculi mei: ſuſpiciẽtes in excelſo

Domine vim patioꝛ reſponde pꝛo me: quid dicam aut quid reſpondebit michi cum ipſe fecerim.

Recogitabo tibi omnes annos meos: in amaritudine anime mee.

Domine ſi ſic viuitur et in talibus vita ſpiritus mei/ coꝛripies me et viuificabis me: ecce in pace amaritudo mea amariſſima.

Tu aũt eruiſti aĩam meã vt nõ periret: pꝛoiecisti poſt tergum tuum omnia peccata mea.

Quia non infernus cõfitebitur tibi neq; moꝛs laudabit te: non expectabunt qui deſcendunt in lacum veritatem tuam.

Uiuens viuens ipſe confitebitur tibi ſicut et

ego hodie: pater filijs notā faciet veritatē tuā.
Dñe ſaluū me fac: et pſalmos noſtros cantabimus cunctis diebus vite noſtre in domo dñi.
Requiem eternam. an. A porta inferi erue domine animā meā. an. Omnis ſpūs. ℭ Pſalm. cxlviij. In quo monet ad laudandum deum.

Laudate dominuꝫ de celis: laudate eum in excelſis.
Laudate eū omnes angeli eius: laudate eum omnes virtutes eius.
Laudate eum ſol et luna: laudate eum omnes ſtelle et lumen.
Laudate eum celi celoꝛum: et aque que ſuper celos ſunt laudent nomen domini.
Quia ipſe dixit et facta ſunt: ipſe mandauit et creata ſunt.
Statuit ea in eternū et in ſeculum ſeculi: preceptum poſuit et non pꝛeteribit.
Laudate dñm de terra dꝛacones ⁊ oēs abyſſi.
Ignis grando nix glacies ſpiritus pꝛocellaꝝ: que faciunt verbum eius.
Montes et oēs colles: ligna fructifera et oēs cedꝛi. Beſtie et vniuerſa pecoꝛa: ſerpentes ⁊ volucres pēnate. Reges terre ⁊ omnes populi: pꝛincipes et omnes iudices terre.
Iuuenes et virgines ſenes cū iunioꝛibus laudent nomen dñi: qꝛ exaltatū eſt nomē eiꝰ ſolius.
Confeſſio eius ſuper celum et terram: et exaltauit coꝛnu populi ſui.
Hymnus omnibus ſanctis eius: filijs iſrael

populo appꝛopinquanti sibi.

¶ Psalmus. cxlix. in quo monet ad laudem dei.

CAntate domino canticum nouum: laus eius in ecclesia sanctoꝛum.

Letetur israel in eo qui fecit eum: et filie sion exultent in rege suo.

Laudent nomen eius in choꝛo: in tympano et psalterio psallant ei.

Quia beneplacitū est domino in populo suo: et exaltauit mansuetos in salutem.

Exultabūt sc̄ti ī glīa: letabunt ī cubilib⁹ suis

Exultationes dei in gutture eoꝛum: et gladij ancipites in manibus eoꝛum.

Ad faciendam vindictam in nationibus: increpationes in populis.

Ad alligandos reges eoꝛum in compedibus: et nobiles eoꝛum in manicis ferreis.

Ut faciāt in eis iudiciū cōscriptū: glīa hec est oīb⁹ sanctis ei⁹. ¶ Psalmus. cl. in quo monet ad laudē dei propter beneficiū gloꝛificationis.

LAudate dominum in sanctis eius: laudate eum in firmamento virtutis eius.

Laudate eū in virtutibus eius: laudate eum secundum multitudinem magnitudinis eius.

Laudate eum in sono tube: laudate eū in psalterio et cithara.

Laudate eum in tympano et choꝛo: laudate eum in choꝛdis et oꝛgano.

Laudate eū ī cymbalis bn̄sonantib⁹ laud̄ eū in cymbalis iubilationis: oīs spūs laudet dn̄z.

Requiē. añ. Oīs ſpūs laudet dñm. ℣ Requiē eternā dona eis dñe. ℟ Et lux perpetua luceat eis. añ. Ego ſum. ¶ Cāticū zacharie. Luce. j

Benedictus dominꝰ deus iſrael: quia viſitauit et fecit redemptionem plebis ſue.

Et erexit cornu ſalutis nobis: in domo dauid pueri ſui.

Sicut locutus eſt per os ſanctorū: qui a ſeculo ſunt prophetarum eius.

Salutem ex inimicis noſtris: et de manu omnium qui oderunt nos.

Ad faciendam miſericordiam cum patribus noſtris: et memorari teſtamenti ſui ſancti.

Iuſiurandum quod iurauit ad abraham patrem noſtrum daturum ſe nobis.

Ut ſine timore de manu inimicorum noſtrorum liberati ſeruiamus illi.

In ſanctitate et iuſtitia coram ipſo: omnibus diebus noſtris.

Et tu puer propheta altiſſimi vocaberis: preibis enim ante faciem domini parare vias eius.

Ad dandam ſciētiam ſalutis plebi eius: in remiſſionem peccatorum eorum.

Per viſcera miſericordie dei noſtri: in quibus viſitauit nos oriens ex alto.

Illuminare his q̄ in tenebris ⁊ ī umbra mortis ſedēt: ad dirigēdos pedes nr̄os in viā pacis.

Requiē. añ. Ego ſum reſurrectio et vita: q̄ credit in me etiā ſi mortuus fuerit viuet: ⁊ omnis qui viuit ⁊ credit in me, nō morietur in eternū.

Kyrie eleison. Xp̄e el. Kyrie el. Pater noster.

De reductione xp̄i ab inferis / et liberatione fideliū a malis q̄bus ante premebātur. ps. xxix.

Exaltabo te dñe qm̃ suscepisti me: nec delectasti inimicos meos super me.

Domine deus meus clamaui ad te: et sanasti me.

Domine eduxisti ab inferno animam meam: saluasti me a descendentibus in lacum.

Psallite domino sancti eius: ⁊ confitemini memorie sanctitatis eius.

Qm̃ ira ĩ ĩdignatiõe ei⁹: ⁊ vita ĩ volũtate ei⁹.

Ad vesperum demorabitur fletus: et ad matutinum leticia.

Ego autem dixi in abundantia mea: non mouebor in eternum.

Domine in volũtate tua: prestitisti decori meo virtutem. Auertisti faciem tuam a me: et factus sum conturbatus.

Ad te dñe clamabo: et ad deū meū dep̄cabor.

Que vtilitas in sanguine meo: dum descendo in corruptionem.

Nunquid confitebitur tibi puluis: aut annunciabit veritatem tuam.

Audiuit dominus et misertus est mei: dominus factus est adiutor meus.

Cõuertisti planctū meū in gaudiū michi: conscidisti saccum meum et circūdedisti me leticia.

Ut cantet tibi gloria mea ⁊ non compungar: domine deus meus in eternum confitebor tibi.

Requiem eternā dona eis domine: et lux perpetua luceat eis. ℣. A porta inferi. ℟. Erue domine animas eorum. ℣. Credo videre bona domini. ℟. In terra viuentium. Oremus.

Deus cui propꝛium eſt miſereri ſemper ⁊ parcere propitiare animabus famulorum famularumq; tuarum: et omnia eorum pecca ta dimitte/ vt mortis vinculis abſoluti/ tranſire mereantur ad vitam. Qui viuis.

Omnipotens ſempiterne deus: cui nunq̃ ſine ſpe mīe ſupplicatur: propitiare anime famuli tui vel famule tue N. vt qui vel que de hac vita in tui nominis confeſſione deceſſit/ ſanctorum tuorum numero facias aggregari.

Deus cuius mīe nō eſt numerus/ ſuſcipe pro animabus famulorū tuoruʒ pontificum preces noſtras: ⁊ lucis eis letitieq; regionem in ſanctorum tuorum ſocietate concede.

Inclina domine aurē tuam ad preces noſtras/ quibus mīam tuam ſupplices deprecamur: vt animas famulorum famularūq; tuarum quas de hoc ſeculo migrare iuſſiſti/ in pacis ac lucis regione conſtituas: ⁊ ſanctorum tuorum iubeas eſſe conſortes. Per christu

Animabus queſumus dn̄e omniū fidelium defunctorum oratio proficiat ſupplicantiū: vt eas a peccatis oībus exuas/ ⁊ tue redemptionis facias eſſe participes. Qui cum deo patre et ſpū ſctō viuis ⁊ regnas deus. Per omnia ſecula ſeculorum. Amen. Requieſcant in pace. Amen. Pater noſter. Aue maria.

¶ In ferijs inter feſtum animarum ⁊ paſcha.

¶ De chriſti derelictione et deſcenſu ad inferos/et cum amici atqꝫ noti nos deſeruerũt pia ad deum oratio. Pſalmus.cxlj.

Voce mea ad dominũ clamaui: voce mea ad dominũ deprecatꝰ ſum.

Effundo in cõſpectu eiꝰ orationẽ meam: ⁊ tribulationẽ meam ante ipſum pronũcio.

In deficiẽdo in me ſpiritum meũ: et tu cognouiſti ſemitas meas.

In via hac q̃ ambulabam: abſconderũt ſuperbi laqueum michi.

Conſiderabam ad dexteram ⁊ videbam: ⁊ nõ erat qui cognoſceret me.

Perijt fuga a me: ⁊ nõ eſt q̇ reqͥrat aĩam meã.

Clamaui ad te dñe dixi tu es ſpes mea: portio mea in terra viuentiũ.

Intende ad deprecationem meam: quia humiliatus ſum nimis.

Libera me a perſequentibus me: quia confortati ſunt ſuper me.

Educ de cuſtodia aĩam meã ad cõfitẽdũ nomini tuo: me expectãt iuſti donec retribuas mihi.

Sancte et indiuidue trinitati/ ieſu chriſti crucifixi humanitati/ glorioſe marie virgini ſit ſempiterna gl̃ia ab omni creatura per infinita ſeculorum ſecula. Amen.

Benedictũ ſit dulce nomen domini noſtri ieſu chriſti: et glorioſe virginis marie matris eiꝰ in eternũ et vltra. Amen.

Nos cũ ꝓle pia: bñdicat virgo maria. Amen. Mundi ſaluator ſit nobis auxiliator. Amen. Et anime omnium fidelium defunctoruꝫ per miſericordiam dei requieſcant in pace. Amen. Da requiem cunctis deꝰ hic et vbiqꝫ ſepultis. Ut ſint in requie propter tua vulnera quinqꝫ. Amen. Sit laus deo/pax viuis/⁊ requies defunctis. Amẽ. Pater noſter. Aue maria. Credo in deũ. ~~¶ Johãnes papa. xij. cõceſſit oĩbꝰ dicentibꝰ orationẽ ſequẽtẽ tranſeũdo per cemiteriũ tot annos indulgẽtiarũ quot fuerũt ibi corpa inhumata a cõſtitutione ipſiꝰ cemiterij.~~ Oro.

Auete omnes anime fideles quarum corpora hic et vbiqꝫ requieſcunt in puluere. Dominꝰ noſter ieſus chriſtꝰ qui vos et nos redemit ſuo precioſiſſimo ſanguine/dignetur vos a penis liberare: ⁊ inter choros ſuorũ ſanctorum angelorum collocare: ibiqꝫ noſtri memores ſuppliciter exorare vt vobis aſſociemur et vobiſcum in celis coronemur. ℣. Non intres in iudicium cum animabꝰ ſeruorum tuorum. ℟. Quoniam non iuſtificabitur in conſpectu tuo omnis viuens. Oremus.

Domine ieſu chriſte ſalus et liberatio fidelium animarũ q̇ nõ veniſti animas perdere ſed ſaluare/et dare animã tuã in redẽptionẽ ꝑ multis: immẽſam clemẽtiã tuã ac ineffabilẽ miam tuam humiliter imploramꝰ: vt animas omniũ fideliũ defunctorum in penis purgatorij cruciatas/miſericorditer reſpicere digneris: et que iuſte pꝛo peccatis affligũtur tua benigniſſima pietate liberentur: ſubueniatqꝫ illis tua mia quas pꝛecioſo ſanguine tuo redemiſti. Et per merita beatiſſime gloꝛioſiſſimeqꝫ virginis marie et omniũ ſanctoꝛum et ſanctarum eas ab inferoꝛũ cruciatibus liberare: et inter animas ſanctoꝛũ tuoꝛum collocare digneris/ veſte quoqꝫ immoꝛtalitatis indui et paradiſi amenitate iubeas confoueri. Qui cum patre et ſpiritu ſancto viuis et regnas deus. Per omnia ſecula ſeculoꝛum. Amen.

¶ Hic incipiunt commẽdationes animarum.

¶ Ecce myſteriũ vobis dico. Omnes quidem reſurgemus: ſed non omnes immutabimur. In momẽto/ in ictu oculi/ in nouiſſima tuba. Canet enim tuba/ et moꝛtui reſurgent incoꝛrupti ⁊ cetera. Pꝛime ad Coꝛinthios. xv.

¶ Finale iudicium fiet in valle Joſaphat.

¶ Hic ieſus qui aſſumptus eſt a vobis in celũ/ ſic veniet quemadmodum vidiſtis eum euntem in celum. Actuum pꝛimo.

¶ Octonarie ſpirituales meditationes ad recognoſcendum que ſunt ſtudia pietatis ⁊ vite. Et eſt hec pſalmi poꝛtio pꝛimus octonarius. ſiue pꝛime ogdoadis ſpiritualis meditatio.

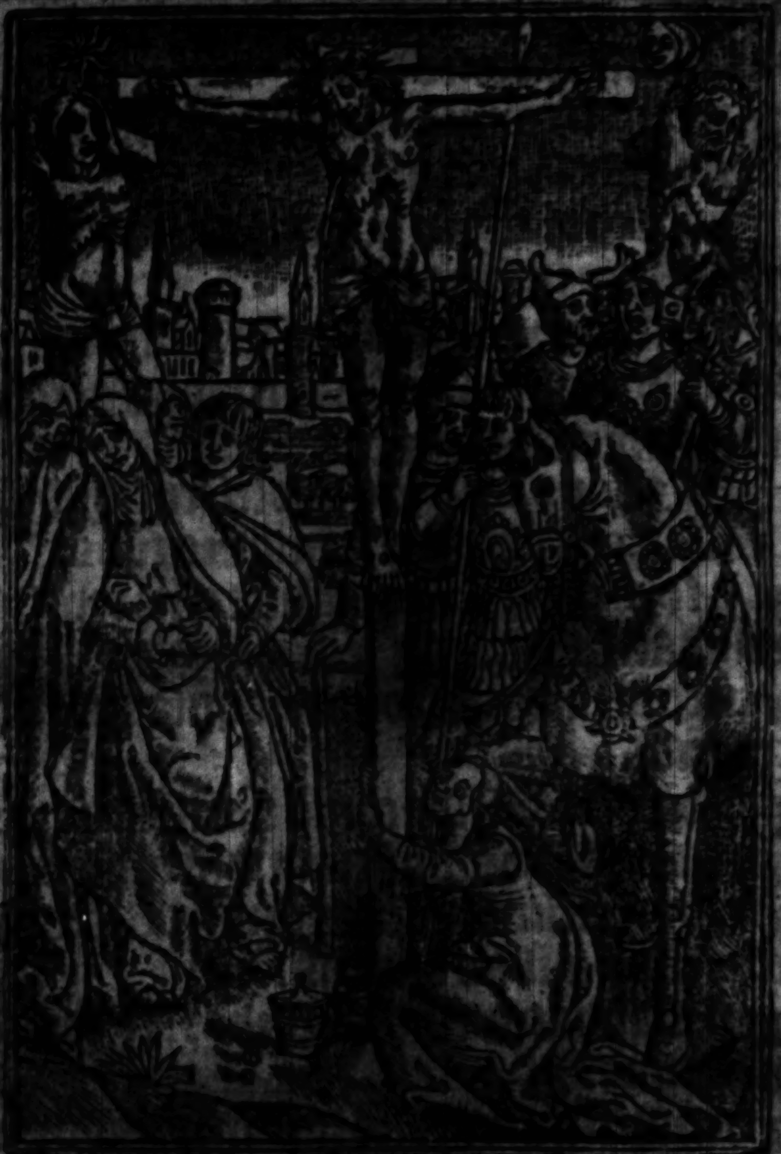

Beati immaculati in via: q
ambulant in lege domini.
Beati qui scrutãtur testimonia eius: in toto corde exquirunt eum.
Nõ eni qui operantur iniquitatem: in viis eius ambulauerunt.
Tu mandasti mãdata tua: custodiri ni

mis. Utinã dirigantur vie mee: ad cuſtodiendas iuſtificationes tuas.

Tunc non confundar: cum perſpexero in omnibus mandatis tuis.

Confiteboꝛ tibi in directione coꝛdis: in eo ꝙ didici iudicia iuſtitie tue.

Iuſtificationes tuas cuſtodiam: non me derelinquas vſqꝫquaqꝫ. ¶ Secundus octonarius/ et eius ſpiritualis meditatio.

In quo coꝛrigit adoleſcentioꝛ viã ſuam: in cuſtodiendo ſermones tuos.

In toto coꝛde meo exquiſiui te: ne repellas me a mandatis tuis.

In coꝛde meo abſcondi eloquia tua: vt nõ peccem tibi.

Benedict⁹ es dñe: doce me iuſtificationes tuas.

In labijs meis ꝓnũciaui: oĩa iudicia oꝛis tui.

In via teſtimonioꝛũ tuoꝛum delectatus ſum: ſicut in omnibus diuitijs.

In mandatis tuis exerceboꝛ: et conſiderabo vias tuas.

In iuſtificationibus tuis meditaboꝛ: nõ obliuiſcar ſermones tuos. ¶ Tertius octonarius ſiue tertie ogdoadis ſpiritualis meditatio.

Retribue ſeruo tuo viuifica me: et cuſtodiam ſermones tuos.

Reuela oculos meos: et cõſiderabo mirabilia de lege tua.

Incola ego ſum in terra: non abſcõdas a me mandata tua.

Concupiuit anima mea: deſiderare iuſtificationes tuas in omni tempoꝛe.

Increpaſti ſuperbos: maledicti qui declinant a mandatis tuis.

Aufer a me oppꝛobꝛium ⁊ contemptum: quia teſtimonia tua exquiſiui.

Etenim ſederunt pꝛincipes et aduerſum me loquebantur: ſeruus autem tuus exercebatur in iuſtificationibus tuis.

Nam et teſtimonia tua meditatio mea eſt: et conſilium meum iuſtificationes tue.

¶ Quartus octonarius/ quarteqꝫ ogdoadis ſpiritualis meditatio.

Adheſit pauimento anima mea: viuifica me ſecundum verbum tuum.

Vias meas annunciaui ⁊ exaudiſti me: doce me iuſtificationes tuas.

Viam iuſtificationum tuarum inſtrue me: ⁊ exerceboꝛ in mirabilibus tuis.

Doꝛmitauit anima mea pꝛe tedio: confirma me in verbis tuis.

Viam iniquitatis amoue a me: et de lege tua miſerere mei.

Viā veritatis elegi: iudicia tua nō ſū oblit⁹.

Adheſi teſtimonijs tuis dñe: noli me confundere. Viam mandatoꝛum tuoꝝ cucurri: cum dilataſti coꝛ meum. ¶ Quintus octonarius/ et eius ſpiritualis contemplatio.

Legem pone michi dñe viam iuſtificationum tuarum: et exquirā eam ſemper.

Da michi intellectum et scrutabor legem tuam: et custodiam illam in toto corde meo.

Deduc me in semita mandatorum tuorū : qꝛ ipsam volui. Inclina cor meum in testimonia tua: et non in auariciam.

Auerte oculos meos ne videant vanitatem: in via tua viuifica me.

Statue seruo tuo eloquiū tuū : in timore tuo.

Amputa opprobrium meum quod suspicat⁹ sum: quia iudicia tua iocunda.

Ecce concupiui mandata tua: in equitate tua viuifica me. ¶ Sextus octonarius sexteqꝫ ogdoadis spiritualis meditatio.

ET veniat super me mīa tua domine: salutare tuum secūdum eloquium tuum.

Et respondebo exprobrantibus michi verbū: quia speraui in sermonibus tuis.

Et ne auferas de ore meo verbum veritatis vsqꝫquaqꝫ: quia in iudicijs tuis supersperaui.

Et custodiam legem tuam semper : ĩ seculum et in seculum seculi.

Et ambulabam in latitudine: quia mandata tua exquisiui.

Et loquebar de testimonijs tuis in conspectu regum: et non confundebar.

Et meditabar in mandatis tuis: que dilexi.

Et leuaui manus meas ad mandata tua que dilexi: et exercebor in iustificationibus tuis.

¶ Septimus octonarius / et septime ogdoadis spiritualis meditatio.

Memoꝛ eſto ꝟbi tui ſeruo tuo: in quo michi ſpem dediſti.

Hec me conſolata eſt in humilitate mea: quia eloquium tuum viuificauit me.

Superbi inique agebant vſqꝫquaqꝫ: a lege autem tua non declinaui.

Memoꝛ fui iudicioꝛum tuoꝛum a ſeculo domine: et conſolatus ſum.

Defectio tenuit me: pꝛo peccatoꝛibus derelinquentibus legem tuam.

Cantabiles michi erant iuſtificationes tue: in loco peregrinationis mee.

Memoꝛ fui nocte nominis tui domine: ⁊ cuſtodiui legem tuam.

Hec facta eſt michi: quia iuſtificationes tuas exquiſiui.

¶ Octau⁹ octonari⁹ ⁊ ei⁹ ſpũalis ſpeculatio.

Poꝛtio mea dñe: dixi cuſtodire legẽ tuã.

Depꝛecatus ſum faciem tuam in toto coꝛde meo: miſerere mei ſecũdũ eloquiũ tuum.

Cogitaui vias meas et conuerti pedes meos: in teſtimonia tua.

Paratus ſum et non ſum turbatus: vt cuſtodiam mandata tua.

Funes peccatoꝛum circumplexi ſunt me: et legem tuam non ſum oblitus.

Media nocte ſurgebam ad confitendum tibi: ſuper iudicia iuſtificationis tue.

Particeps ego ſum omnium timentium te: et cuſtodientium mandata tua.

Miſericordia tua dn̄e plena eſt terra: iuſtificationes tuas doce me. ¶ Nonus octonarius: et none ogdoadis ſpiritualis meditatio.

Bonitatem feciſti cū ſeruo tuo domine: ſecundum verbum tuum.

Bonitatem et diſciplinam et ſcientiam doce me: quia mandatis tuis credidi.

Priuſq̄ humiliarer ego deliqui: propterea eloquium tuum cuſtodiui.

Bonus es tu: et in bonitate tua doce me iuſtificationes tuas.

Multiplicata eſt ſuꝑ me ĩiq̄tas ſuperboꝝ: ego autē in toto corde meo ſcrutabor mādata tua.

Coagulatum eſt ſicut lac cor eorum: ego vero legem tuam meditatus ſum.

Bonum michi quia humiliaſti me: vt diſcam iuſtificationes tuas. Bonū michi lex oris tui: ſuper milia auri et argenti.

¶ Decim⁹ octonari⁹ ⁊ ſpūalis ei⁹ meditatio.

Man⁹ tue fecerūt me ⁊ plaſmauerūt me: da michi ĩtellectū vt diſcā mādata tua.

Qui timent te videbūt me et letabuntur: qꝛ in verba tua ſuperſperaui.

Cognoui domine quia equitas iudicia tua: et in veritate tua humiliaſti me.

Fiat miſericordia tua vt cōſoletur me: ſecundum eloquium tuum ſeruo tuo.

Veniāt michi miſerationes tue et viuam: q̄a lex tua meditatio mea eſt.

Cōfundātur ſuꝑbi qꝛ ĩiuſte iniquitatē fecerūt in me: ego autē exercebor in mandatis tuis.

Conuertantur michi timentes te: et qui nouerunt teſtimonia tua.

Fiat cor meum immaculatū in iuſtificationibus tuis: vt non confundar. ¶ Undecim⁹ octonarius/et eius ſpiritualis meditatio.

Defecit in ſalutare tuum anima mea: et in verbum tuum ſuperſperaui.

Defecerunt oculi mei in eloquium tuum: dicētes quando conſolaberis me:

Quia factus ſum ſicut vter in pruina: iuſtificationes tuas non ſum oblitus.

Quot ſunt dies ſerui tui: quādo facies de perſequentibus me iudicium:

Narrauerunt michi iniqui fabulationes: ſed non vt lex tua. Omnia mandata tua veritas: iniqui perſecuti ſunt me adiuua me.

Paulo minus conſummauerunt me in terra: ego autem dereliqui mandata tua.

Secundum mīam tuam viuifica me: et cuſtodiam teſtimonia oris tui. ¶ Duodecim⁹ octonarius/et eius ſpiritualis cogitatio.

In eternum domine: verbum tuum permanet in celo.

In generatione ⁊ generationem veritas tua: fundaſti terram et permanet.

Ordinatiōe tua perſeuerat dies: quoniam omnia ſeruiunt tibi.

Niſi ꝙ lex tua meditatio mea eſt: tunc forte periſſem in humilitate mea.

In eternū nō obliuiſcar iuſtificationes tuas: quia in ipſis viuificaſti me.

Tuus ſum ego ſaluum me fac: quia iuſtificationes tuas exquiſiui.

Me expectauerūt peccatores vt perderent me: teſtimonia tua intellexi.

Omnis conſummationis vidi finem: latum mandatum tuum nimis. ¶ Decimus tertius octonarius/et myſtica eius meditatio.

Quomodo dilexi legem tuaꝫ domine: tota die meditatio mea eſt.

Super inimicos meos prudentem me feciſti mandato tuo: quia in eternum michi eſt.

Super omnes docentes me intellexi: quia teſtimonia tua meditatio mea eſt.

Super ſenes intellexi: qꝛ mādata tua queſiui.

Ab omni via mala prohibui pedes meos: vt cuſtodiam verba tua.

A iudicijs tuis non declinaui: quia tu legem poſuiſti michi.

Quam dulcia faucibus meis eloquia tua: ſuper mel ori meo.

A mandatis tuis intellexi: ꝓpterea odiui omnem viam iniquitatis.

¶ Decimus quartus octonarius/et ſpiritualis eius meditatio.

Lucerna pedibus meis verbum tuum: et lumen ſemitis meis.

Iuraui et ſtatui cuſtodire iudicia iuſtitie tue.

Humiliatus ſum vſqꝫquaqꝫ domine: viuifica

me ſecundum verbum tuum.

Volūtaria oꝛis mei beneplacita fac domine: et iudicia tua doce me.

Anima mea in manibus meis ſemper: et legē tuam non ſum oblitus.

Poſuerunt peccatoꝛes laqueū michi: et de mādatis tuis non erraui.

Hereditate acquiſiui teſtimonia tua ī eternū: quia exultatio coꝛdis mei ſunt.

Inclina coꝛ meū ad faciendas iuſtificationes tuas in eternum: pꝛopter retributionem.

¶ Decimus quintus octonarius/et ſpiritualis eius contemplatio.

INiquos odio habui: et legē tuam dilexi.

Adiutoꝛ et ſuſceptoꝛ meus es tu: et in verbum tuum ſuperſperaui.

Declinate a me maligni: ⁊ ſcrutaboꝛ mādata dei mei. Suſcipe me ſcd̄m eloquiū tuū et viuā: et non confundas me ab expectatione mea.

Adiuua me et ſaluus ero: et meditaboꝛ in iuſtificationibus tuis ſemper.

Spꝛeuiſti omnes diſcedentes a iudicijs tuis: quia iniuſta cogitatio eoꝛum.

Pꝛeuaricātes reputaui omnes peccatoꝛes terre: ideo dilexi teſtimonia tua.

Confige timoꝛe tuo carnes meas: a iudicijs enim tuis timui. ¶ Decimus ſextus octonarius/et eius ſpiritualis meditatio.

FEci iudicium et iuſtitiam: non tradas me calumniantibus me.

Suſcipe ſeruum tuum in bonum: non calumnientur me ſuperbi.

Oculi mei defecerunt in ſalutare tuum: et in eloquium iuſtitie tue.

Fac cum ſeruo tuo ſecundum miſericordiam tuam: et iuſtificationes tuas doce me.

Seruus tuus ſum ego: da michi intellectum vt ſciam teſtimonia tua.

Tempus faciendi dñe: diſſipauerũt legẽ tuã.

Ideo dilexi mãdata tua: ſuꝑ aurũ et topaziõ.

Propterea ad omnia mandata tua dirigebar: omnem viam iniquam odio habui.

¶ Decimus ſeptimus octonarius/ et ſpiritualis eius meditatio.

Mirabilia teſtimonia tua domine: ideo ſcrutata eſt anima mea.

Declaratio ſermonum tuorum illuminat: et intellectum dat paruulis.

Os meũ aperui et attraxi ſpiritum: quia mandata tua deſiderabam.

Aſpice in me et miſerere mei: ſecundum iudicium diligentium nomen tuum.

Greſſus meos dirige ſecũdum eloquium tuũ: et non dominetur mei omnis iniuſtitia.

Redime me a calumnijs hominum: vt cuſtodiam mandata tua.

Faciem tuam illumina ſuper ſeruum tuum: et doce iuſtificationes tuas.

Exitus aquarum deduxerunt oculi mei: quia non cuſtodierunt legem tuam.

¶ Decimus octauus octonarius/et eius spiritualis speculatio.

IUstus es dñe: et rectum iudicium tuum.

Mandasti iustitiam testimonia tua: et veritatem tuam nimis.

Tabescere me fecit zelus tuus: q̃a obliti sunt verba tua inimici mei.

Ignitum eloquium tuum vehementer: et seruus tuus dilexit illud.

Adolescentulus sum ego ⁊ contemptus: iustificationes tuas non sum oblitus.

Iustitia tua iustitia ĩ eternũ: ⁊ lex tua ꝟitas.

Tribulatio et angustia inuenerunt me: mandata tua meditatio mea est.

Equitas testimonia tua in eternum: intellectum da michi et viuam. ¶ Decimus nonus octonarius/et spiritualis eius cogitatio.

CLamaui in toto corde exaudi me domine: iustificationes tuas requiram.

Clamaui ad te saluum me fac: vt custodiam mandata tua.

Preueni in maturitate ⁊ clamaui: quia in verba tua supersperaui.

Preuenerunt oculi mei ad te diluculo: vt meditarer eloquia tua.

Vocē meam audi secundũ miam̄ tuam domine: et secundum iudiciũ tuum viuifica me.

Appropinquauerũt persequentes me iniquitati: a lege autem tua longe facti sunt.

Prope es tu domine: ⁊ omnes vie tue veritas.

Initio cognoui de teſtimonijs tuis: quia in eternum fundaſti ea. ¶ Uiceſimus octonariꝰ et eius ſpiritualis meditatio.

Uide humilitatem meam et eripe me: qꝛ legem tuam non ſum oblitus.

Iudica iudicium meum ⁊ redime me: pꝛopter eloquium tuum viuifica me.

Longe a peccatoꝛibus ſalus: quia iuſtificationes tuas non exquiſierunt.

Miſericoꝛdie tue multe domine: ſecundum iudicium tuum viuifica me.

Multi qui perſequuntur me ⁊ tribulant me: a teſtimonijs tuis non declinaui.

Uidi pꝛeuaricantes et tabeſcebam: quia eloquia tua non cuſtodierunt.

Uide quoniam mandata tua dilexi domine: in miſericoꝛdia tua viuifica me.

Pꝛincipium verboꝛum tuoꝝ veritas: in eternum oīa iudicia iuſtitie tue. ¶ Uiceſimus pꝛimus octonarius: ⁊ eius ſpiritualis meditatio.

PRincipes perſecuti ſunt me gratis: et a verbis tuis foꝛmidauit coꝛ meum.

Letaboꝛ ego ſuper eloquia tua: ſicut qui inuenit ſpolia multa.

Iniquitatē odio habui et abominatus ſum: legem autem tuam dilexi.

Septies in die laudem dixi tibi: ſuper iudicia iuſtitie tue.

Pax multa diligentibus legem tuam: et non eſt illis ſcandalum.

Expectabam ſalutare tuum domine: et mandata tua dilexi.

Cuſtodiuit anima mea teſtimonia tua: et dilexit ea vehementer.

Seruaui mandata tua ⁊ teſtimonia tua: quia omnes vie mee in conſpectu tuo.

¶ Uiceſimus ſecundus octonarius / et eius ſpiritualis contemplatio.

Appꝛopinquet depꝛecatio mea in conſpectu tuo domine: iuxta eloquium tuum da michi intellectum.

Intret poſtulatio mea in cõſpectu tuo: ſecundum eloquium tuum eripe me.

Eructabunt labia mea hymnum: cum docueris me iuſtificationes tuas.

Pꝛonunciabit lingua mea eloquium tuum: quia omnia mandata tua equitas.

Fiat manus tua vt ſaluet me: quoniam mandata tua elegi.

Concupiui ſalutare tuum domine: et lex tua meditatio mea eſt.

Uiuet anima mea et laudabit te: et iudicia tua adiuuabunt me.

Erraui ſicut ouis que perijt / quere ſeruũ tuũ domine: quia mandata tua non ſum oblitus.

Requiẽ. Kyꝛie eleiſon. Chꝛiſte eleiſon. Kyꝛie eleiſon. Pater noſter. Aue maria. ¶ Pſalmus cxxxviij. in quo monet a deo non eſſe fugiendũ.

Domine pbaſti me ⁊ cognouiſti me: tu cognouiſti ſeſſionẽ meã et reſurrectionem meam. Intellexiſti cogitationes meas de longe: ſemitã meã et funiculum meũ inueſtigaſti.

Et omnes vias meas pꝛeuidiſti: quia non eſt ſermo in lingua mea.

Ecce domine tu cognouiſti omnia nouiſſima et antiqua: tu foꝛmaſti me et poſuiſti ſuper me manum tuam.

Mirabilis facta eſt ſcientia tua ex me: confoꝛtata eſt et non potero ad eam.

Quo ibo a ſpũ tuo? ⁊ quo a facie tua fugiam?

Si aſcendero in celum tu illic es: ſi deſcendero in infernum ades.

Si ſumpſero pennas meas diluculo: et habitauero in extremis maris.

Etenim illic manus tua deducet me: et tenebit me dextera tua.

Et dixi foꝛſitan tenebꝛe conculcabunt me: et nox illuminatio mea in delicijs meis.

Qꝛ tenebꝛe nõ obſcurabunt᷑ a te ⁊ nox ſicut dies illuminabit᷑: ſicut tenebꝛe eiꝰ ita ⁊ lumẽ eiꝰ.

Quia tu poſſediſti renes meos: ſuſcepiſti me de vtero matris mee.

Cõfitebor tibi qꝛ terribiliter magnificatus es mirabilia oꝑa tua: ⁊ aĩa mea cognoſcet nimis.

Non eſt occultatũ os meũ a te qđ feciſti in occulto: et ſubſtantia mea in inferioꝛibus terre.

Imperfectũ meũ viderũt oculi tui/ et in libꝛo tuo oẽs ſcribent᷑: dies foꝛmabunt᷑ ⁊ nemo ĩ eis.

Michi autẽ nimis honoꝛificati ſunt amici tui deus: nimis confoꝛtatus eſt pꝛincipatus eoꝛũ.

Dinumerabo eos et ſuper arenam multiplicabuntur: exurrexi et adhuc ſum tecum.

Si occideris deus peccatores: viri ſanguinum declinate a me.

Quia dicitis in cogitatione: accipiāt in vanitate ciuitates ſuas.

Nonne qui oderunt te domine oderam: et ſuper inimicos meos tabeſcebam.

Perfecto odio oderā illos: inimici fc̄ti ſunt michi. Proba me deus et ſcito cor meum: interroga me et cognoſce ſemitas meas.

Et vide ſi via iniquitatis in me eſt: et deduc me in via eterna.

Requiē eternā dona eis dñe: et lux perpetua luceat eius. ℣. A porta inferi. ℟. Erue dñe aīas eorū. ℣. Credo videre bona dñi. ℟. In terra viuentium. Domine exaudi orationem meam. Et clamor meus ad te veniat. Oremus.

Tibi domine commendamus animam famuli tui N. et animas famulorū famularumq; tuarum: vt defuncti ſeculo tibi viuant: et que per fragilitatem mundane conuerſationis peccata admiſerunt/ tu venia miſericordiſſime pietatis abſterge. Per chriſtum dominum noſtrum. Amen. Requieſcant in pace. Amen. Pater noſter. Aue maria.

~~¶ Thus the [illegible] of [illegible] hath graunted to all them that say this prayer folowynge for the ſaluacion of all criſten ſoules totiens quotiens a hondreth dayes of pardon. And alſo~~

~~[illegible] hath graunted [illegible] ma-ny [illegible] of pardon as there be bodys [illegible] ſten people beryed.~~ Pater nr̄. Aue maria. Or.

Miserere domine animabus que ſingulares apud te nō habent interceſſores/ quibus ꝯſolatio non eſt in tormentis/ neq; ſpes vlla niſi ꝙ ad imaginem et ſimilitudinem tuam create ſunt/ que antiquitate vel paupertate aut negligentia in obliuionem parentum ſeruorum tuorum tradite ſunt: quarū primus/ ſeptimus/ triceſim⁹/ aut anniuerſarius dies nunꝙ̄ celebratur. Parce eis domine et defende plaſma tuū: libera eas a cruciatu et tormentis: porrige eis dexteram tuam: et perduc eas in locum refrigerij lucis et pacis. Per eum qui venturus eſt iudicare viuos et mortuos et ſeculum per ignem. Amen. Pater noſter. Aue maria. Credo in deum.

¶ Whan ye enter in to the chyrche yarde ſay this prayer.

Saluete vos omnes fideles anime quarum corpora hic et vbiq; requieſcunt in puluere. Domin⁹ noſter ieſus chriſtus qui vos et nos redemit ſuo precioſiſſimo ſanguine/ dignetur vos a penis liberare: et cetui angelorū aggregare: ibiq; noſtri memores, ꝓ nobis ſuppliciter exorare: vt vobis aſſociemur/ et in celis vobiſcum coronemur. Amen.

¶ Whan ye goo out of the chyrche yarde ſay this prayer.

Valete vos omnes fideles anime que iacetis in gremio terre longe lateqꝫ: benedicat vos ſol iuſtitie ⁊ claritate ſui luminis vos perfrui faciat ſine fine. Amen. Oremus.

Reſpice queſumus omnipotens deus: ſuper animas famulorum famularumqꝫ tuarum et omnium fidelium defunctorum: et omnium chriſtianorum pro quibus ſaluandis nudus et expanſis manibus in cruce pependiſti: ⁊ quinqꝫ vulnera pertuliſti: ⁊ amaram mortem ſubire voluiſti. Qui viuis ⁊ regnas deus. Per omnia ſecula ſeculorum. Amē. Pater noſter. Aue maria. Credo in deum. ⁊ cetera.

Thys ys Jhon Cast boke

¶ Sequuntur pſalmi deſcriptiui paſſionis ieſu chriſti ſaluatoris humani generis. Quamquidem paſſionem rex ⁊ propheta. Dauid preuidit in ſpiritu: tamqꝫ certo. Chriſtum ipſum paſſurum agnouit ꝙ certo chriſtianus populus eum paſſum credit. Poſſumus autē ex aſſiſidua paſſionis ipſius meditatione nō parum inſtrui vt aduerſa oīa equo animo toleremus.

¶ Primo oratio chriſti in cruce pendentis. In finem pro ſuſceptione matutina.

Pſalmus dauid. xxi.

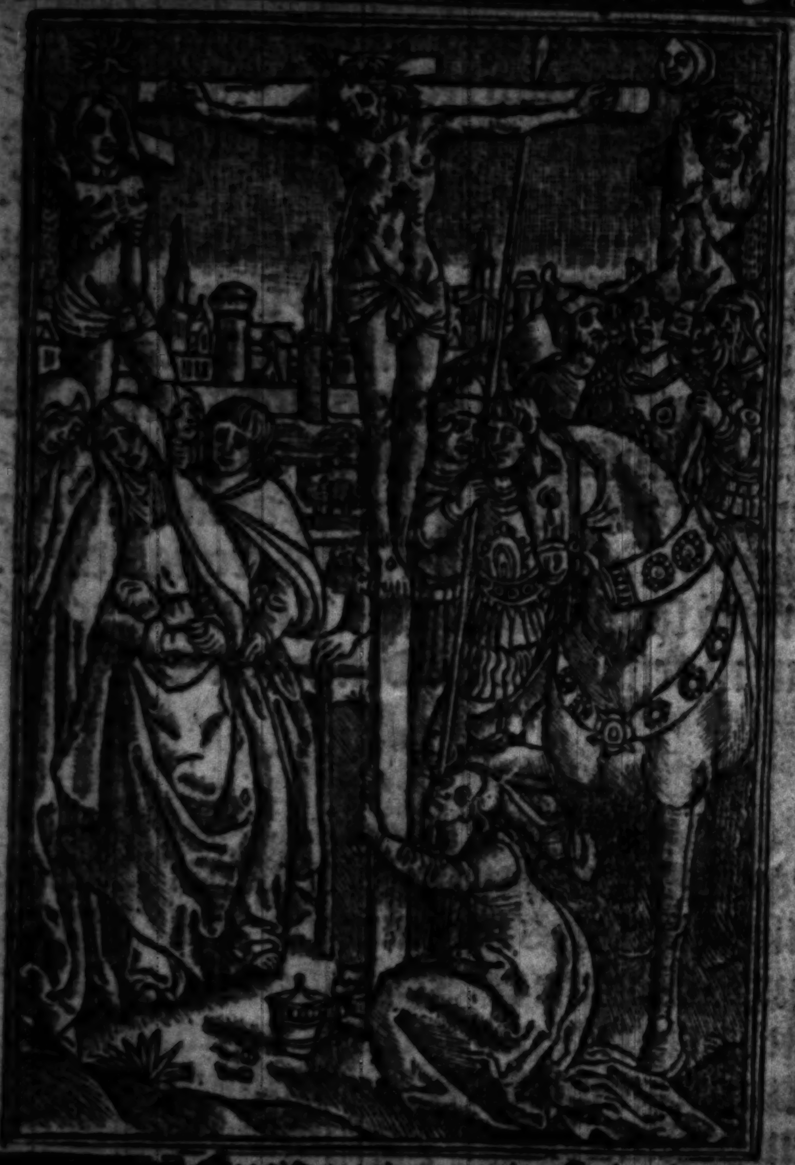

Deus deus meus reſpice in me/
quare me dereliquiſti: longe a ſa
lute mea Vba delictoꝝ meoꝛū.
Deus meus clamabo per diē
et non exaudies: et nocte et nō ad inſipien
tiam michi.
Tu autē in ſancto habitas: laus iſrael.
In te ſperauerunt patres noſtri: ſpera-

uerunt et liberaſti eos.

Ad te clamauerũt et ſalui facti ſunt: in te ſperauerunt et non ſunt confuſi.

Ego autem ſum vermis ⁊ non homo: oppꝛobrium hominum et abiectio plebis.

Omnes videntes me deriſerũt me: locuti ſunt labijs et mouerunt caput.

Sperauit in domino eripiat eum: ſaluum faciat eum quoniam vult eum.

Quoniam tu es deus qui extraxiſti me de ventre/ſpes mea ab vberibus matris mee: in te ꝓiectus ſum ex vtero.

De vẽtre matris mee deus meus es tu: ne diſceſſeris a me.

Quoniam tribulatio pꝛoxima eſt: quoniam non eſt qui adiuuet.

Circundederunt me vituli multi: tauri pingues obſederunt me.

Aperuerunt ſuper me os ſuum: ſicut leo rapiens et rugiens.

Sicut aqua effuſus ſum: et diſperſa ſunt oĩa oſſa mea. Factum eſt coꝛ meum tanꝗ̃ cera liqueſcens: in medio ventris mei.

Aruit tanꝗ̃ teſta virtus mea/et lingua mea adheſit faucibus meis: et in puluerem moꝛtis deduxiſti me.

Quoniã circundederunt me canes multi: concilium malignantium obſedit me.

Foderunt manus meas ⁊ pedes meos: dinumerauerunt omnia oſſa mea.

Ipſi vero conſiderauerũt et inſpexerunt me: diuiſerunt ſibi veſtimenta mea: ⁊ ſuper veſtem meam miſerunt ſoꝛtem.

Tu autem domine ne elongaueris auxilium tuum a me: ad defenſionem meam conſpice.

Erue a framea deus animam meam: ⁊ de manu canis vnicam meam.

Salua me ex oꝛe leonis: ⁊ a coꝛnibus vnicoꝛnium humilitatem meam.

Narrabo nomẽ tuum fratribus meis: in medio eccleſie laudabo te.

Qui timetis dominum laudate eum: vniuerſum ſemen iacob gloꝛificate eum.

Timeat eum omne ſemen iſrael: qm̃ non ſpꝛeuit neqꝫ deſpexit depꝛecationem pauperis

Nec auertit faciem ſuam a me: et cum clamarem ad eum exaudiuit me.

Apud te laus mea in eccl̃ia magna: vota mea reddam in conſpectu timentium eum.

Edent pauperes et ſaturabuntur / et laudabunt dominum qui requirunt eum: viuẽt coꝛda eoꝛum in ſeculum ſeculi.

Reminiſcentur et cõuertentur ad dominum: vniuerſi fines terre.

Et adoꝛabunt in conſpectu eius: vniuerſe familie gentium.

Qm̃ dñi eſt regnum: ⁊ ipſe dñabitur gentiũ.

Manducauerunt et adoꝛauerunt omnes pingues terre: in conſpectu eius cadẽt omnes qui deſcendunt in terram.

Et aia mea illi viuet: ⁊ ſemē meū ſeruiet ipſi.
Annunciabitur domino generatio ventura: et annunciabūt celi iuſtitiam eius/populo qui naſcetur quem fecit dominus.

¶ Pſalmus.xxij.in quo agitur de mīa dei.

Dominus regit me ⁊ nichil mihi deerit: in loco paſcue ibi me collocauit.
Super aquam refectionis educauit me: animam meam conuertit.
Deduxit me ſuper ſemitas iuſtitie: ꝓpter nomen ſuum.
Nam et ſi ambulauero in medio vmbꝛe moꝛtis: non timebo mala quoniam tu mecum es.
Virga tua ⁊ baculꝰ tuꝰ: ipſa me ꝯſolata ſunt
Paraſti in conſpectu meo menſam: aduerſus eos qui tribulant me.
Impinguaſti in oleo caput meū: ⁊ calix meꝰ inebꝛians ꝙ̄ pꝛeclarus eſt.
Et miſericoꝛdia tua ſubſequetur me: omnibꝰ diebus vite mee.
Et vt inhabitem in domo domini: in longitudinem dierum.

¶ Pſalmus.xxiij. in quo monet de gloꝛificatione et hominis reparatione.

Domini eſt terra ⁊ plenitudo eius: oꝛbis terrarū et vniuerſi qui habitant in eo.
Quia ipſe ſuper maria fundauit eum: ⁊ ſuper flumina pꝛeparauit eum.
Quis aſcendet in montem domini: aut quis ſtabit in loco ſancto eius?

Innocēs manib⁹ ⁊ mūdo corde: q̄ nō accepit ī vano aīam ſuā/nec iurauit ī dolo ꝓximo ſuo.

Hic accipiet benedictionem a domino: ⁊ miſericordiam a deo ſalutari ſuo.

Hec eſt generatio querentium eum: querentium faciem dei iacob.

Attollite portas principes veſtras/et eleuamini porte eternales: et introibit rex glorie.

Quis eſt iſte rex glorie: dominus fortis et potens dominus potens in prelio.

Attollite portas principes veſtras/et eleuamini porte eternales: et introibit rex glorie.

Quis eſt iſte rex glorie: dominus virtutū ipſe eſt rex glorie. ¶ Pſalmus. xxiiij. in quo docetur vir iuſtus in aduerſis non murmurare: ſed diuinum expectare adiutorium.

Ad te dn̄e leuaui animam meam: deus meus in te confido non erubeſcam.

Neq̄ irrideant me inimici mei: etenim vniuerſi qui ſuſtinent te non confundentur.

Cōfundant oēs iniqua agētes: ſuperuacue.

Vias tuas domine demonſtra michi: ⁊ ſemitas tuas edoce me.

Dirige me in veritate tua et doce me: quia tu es deus ſaluator meus/et te ſuſtinui tota die.

Reminiſcere miſerationum tuarum domine: et miſericordiarum tuarum que a ſeculo ſunt.

Delicta iuuentutis mee: et ignorantias meas ne memineris.

Secundum miſericordiam tuā memento mei

SANCTE·GEORGI ORA·PRO·NOBI

tu: propter bonitatem tuam domine.

Dulcis ⁊ rectus dominus: propter hoc legem dabit delinquentibus in via.

Diriget manſuetos in iudicio: docebit mites vias ſuas. Uniuerſe vie domini miſericordia et veritas: requirentibus teſtamentum eius et teſtimonia eius.

Propter nomen tuum domine propitiaberis peccato meo: multum eſt enim.

Quis eſt homo qui timet dominū: legem ſtatuit et in via quem elegit.

Anima eius in bonis demorabitur: et ſemen eius hereditabit terram.

Firmamentum eſt dn̄s timentibus eum: ⁊ teſtamentum ipſius vt manifeſtetur illis.

Oculi mei ſemper ad dominum: quoniam ipſe euellet de laqueo pedes meos.

Reſpice in me et miſerere mei: quia vnicus et pauper ſum ego.

Tribulationes cordis mei multiplicate ſunt: de neceſſitatibus meis erue me.

Uide humilitatem meam ⁊ laborem meum: dimitte vniuerſa delicta mea.

Reſpice inimicos meos quoniam multiplicati ſunt: et odio iniquo oderunt me.

Cuſtodi animam meam et erue me: non erubeſcam quoniam ſperaui in te.

Innocentes et recti adheſerunt michi: quia ſuſtinui te. Libera deus iſrael: ex omnibus tribulationibus ſuis.

¶ De innocentia chriſti domini / petendoqꝫ a deo iudicio cū quis animo incōſcium ſe ſentit.

Iudica me domine quoniam ego in innocentia mea ingreſſus ſum : et in domino ſperans non infirmabor.

Proba me domine ⁊ tenta me: ure renes meos et cor meum.

Quoniā miſericordia tua ante oculos meos eſt: et complacui in veritate tua.

Non ſedi cum conſilio vanitatis : et cum iniqua gerentibus non introibo.

Odiui eccleſiam malignantiū: ⁊ cū impijs nō ſedebo. Lauabo inter innocētes manꝰ meas : et circundabo altare tuum domine.

Ut audiā vocem laudis tue: et enarrem vniuerſa mirabilia tua.

Domine dilexi decorem domus tue : et locum habitationis glorie tue.

Ne perdas cum impijs deus animā meam : et cum viris ſanguinum vitam meam.

In quorum manibus iniquitates ſunt: dextera eorum repleta eſt muneribus.

Ego autem in innocētia mea ingreſſus ſum : redime me et miſerere mei.

Pes meus ſtetit in directo: in eccleſijs benedicam te dñe. ¶ Pſalmus.xxvi. in quo vir iuſtꝰ petit a deo gratiam vt preualeat cōtra hoſtes ſpirituales: et vt perueniat ad regnum.

Dominus illuminatio mea ⁊ ſalꝰ mea : quem timebo.

SANCTE GEORGI

Dñs pꝛotectoꝛ vite mee: a quo trepidabo?

Dum appꝛopiant ſuper me nocẽtes: vt edant carnes meas.

Qui tribulant me inimici mei: ipſi infirmati ſunt et ceciderunt.

Si conſiſtant aduerſum me caſtra: non timebit coꝛ meum. Si exurgat aduerſum me pꝛelium: in hoc ego ſperabo.

Unã petij a dño hanc requirã: vt inhabitẽ in domo domini omnibus diebus vite mee.

Ut videã voluntatẽ dñi: et viſitẽ templũ eiꝰ.

Qm̃ abſcõdit me in tabernaculo ſuo ĩ die maloꝛũ pꝛotexit me in abſcõdito tabernaculi ſui.

In petra exaltauit me: ⁊ nũc exaltauit caput meum ſuper inimicos meos.

Circuiui et immolaui in tabernaculo eiꝰ hoſtiã vociferationis: cãtabo ⁊ pſalmũ dicã dño.

Exaudi domine vocem meã qua clamaui ad te: miſerere mei et exaudi me.

Tibi dixit coꝛ meum exquiſiuit te facies mea: faciem tuam domine requiram.

Non auertas faciem tuam a me: ne declines in ira a ſeruo tuo.

Adiutoꝛ meꝰ eſto ne derelinquas me: neq; deſpicias me deus ſalutaris meus.

Quoniã pater meus et mater mea dereliquerunt me dominus autem aſſumpſit me.

Legẽ pone michi dñe in via tua: et dirige me in ſemita recta pꝛopter inimicos meos.

Ne tradideris me in animas tribulantiũ me/

quoniam inſurrexerunt in me teſtes iniqui: et mentita eſt iniquitas ſibi.

Credo videre bona domini: in terra viuentiũ.

Expecta dominum viriliter age: confortetur cor tuum et ſuſtine dominum.

¶ Deprecatio xp̄i ꝑ ppło fideli cũ quis anxietate et vite tedio angitur ad deum fundenda.

Ad te domine clamabo deus meus ne ſileas a me/nequãdo taceas a me: ⁊ aſſimilabor deſcendentibus in lacum.

Exaudi domine vocẽ deprecationis mee dum oro ad te: dũ extollo manus meas ad tẽplum ſanctum tuum.

Ne ſimul tradas me cum peccatoribꝰ: et cum operantibus iniquitatem ne perdas me.

Qui loquitur pacem cum proximo ſuo: mala autem in cordibus eorum.

Da illis ſecundum opera eorum: et ſecũdum nequitiam adinuentionum ipſorum.

Secundum opera manuum eorum tribue illis: redde retributionem eorum ipſis.

Qm̄ nõ intellexerũt opera dñi: ⁊ in opera manuũ eius deſtrues illos/et non edificabis eos.

Benedictus dominus: quoniã exaudiuit vocem deprecationis mee.

Dominus adiutor meus ⁊ protector meus: ⁊ in ipſo ſperauit cor meũ et adiutus ſum.

Et refloruit caro mea: ⁊ ex voluntate mea cõfitebor ei. Dominꝰ fortitudo plebis ſue: et protector ſaluationum chriſti ſui eſt.

Saluū fac populū tuū dñe: et benedic hereditati tue: et rege eos et extolle illos vſqꝫ in eternum. ¶ De diuinitate verbi quod caro factū eſt/⁊ exhortatione ad myſticū munus deo offerendum: de chriſti quoqꝫ baptiſmo. p̄s. xxviij.

Afferte domino filij dei: afferte domino filios arietum.

Afferte dño glīaꝫ ⁊ honorē/afferte dño glīaꝫ nomini eius: adorate dñm in atrio ſancto eiꝰ.

Uox domini ſuper aquas deꝰ maieſtatis intonuit: dominus ſuper aquas multas.

Uox dñi in virtute: vox dñi in magnificētia.

Uox domini confringentis cedros: et cōfringet dominus cedros libani.

Et comminuet eos tanꝙ vitulum libani: ⁊ dilectus quemadmodum filius vnicornium.

Uox dñi iterdicētꝫ flāmā ignis/vox dñi ꝯcutiētis deſertū: et cōmouebit dñs deſertū cades.

Uox dñi preparantis ceruos et reuelabit condenſa: ⁊ in templo eius omnes dicent gloriam.

Dominus diluuium inhabitare facit: et ſedebit dominus rex in eternum.

Dominus virtutem populo ſuo dabit: dominus benedicet populo ſuo in pace. ¶ Pſalmus xxix. in quo agitur de reſurrectione chriſti.

Exaltabo te dñe qm̄ ſuſcepiſti me: nec delectaſti inimicos meos ſuper me.

Dñe deus meus clamaui ad te: ⁊ ſanaſti me.

Domine eduxiſti ab inferno animam meam: ſaluaſti me a deſcendētibus in lacum.

Pſallite domino ſancti eius: ⁊ cõfitemini memorie ſanctitatis eius.

Quoniam ira in indignatione eius: et vita in voluntate eius.

Ad veſperũ demorabitur fletus: ⁊ ad matutinum letitia. Ego autem dixi in abundantia mea: non mouebor in eternum.

Dñe in voluntate tua: preſtitiſti decori meo virtutem. Auertiſti faciem tuam a me: et factus ſum conturbatus.

Ad te dñe clamabo: ⁊ ad deũ meũ deprecabor.

Que vtilitas in ſanguine: meo dum deſcendo in corruptionem?

Nunquid confitebitur tibi puluis: aut annunciabit veritatem tuam?

Audiuit dominus et miſertus eſt mei: dominus factus eſt adiutor meus.

Conuertiſti planctũ meũ in gaudiũ michi: cõcidiſti ſaccũ meum et circundediſti me letitia.

Ut cantet tibi gloria mea ⁊ non compungar: domine deus meus in eternum cõfitebor tibi.

De anxietate vite xp̄i ⁊ fiducia in deo habẽda/cum vndiq; malis opprimimur. Ps. xxx.

In te domine ſperaui non confundar in eternum: in iuſtitia tua libera me.

Inclina ad me aurẽ tuã: accelera vt eruas me.

Eſto michi in deum protectorem et in domũ refugij: vt ſaluum me facias.

Qm̃ fortitudo mea et refugium meũ es tu: et propter nomen tuũ deduces me et enutries me.

Educes me de laqueo quem abſconderunt michi: quoniam tu es pꝛotectoꝛ meus.

In manus tuas cōmēdo ſpiritum meū: redemiſti me dn̄e deus veritatis. Aña. Chꝛiſtus factus eſt pꝛo nobis obediēs vſqꝫ ad moꝛtē: moꝛtem aūt crucis. ℣. Oꝛa pꝛo nobis ſctā dei genitrix. ℟. Ut digni efficiamur ꝓmiſſionib⁹ xp̄i. ℣. Ualde honoꝛandus eſt beatus ioannes. ℟. Qui ſupꝛa pect⁹ dn̄i in cena recubuit. Oꝛatio.

Reſpice q̄s dn̄e ſuper hanc familiā tuā ꝓ qua dn̄s nr̄ ieſus xp̄s non dubitauit manibus tradi nocētiū: ⁊ crucis ſubire toꝛmētū.

Interueniat pꝛo nobis dn̄e ieſu chꝛiſte apud tuam clementiam nunc et in hoꝛa moꝛtis noſtre gloꝛioſa virgo maria ſanctiſſima mater tua: cuius ſacratiſſimā animā in hoꝛa paſſionis tue doloꝛis gladius pertranſiuit.

Beati ioānis apoſtoli tui ⁊ euangeliſte queſumus dn̄e deus noſter nūc et in hoꝛa moꝛtis noſtre iugiter cōmendet oꝛatio: cui in cruce moriens matrē tuam virginem virgini cōmendaſti. Qui viuis et regnas deus. Per omnia.

Glioſa paſſio dn̄i nr̄i ieſu xp̄i eruat nos a dolore triſti: ⁊ ꝑducat nos ad gaudia ꝑadiſi. Amē.

Benedictum ſit dulce nomē domini noſtri ieſu chꝛiſti ⁊ gloꝛioſe virginis marie matris ei⁹ in eternum et vltra. Amen.

Nos cū pꝛole pia: bn̄dicat v̄go maria. Amē.

Sācte ⁊ indiuidue trinitati/ ieſu xp̄i crucifixi hūanitati/ glioſe virgini marie: ſit ſempiter-

na gloꝛia ab omni creatura per infinita ſeculorum ſecula. Amen. Pater noſter. Aue maria.

AVe benigne ieſu/gratia plenus/miſericoꝛdia tecum. Benedicta paſſio moꝛs ⁊ vulnera tua: ⁊ benedictus ſanguis vulnerũ tuoꝛũ. Domine miſerere michi peccatoꝛi Dulciſſime domine da michi coꝛ mundũ/cõtritũ/quietũ/patiens et humile: caſtum coꝛpus obediens et ſtabile/ſemper in tuis obſequijs mancipatum. Pater noſter. Aue maria. ¶ Beatus hieronymus in hunc modũ diſpoſuit hoc pſalterium: vbi angelus domini docuit eũ per ſpiritum ſanctum. Poꝛro pꝛopter hos abbꝛeuiatum eſt qui ſollicitudinem habẽt vel qui in infirmitate iacent/aut in operibus occupantur vel iter agunt vel longinquã viam ſeu per mare nauigant/aut qui bellum contra hoſtes cõmittunt/ſeu contra inuidiã diaboloꝛũ qui militant contra animas chꝛiſtianoꝛũ aſſidue: aut qui verum votũ vouerunt deo quotidie pſallere pſalterium integrum et minime pñt hoc facere: vel qui ieiunant foꝛtiter ⁊ debilitatem habent ⁊ pꝛo his qui feſta ſolennia cuſtodiunt: eo ꝙ minime poſſunt pſalteriũ canere illud. Unũquẽqꝫ ergo ex his quos ſuperius diximus ſi volunt animam ſuam ſaluã facere et vitam eternam habere: aſſidue opoꝛtet canere hoc pſalterium et poſſidebunt regnum dei.

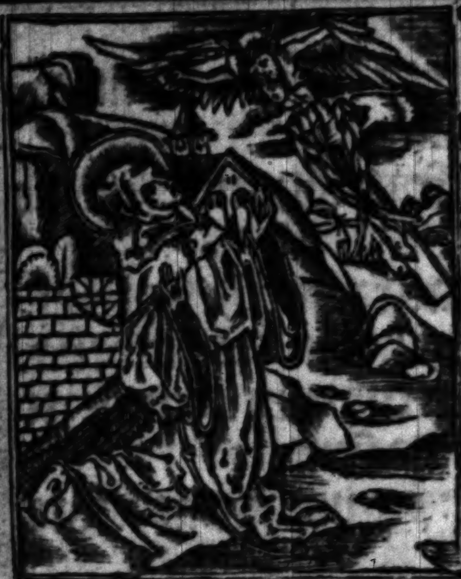

Verba mea auribus percipe dñe: intellige clamorē meū.
Intēde voci orationis mee: rex meꝰ et deꝰ meꝰ.
Domine ne in ira tua arguas me: neqꝫ in furore tuo corripias me.
Miſerere mei dñe quoniam infirmus ſum: ſana me domine quoniam conturbata ſunt oſſa mea.
Et aīa mea turbata eſt valde: ſed tu dñe vſqꝫ quo. Conuertere domine ⁊ eripe animā meā: ſaluum me fac propter miſericordiam tuam.
Reſpice et exaudi me domine deus meus.
Illumina oculos meos: ne vnꝙ obdormiā in morte. Perfice greſſus meos in ſemitis tuis: vt non moueantur veſtigia mea.
Ego clamaui quoniam exaudiſti me deus: inclina aurem tuam michi et exaudi verba mea.
Mirifica miſericordias tuas: qui ſaluos facis ſperantes in te.
Cuſtodi me dñe vt pupillā ocli ſub vmbra alarū tuarꝝ ꝓtege me: a facie ĩpiorꝝ q̄ me afflixerūt.
Ab occultis meis munda me domine: ⁊ ab alienis parce ſeruo tuo.
Tu autem domine ne longe facias auxilium tuum a me: ad defenſionem meam conſpice.
Erue a framea deus animam meam: ⁊ de ma

nu carnis vnicam meam.

Salua me ex oꝛe leonis: et a coꝛnibus vnicoꝛnium humilitatem meam.

Narrabo nomen tuum fratribus meis: in medio ecclesie laudabo te.

Vias tuas domine notas fac michi / ⁊ semitas tuas edoce me: ⁊ dirige me in veritate tua.

Memento miserationum tuarum domine: et misericoꝛdie tue que a seculo sunt.

Delicta iuuentutis mee: ⁊ ignoꝛantias meas ne memineris deus.

Secundum misericoꝛdiam tuam memoꝛ esto mei: pꝛopter veritatem tuam domine.

Vide humilitatem meam ⁊ laboꝛem meum: et dimitte omnia peccata mea.

Ne perdas cum impijs deus animam meã: ⁊ cum viris sanguinum vitam meam.

Exaudi domine vocem meã qua clamaui ad te: miserere mei et exaudi me.

Ne auertas faciem tuam a me: ne declines in ira a seruo tuo.

Adiutoꝛ meꝰ esto domine ne derelinquas me: neqꝫ despicias me deus salutaris meus.

Legem pone michi domine in via tua / ⁊ dirige me in semita recta pꝛopter inimicos meos.

Ne tradideris me in animas tribulantiũ me: quoniam insurrexerunt in me.

Ad te domine clamabo deus meus: ne sileas a me ne vnq̃ discedas a me: ⁊ ero similis descẽdentibus in lacum.

Exaudi dñe vocē deprecatiõis mee dũ oro ad te: dũ extollo manus meas ad tēplũ ſctm̃ tuũ.

Ne ſimul tradas me cũ peccatoribus: et cum operantibus iniquitatem ne perdas me.

Saluũ fac populũ tuũ dñe/et benedic hereditati tue: et rege eos ⁊ extolle illos vſqȝ i eternũ.

In te domine ſperaui non confundar in eternum: in iuſtitia tua libera me.

Inclina ad me aurē tuã: accelera vt eruas me

Eſto mihi in deum protectorem ⁊ in domum refugij: vt ſaluum me facias.

In manus tuas dñe: cõmendo ſpiritum meũ

Libera me et eripe me: de manibus inimicorũ meorum. Illumina faciem tuam ſuper ſeruũ tuum: ſaluũ me fac in miſericordia tua domine: non confundar quoniam inuocaui te.

Fiat miſericordia tua domine ſuꝑ nos: quēadmodum ſperauimus in te.

Benedicam dominum in omni tempore: ſemper laus eius in ore meo.

In domino laudabitur anima mea: audiant manſueti et letentur.

Magnificate dominum mecum: et exaltemus nomen eius in idipſum.

Iudica domine nocentes me: expugna impugnantes me. Apprehende arma et ſcutum: et exurge in adiutorium michi.

Ne ſileas domine ne diſcedas a me: exurge et intende iudicium meum/deus meus et dominus meus in cauſam meam.

Iudica me ſcd̃m iuſtitiã meã: dñe deus me⁹.

Pꝛetende dñe mĩam tuam ſcientibus te: et iuſtitiam tuam his qui recto ſunt coꝛde.

Non veniat michi pes ſuperbie: ⁊ manus peccatoꝛis non moueat.

Exaudi oꝛationem meã dñe ⁊ depꝛecationem meam: auribus percipe lachꝛymas meas.

Ne ſileas quoniam aduena ego ſum apud te: et peregrinus ſicut omnes patres mei.

Remitte michi vt refrigerer pꝛiuſq̃ abeam: ⁊ amplius non ero.

Tu aũt dñe ne longe facias auxiliũ tuũ a me: mĩa tua et veritas tua ſemper ſuſceperunt me.

Quoniam circundederunt me mala quoꝛum non eſt numerus: compꝛehenderunt me iniquitates mee/ et non potui vt viderem.

Multiplicate ſunt ſuper capillos capitis mei: et coꝛ meum dereliquit me.

Complaceat tibi domine vt eruas me: domine in auxilium meum reſpice.

Ego vero egenus et pauper ſum: dñe curã habe mei. Adiutoꝛ me⁹ et pꝛotectoꝛ meus tu es: deus meus ne tardaueris.

Ego dixi domine miſerere mei: ſana animam meam quia peccaui tibi.

Exurge quare obdoꝛmis domine: exurge et ne repellas in finem.

Quare faciem tuã auertis: obliuiſceris inopie noſtre et tribulationis noſtre:

Exurge domine adiuua nos: ⁊ libera nos p-

pter nomen tuum.

Miſerere mei de⁹: ſcd̄m magnā miam tuam.

Et ſecundum multitudinem miſerationum tuarum: dele iniquitatem meam.

Et multum laua me ab iniuſtitia mea: et a delicto meo munda me.

Auerte faciem tuam a peccatis meis: et omnes iniquitates meas dele.

Cor mundum crea in me deus: et ſpiritum rectum innoua in viſceribus meis.

Ne proijcias me a facie tua: et ſpiritum ſanctum tuum ne auferas a me.

Redde michi letitiam ſalutaris tui: et ſpiritu principali confirma me.

Domine labia mea aperies: et os meum annunciabit laudem tuam.

Deus in nomine tuo ſaluum me fac: et in virtute tua iudica me.

Deus exaudi orationem meam: auribus percipe verba oris mei.

Quoniam alieni inſurrexerūt in me/et fortes queſierunt animam meam: et non propoſuerunt deum ante conſpectum ſuum.

Exaudi de⁹ orationē meā ⁊ ne deſpexeris deprecationem meā: intende in me et exaudi me.

In deo laudabo verbum/in domino laudabo ſermonem/in deo ſperaui: non timebo quid faciat michi homo.

In me ſunt deus vota tua: que reddam laudationes tibi.

Qm̄ eripuiſti aīaꝫ meā de morte et pedes meos a lapſu: vt placeā corā deo in terra viuētiū.

Miſerere mei deus miſerere mei: quoniam in te confidit anima mea.

Et in vmbra alarum tuarum ſperabo: donec tranſeat iniquitas.

Eripe me de operantibus iniquitatem: et de viris ſanguinum ſalua me.

Quia ecce ceperūt animā meam: irruerunt in me fortes. Ego vero orationem meā ad te domine: tempus beneplaciti deus.

In multitudine miſericordie tue: exaudi me: in veritate ſalutis tue.

Salua me a luto vt non inheream: libera me ex odientibus me et de profundo aquarum.

Non me demergat tempeſtas aque/neqꝫ abſorbeat me profundum: neqꝫ vrgeat ſuper me puteus os ſuum.

Exaudi me domine quoniam benigna eſt miſericordia tua: ſecundum multitudinem miſerationum tuarum reſpice in me.

Intende anime mee et libera eam: propter inimicos meos eripe me.

Deus in adiutorium meum intende: domine ad adiuuandum me feſtina.

Ego vero egen⁹ et pauꝑ ſum: de⁹ adiuua me.

Adiutor meus et liberator me⁹ eſto domine: ne tardaueris.

In te domine ſperaui non confundar in eternum: in iuſtitia tua libera me et eripe me.

Inclina ad me aurem tuam: et ſalua me.

Eſto michi in deum protectorem et in locum munitum: vt ſaluum me facias.

Deus meus eripe me de manu peccatoris: et de manu contra legem agentis et iniqui.

Repleatur os meum laude vt poſſim cantare gloriam tuam: tota die magnitudinem tuam.

Ne proijcias me in tẽpore ſenectutis mee: cuȝ defecerit virtus mea ne derelinquas me.

Deus ne elõgeris a me: deus meus in auxiliũ meum reſpice.

Ego autem in te ſperabo: et adijciã ſuper omnem laudem tuam.

Ne tradas beſtijs aĩas confitentiũ tibi: et animas pauperũ tuoꝝ ne obliuiſcaris in finẽ.

Reſpice in teſtamentũ tuũ: qꝛ repleti ſunt qui obſcurati ſunt terre domibus iniquitatum.

Adiuua nos deus ſalutaris noſter: et propter gloriã nominis tui dñe libera nos / et propiti⁹ eſto peccatis noſtris propter nomen tuũ.

Excita potentiam tuam ⁊ veni: vt ſaluos facias nos. Dñe deus virtutũ conuerte nos: et oſtende faciem tuam et ſalui erimus.

Cõuerte nos deus ſalutaris noſter: et auerte iram tuam a nobis.

Nũquid in eternum iraſceris nobis: aut extẽdes iram tuam a generatione et progenie:

Deus tu conuerſus viuificabis nos: et plebs tua letabitur in te.

Oſtende nobis domine miſericordiam tuam:

et ſalutare tuum da nobis.

Inclina domine aurem tuā ⁊ exaudi me: quoniam egenus et pauper ſum ego.

Cuſtodi aiam meā qm̄ peccatoꝛ ſum: ſaluum fac ſeruū tuū deus meus ſperantem in te.

Miſerere mei domine quoniaꝫ ad te clamaui tota die/ letifica animam ſerui tui: quoniā ad te domine animam meam leuaui.

Et tu domine deꝰ miſeratoꝛ et miſericoꝛs: patiens et multe miſericoꝛdie et verax.

Reſpice in me et miſerere mei: da imperiū puero tuo/ et ſaluum fac filium ancille tue.

Fac mecum ſignum in bonum vt videāt qui oderunt me et confundantur: quoniam tu domine adiuuiſti me et conſolatus es me.

Domine deus ſalutis mee/ in die clamaui ad te: et nocte coꝛam te.

Intret oꝛatio mea in cōſpectu tuo: inclina aurem tuam ad pꝛecem meam.

Ubi ſunt miſericoꝛdie tue antique domine: ſicut iuraſti dauid in veritate tua:

Memoꝛ eſto dn̄e oppꝛobꝛij ſeruoꝝ tuoꝝ: quod continui in ſinu meo multarum gentium.

Conuertere dn̄e vſqꝫquo: et depꝛecabilis eſto ſuper ſeruos tuos.

Et ſit ſplendoꝛ domini dei noſtri ſuper nos/ ⁊ opera manuum noſtrarum dirige ſuper nos: ⁊ opus manuum noſtrarum dirige.

Domine exaudi oꝛationem meam: et clamoꝛ meus ad te veniat.

Non auertas faciem tuam a me: in quacunqꝫ die tribuloꝛ inclina ad me aurem tuam.

In q̄cūqꝫ die inuocauero te: velocit̄ exaudi me

Et ne educas me ī dimidio dierū meoꝛū: in generatione et generationem anni tui.

Et tu domine fac mecū ꝓpter nomen tuū quoniam ſuauis eſt miſericoꝛdia tua.

Domine libera me quia egenus et pauper ſuz ego: ⁊ coꝛ meum conturbatum eſt intra me.

Sicut vmbꝛa cum declinat ablatus ſum: ⁊ excuſſus ſum ſicut locuſta.

Adiuua me domine deus meus: et ſalua me/ pꝛopter miſericoꝛdiam tuam.

Retribue ſerus tuo viuifica me: ⁊ cuſtodiam ſermones tuos.

Reuela oculos meos: ⁊ cōſiderabo mirabilia de lege tua.

Incola ego ſum in terra: non abſcōdas a me mandata tua.

Cōcupiuit anima mea deſiderare iuſtificationes tuas in om̄i tempoꝛe.

Increpaſti ſuperbos: maledicti qui declinant a mandatis tuis.

Aufer a me oppꝛobꝛiuz ⁊ contemptum: quia teſtimonia tua exquiſiui.

Etenim ſederunt pꝛincipes ⁊ aduerſum me loquebantur: ſeruus autem tuus exercebatur in iuſtificationibus tuis.

Viam iniquitatis amoue a me: et de lege tua miſerere mei.

Uiā veritatꝭ elegi: iudicia tua nō ſum oblitꝰ.

Deduc me in ſemita mandatoꝛum tuoꝛum: quia ipſam volui.

Inclina coꝛ meū in teſtimonia tua: et non in auaritiā. Auerte oculos meos ne videant vanitatem: in via tua viuifica me.

Statue ſeruo tuo eloquiū tuū: in timoꝛe tuo.

Bonitatem ⁊ diſciplinā et ſcientiam doce me: quia mandatis tuis credidi.

Bonus es tu: et in bonitate tua doce me iuſtificationes tuas.

Fiat miſericoꝛdia tua vt exhoꝛtetur me: ſecūdum eloquium tuum ſeruo tuo.

Ueniāt michi miſerationes tue ⁊ viuam: qꝛ lex tua meditatio mea eſt.

Fiat coꝛ meum immaculatum in iuſtificationibus tuis: vt non confundar.

Humiliatus ſum vſqꝫquaqꝫ domine: viuifica me ſecundum verbum tuum.

Uolūtaria oꝛis mei beneplacita fac domine: et iudicia tua doce me.

Anima mea in manibus meis ſemper: et legē tuam non ſum oblitus.

Suſcipe me ſecundū eloquiū tuū et viuam: et non confundas me ab expectatione mea.

Adiuua me et ſaluus ero: et meditaboꝛ in iuſtificationibus tuis ſemper.

Fac cum ſeruo tuo ſecundum miſericoꝛdiam tuam: et iuſtificationes tuas doce me.

Seruus tuus ſum ego/da michi intellectum:

vt ſciam teſtimonia tua.

Reſpice in me et miſerere mei: ſecundum iudicium diligentium nomen tuum.

Greſſus meos dirige ſecundũ eloquiũ tuum: et non dominetur mei omnis iniuſtitia.

Redime me a calumnijs hominum: vt cuſtodiam mandata tua.

Faciem tuam illumina ſuper ſeruum tuum: et doce me iuſtificationes tuas.

Uide humilitatem meam et eripe me: quia legem tuam non ſum oblitus.

Iudica iudicium meuz et redime me: propter eloquium tuum viuifica me.

Appropinquet dep̄catio mea in cõſpectu tuo dñe: iuxta eloquium tuũ da michi intellectuz.

Intret oratio mea in cõſpectu tuo domine: ſecundum eloquium tuum eripe me.

Eructabunt labia mea hymnum: cum docueris me iuſtificationes tuas.

Annũciabit lingua mea eloquiũ tuum: quia omnia mandata tua equitas.

Fiat manus tua vt ſaluũ me faciat: quia mãdata tua elegi.

Concupiui ſalutare tuum domine: et lex tua meditatio mea eſt.

Uiuet aĩa mea ⁊ laudabit te: ⁊ iudicia tua adiuuabunt me.

Erraui ſicut ouis que perijt: quere ſeruũ tuuz dñe/quia mandata tua non ſum oblitus.

Miſerere nobis domine miſerere nobis: quia multum repleti ſumus contemptione.

Benefac domine: bonis et rectis corde.

Conuertere domine captiuitatem noſtrã: ſicut torrens in auſtro.

De profundis clamaui ad te domine: domine exaudi vocem meam.

Fiant aures tue intendentes: in vocem deprecationis mee.

In quacũq; die inuocauero te exaudi me: multiplicabis in aĩa mea virtutem.

Pone domine cuſtodiam ori meo: et oſtiũ circumſtantie labijs eius.

Non declines cor meũ in verba malitie: ad excuſandas excuſationes in peccatis.

Intẽde ad deprecationem meam: quia humiliatus ſum nimis.

Eripe me de perſequẽtibus me: quoniam preualuerunt ſuper me.

Educ de cuſtodia animam meam: ad confitẽdum nomini tuo.

Domine exaudi orationem meam / auribus percipe obſecrationẽ meam: in veritate tua exaudi me in tua iuſtitia.

Et non intres in iudiciũ cũ ſeruo tuo: quia nõ iuſtificabitur in conſpectu tuo omnis viuens.

Quia perſecutus eſt inimicus animã meam: humiliauit in terra vitam meam.

Velociter exaudi me dñe: defecit ſpiritus meꝰ

Nõ auertas faciem tuam a me: et ſimilis ero deſcendentibus in lacum.

SANCTE GEORGI

Auditam fac michi mane miſericoꝛdiam tuam: quia in te ſperaui.

Notam fac michi viã in qua ambulem: quia ad te leuaui animam meam.

Eripe me de inimicis meis dñe ad te ꝯfugi: doce me facere volũtatem tuam qꝛ deꝰ meꝰ es tu.

Spũs tuꝰ bonꝰ deducet me in terrã rectã pꝛopter nomẽ tuũ dñe viuificab; me in eq̄tate tua.

Educes de tribulatione animam meam: et in mĩa tua diſperdes oẽs inimicos meos.

Et perdes omnes qui tribulãt animam meã: quoniam ego ſeruus tuus ſum.

Gloꝛia patri et filio: ⁊ ſpiritui ſancto.

Sicut erat in pꝛincipio. Oꝛemus.

Dona michi queſo omnipotens deus: vt per hanc ſacroſanctam pſalterij celeſtis melodiam anima mea ſaginetur. Dona vt leo rugiens ab infirma oue ſuperet. Dona vt per tuam gratiam violentiſſimus ſpiritus a debiliſſima carne vincatur. Dona vt ille qui de celo cecidit/hic me pugnante ſubdatur. Dona vt ſi poteſtatẽ eiꝰ ad tp̄s tua ꝑmiſſiõe patimur/nequaq̄ eius inſatiabilibus faucibꝰ ſoꝛbeamur. Fac illum triſtem de humana ſalute qui de offenſione noſtra ſemꝑ exultat. Fac me tuis ſemper laudibus vacare: ⁊ ad tuam quandoqꝫ dulcedinem miſericoꝛditer peruenire. Qui viuis et regnas deus. Per omnia ſecula ſeculoꝛum. Amen.

¶ Oꝛatio ad ſanctum Hieronymum.

Oꝛatio ad ſanctum Hieronymum.

Aue doctoꝛ ꝗ̃ famoſe Hieronyme gloꝛioſe. Magnus amatoꝛ chꝛiſti: doce nos bene viuere/ deum vere diligere vt in libꝛis ſcripſiſti. O amatoꝛ caſtitatis/ tenens vitam puritatis/ coꝛpoꝛis per mũdiciã. Fac nos coꝛpus caſtigare/ pꝛo peccatiſqꝫ ploꝛare/ diuinã per gratiam. Emuli in te clamabant/ ſed nequaꝗ̃ ſuperabant per impatientiam. Ob amoꝛem Jeſu chꝛiſti/ fac implere (quod feciſti) nos/ per indulgentiam. Vſus. Oꝛa pꝛo nobis gloꝛioſe Hieronyme. ℟m. Ut deum diligamus coꝛde/ oꝛe et opere. Oꝛemus.

Deus qui gloꝛioſum confeſſoꝛem tuum Hieronymum multis diuerſaruꝫ nationum linguis peritum: ſacre biblie tranſlatoꝛeꝫ eſſe magna ex parte voluiſti: et eccleſie tue doctoꝛem luminoſum feciſti: pꝛeſta queſumus nobis chꝛiſtianis ⁊ omnibus in mundo creaturis rationis capacibus: vt eius doctrinam ⁊ exempla bone vite ſequẽtes/ in te fideliter credam⁹: mentis munditiam teneamus: te toto coꝛde diligamus: pꝛo inimicis ex coꝛde vero pꝛeces fundamus: et in his perſeuerantes te ductoꝛe/ te duce: ad te in celum perueniamus. Per chꝛiſtũ dominum noſtrum. Amen. Pater noſter. Aue maria. Credo in deum.

¶ Incipiunt hoꝛe dulciſſimi nominis Jeſu.

Salutem mentis et coꝛpoꝛis donet nobis Jeſus ſapientia patris. Amen.

Domine labia mea aperies.

Et os meū annunciabit laudem tuam.

Deus in adiutoꝛium meū intende.

Domine ad adiuuādum.

Gloꝛia patri. Sicut erat.

Inuitatoꝛiū. Eterne ſapiētie fontem adoꝛemus. Et ꝑ gl̃ia nominis ieſu deuote iubilem⁹. Pſalmus. Uenite exultem⁹. Et dicitur pꝛimus ỽ. pſalmi tantum: cum Gloꝛia patri. Hymnus.

Ieſu dulcis mēoꝛia / dās ỽa coꝛdis gaudia: ſed ſuꝑ mel ⁊ oīa / dulcis ei⁹ p̄ſentia.

Nil canitur ſuauius / auditur nil iocundius: nil cogitatur dulcius / q̃ ieſus dei filius.

Ieſu ſpes penitentibus / q̃ pius es petentib⁹: q̃ bon⁹ es querētib⁹ / ſed quid inuenientibus.

Eterna ſapientia / tibi patriq; gloꝛia: cum ſpiritu paraclito / per infinita ſecula. Amen.

¶ Pſalm⁹. lxv. in quo inuitat homines ad laudem dei pꝛo beneficijs.

Iubilate deo omnis terra / pſalmū dicite nomini eius: date gloꝛiam laudi eius.

Dicite deo q̃ terribilia ſunt opera tua dñe: in multitudine ỽtutis tue mētient̄ tibi ĩimici tui

Omnis terra adoꝛet te de⁹ ⁊ pſallat tibi: pſalmum dicat nomini tuo.

Gloꝛia patri et filio. aña. Sapientia edifica-

uit ſibi domum/ excidit colūnas ſeptem/ ſubdidit ſibi gentes/ ſuperborūqꝫ ⁊ ſublimiū colla propria virtute calcauit. ℣. Ego autē in domino gaudebo. ℟. Et exultabo in deo ieſu meo. Pater noſter. Et ne nos. Sed libera. Jube dn̄e benedicere. Sapientia patris depellat cuncta aduerſantia nobis. Amen Lectio prima.

Sapientia eterna ſplēdor glorie: ⁊ figura ſubſtantie patris: qui vniuerſa de nichilo creaſti: et vt hominē ad gaudia reduceres in hanc vallē miſerie deſcendiſti: eiqꝫ viam redeūdi per tuā dulciſſimā cōuerſationē demonſtraſti: et pro ſatiſfactione cunctorum tanꝙ agnus innocēs patri in cruce immolari voluiſti: aperi per tuā precioſam mortē cor meū: vt te regem regū et dn̄m dominātium oculis integre fidei ſemper aſpiciā. Pone me in tuis vulneribꝰ prophetā: in tuis ſtigmatibꝰ ſapiētem: vt vlteriꝰ in te ſolo charitatis libro ⁊ morte tua proficiā/ et oībus vitalibus deficiam: ita vt ego iam nō ego: ſed tu in me et ego in te indiſſolubili vinculo amoris eternaliter maneamus. Tu autem dn̄e miſerere noſtri. Deo grās. ℟. Emitte dn̄e ſapientiā de ſede magnitudinis tue. Ut mecū ſit et mecū laboret/ vt ſciā quid acceptum ſit coram te omni tempore. ℣. Da michi dn̄e ſedium tuarum aſſiſtricē ſapientiam. Ut mecum ſit et mecum laboret: vt ſciam quid acceptum ſit coram te omni tēpore. Jube domine benedicere.

Eterna ſapientia illuminare dignetur ſenſus

et corpora noſtra. Amen. Lectio ſecunda.

IEſu mi/dulciſſima ſapientia et feliciſſima/verbum patris/finis et principium omnium entiũ: pijs oculis queſo intuere quia puluis ſum et caro: et ꝙ non eſt currentis neqꝫ volentis ſed dei miſerentis. Recogita obſecro amariſſimā paſſionē tuā quā pro me indigno peccatore pertuliſti: et bonā voluntatē a te inchoatā in me cuſtodias. O mia mea ne derelinquas me. O refugiũ meum ne diſceſſeris a me. O liberator meus intēde in adiutorium meũ/ et me mortuũ huic mũdo in ſepulchro tuo tecũ ſepelias: et ab omnibꝰ inimicorũ inſidijs abſcōdas: vt me a te nec vita nec mors nec vlla fortune ſors ſeparet: ſed permaneat morte fortior amor tuus mecum in euum. Tu autem domine miſerere noſtri. Deo gratias. ℟. Da michi domine ſedium tuarũ aſſiſtricē ſapientiā/ ⁊ noli me reprobare a pueris tuis. Quoniā ſeruus tuus ego ſum et filius ancille tue. ℣. Mitte illā de ſede magnitudinis tue/vt mecum ſit et mecum laboret. Quoniam ſeruus tuus ego ſum et filius ancille tue. Jube domine benedicere.

Dono ſapientie et intellectus: repleat nos ſpiritus ſanctus. Amen. Lectio tertia.

REfugium meum et liberator meus/ per immēſum amorē qui te in patibulo crucis amariſſimā mortē ꝑ me ſubire coegit: peccata que immũdus peccator cōmiſi miſericorditer indulgeas. Et a cōmittendis/ ⁊ a cunctis

periculis in vulnere lateris tui pie cuſtodias/ greſſus meos in huiꝰ vite fluctibus ad ſanctū ſinē dirigas/et ad cōſpectū glorie tue peruenire cōcedas. Tu autē dñe miſerere noſtri. Deo gratias. ℟. Super ſalutē ⁊ omnē pulchritudinem dilexi ſapientiā: et propoſui pro luce habere illā. Venerunt mihi omnia bona pariter cū illa. ℣. Dixi ſapiētie ſoror mea es: et prudentiā vocaui amicā meā. Venerunt michi oīa bona pariter cū illa. Gloria patri et filio: ⁊ ſpūi ſctō. Super. Canticū. Te deū laudamꝰ. Ante laudes. ℣. Salutem mentis et corporis donet nobis ieſus ſapientia patris. Amen. Pater noſter. Aue maria. ¶ Ad laudes.

Deus in adiutorium meum intende. Dñe ad adiuuandum me feſtina. Gloria patri et filio: ⁊ ſpūi ſancto. Sicut erat ī pricipio ⁊ nūc ⁊ ſemꝑ: et in ſcl'a ſclorum amē. Alla. Añ. Sapiētia. ps.

Laudate dominum omnes gentes: laudate eum omnes populi.

Quoniam cōfirmata eſt ſuper nos miſericordia eius: et veritas domini manet in eternum.

Gloria patri ⁊ filio. Añ. Sapiētia clamitat in celis: ſi quis diligit ſapientiam/ad me inclinet/⁊ eam inueniet: et eam cum inuenerit/beatus erit ſi tenuerit eam. Capitulum.

Hanc amaui et exq̄ſiui a iuuētute mea: et queſiui michi ſpōſam acquirere eam/et amator factꝰ ſum forme illiꝰ. Deo grās. Hyꝰ.

Ieſu rex admirabilis/et triūphator nobilis: dulcedo ieffabilis/totꝰ deſiderabilis. Nec lingua poteſt dicere/nec litera exprimere: expertꝰ poteſt credere/quid ſit ieſum diligere. Amor ieſu cōtinuus/michi languor aſſiduꝰ: michi ieſu mellifluꝰ/fructus vite perpetuus. Eterna ſapientia/tibi patriqꝫ gloria: cum ſpiritu paraclito/per infinita ſecula. ℣ Sapientia requieſcit in corde eius. ℟. Et prudentia in ſermone oris illius. ps. Benedictus. Aña. O ſapientia que ex ore altiſſimi prodiſti: attingens a fine vſqꝫ ad finē: fortiter ſuauiterqꝫ diſponēs oīa: veni ad docendū nos viam prudentie. Or.

Deus qui per coeternā tibi ſapientiā hominē cū non eſſet condidiſti/⁊ perditum miſericorditer reformaſti: preſta q̄s vt eadem corda noſtra inſpirante te tota mēte amemus: et ad te toto corde curramus. Per eundem.

¶ Ad primā. Salutem mentis ⁊ corporis donet nobis ieſus ſapientia patris. Amen.

Deus in adiutorium meum intende.
Dñe ad adiuuandum me feſtina.
Gloria patri. Sicut erat. Hymnus.

Amor ieſu dulciſſimus/et vere ſuauiſſimus: plus millies gratiſſimꝰ/ꝙ̄ dicere ſufficimus.

Ieſus decus angelicū/in aure dulce canticū: in ore mel mirificum/in corde nectar celicum.

Ieſu mi bone/ſentiam amoris tui copiam: da michi per preſentiam/tuam videre gloriam.

Eterna ſapientia/tibi patriqꝫ gloꝛia: cū ſpiritu paraclyto: per infinita ſecula. Amen. ps.

Auditam fac michi miſericoꝛdiam tuā: quia in te ſperaui.

Notam fac michi viam in qua ambulem: qꝛ ad te leuaui animam meam.

Eripe me de inimicis meis domine ad te confugi: doce me facere voluntatem tuā quia deus meus es tu. Gloꝛia patri. aña. Ego diligentes me diligo: et qui mane vigilauerit ad me inueniet me.

Capitulum.

Sapientia vincit malitiam: attingens a fine vſqꝫ ad finem foꝛtiter/et diſponens omnia ſuauiter. Deo gratias. ℟. Jeſu chꝛiſte fili dei viui miſerere nobis. ℣. Qui natus es de virgine maria. Miſerere nobis. Gloꝛia patri ⁊ filio et ſpiritui ſancto. Jeſu chꝛiſte fili dei viui/ miſerere nobis. ℣. Exurge domīe adiuua nos. ℟. Et libera nos pꝛopter nomen ſanctum tuū. Domine exaudi oꝛationem meam. Et clamoꝛ meus ad te veniat.

Oꝛatio.

Coꝛda noſtra q̄s domine eterne ſapiētie ſplendoꝛ illuſtret: quo mundi huius tenebꝛis carere valeamus: et perueniamus ad patriam claritatis eterne. Per dominum noſtrū.

Ad tertiā. Salutem mentis ⁊ coꝛpoꝛis: donet nobis ieſus ſapientia patris. Amen.

Deus in adiutoꝛium meum intende.

Domine ad adiuuandum me feſtina.

Gloꝛia patri. Sicut erat. Hymnus.

TUa ieſu dilectio / grata mētis refectio: replēs ſine faſtidio / dās famē deſiderio. Qui te guſtant eſuriunt / qui bibunt adhuc ſitiunt: deſiderare neſciunt / niſi ieſum quem diligunt. Deſidero te millies / mi ieſu quando venies: quādo me letū facies: me de te qñ ſaties: Eterna ſapientia / tibi patriqꝫ gloꝛia: cum ſpiritu paraclito / per infinita ſecula. Amen. Pſ.

SPirit⁹ tuus bon⁹ deducet me in terrā rectā: ꝓpter nomē tuū dñe viuificabis me in eq̄tate tua. Educes de tribulatiōe aīam meam: ⁊ in mīa tua diſperdes oēs inimicos meos. Et perdes omnes qui tribulant animam meam: quoniam ego ſeruus tuus ſum. Gloꝛia patri.. an̄. Fili mi concupiſce ſapientiā: ſerua iuſtitiā et deus pꝛebebit eam tibi. Cap̄m.

HAnc amaui et exq̄ſiui a iuuentute mea / et queſiui michi ſponſam acquirere eā / et amatoꝛ factus ſum foꝛme illius. Deo grās. ℟. Ego autē in dño gaudebo. ℣. Et exultabo i deo ieſu meo. In dño gaudebo. Gloꝛia patri. Ego autem in domino gaudebo. ℣ſus. Sit nomen domini benedictū. ℟. Ex hoc nunc et vſqꝫ in ſeculum. Oꝛatio.

DEus qui per coeternam tibi ſapientiam hominē cū non eſſet condidiſti / ⁊ perditū miſericoꝛditer refoꝛmaſti: pꝛeſta queſumus vt eadem coꝛda noſtra inſpirante te tota mente amemus: et ad te toto coꝛde curramus. Per eundem dominum noſtrum. ¶ Ad ſextam.

Salutem mẽtis et corporis donet nobis ieſus ſapientia patris. Amen.

Deus in adiutorium meum intende.

Dñe ad adiuuandum me feſtina.

Gloria patri. Sicut erat. Hymnus.

Ieſu ſumma benignitas/ mira cordis iocunditas/ incõprehenſa bonitas: tua me ſtringat charitas.

Bonũ michi diligere ieſum/ nil vltra querere: michi prorſus deficere/ vt illi queam viuere.

Ieſu mi ſuauiſſime/ ſpes ſuſpirantis aĩe: te q̄runt pie lachrymę/ et clamor cordis intime.

Eterna ſapientia/ tibi patriqꝫ gloria: cum ſpiritu paraclito/ per infinita ſecula. Amen. Ps.

Anima noſtra ſuſtinet dominũ: quoniã adiutor ⁊ protector noſter eſt.

Quia in eo letabitur cor noſtrum: et in nomine ſancto eius ſperauimus.

Fiat mĩa tua dñe ſuper nos: queadmodũ ſperauimus in te. Gloria patri. Aña. Dñs poſſedit me in initio viarũ ſuarum anteq̃ quicq̃ faceret a principio: dicit dominus. Capitulum.

Candor enim lucis eterne: ⁊ ſpeculum ſine macula maieſtatꝫ diuine: ⁊ imago bonitatis illius. Deo gratias. ℟. Sit nomen dñi benedictum. Sit nomẽ domini. ℣. Ex hoc nũc et vſqꝫ in ſeculum. Benedictum. Gloria patri et filio: ⁊ ſpiritui ſancto. Sit nomen domini benedictum. ℣. A ſolis ortu vſqꝫ ad occaſum. ℟. Laudabile nomen domini. Oratio.

Exaudi nos op̄s ⁊ miſericoꝛs deus: et mē tibus noſtris ſapientie tue lumen oſtende. Per dominum noſtrum. Pater noſter.

¶ Ad nonā. Salutem mentis ⁊ coꝛpoꝛis: donet nobis ieſus ſapientia patris. Amen.

Deus in adiutoꝛium meum intende.
Domine ad adiuuandū me feſtina.
Gloꝛia patri. Sicut erat. Hymnus.

Quocūq̧ loco fuero / mecū ieſū deſidero: Q̄ letus cū inuenero / ꝙ felix cū tenuero.
Tunc amplexus tūc oſcula / que vincunt mellis pocula: tunc felix chꝛiſti copula / ſed in his parua moꝛula.
Iam quod queſiui video / quod concupiui teneo: amoꝛe xp̄i langueo / ⁊ coꝛde totius ardeo.
Eterna ſapientia / tibi patriq̧ gloꝛia: cū ſpiritu paraclito: per infinita ſecula. Amen. P̄s.

Coꝛ mūdum crea in me deus: ⁊ ſpiritum rectum innoua in viſceribus meis.
Ne pꝛoijcias me a facie tua: et ſpiritum ſāctū tuū ne auferas a me. Redde michi letitiam ſalutaris tui: ⁊ ſpiritu pꝛincipali confirma me.
Gloꝛia patri. Aña. Necdum erāt abyſſi ⁊ ego parturiebar: quādo pꝛeparabat celos aderam cum eo cuncta componens. Capitulum.

Sapientia radiantioꝛ eſt ſole: ⁊ ſuper omnem diſpoſitionem ſtellarum luci cōparata inuenitur purioꝛ. Deo grās. ℟. A ſolis oꝛtu Uſq̧ ad occaſum. ℣. Laudabile nomē dn̄i. Uſq̧. Gloꝛia patri. A ſolis. ℣. Sapientia re=

quieſcit in coꝛde ipſius. ℟. Et pꝛudentia in ſermone oꝛis illius. Oꝛatio.

INfunde q̄s dn̄e coꝛdibus noſtris lumen tue ſapiētie: vt veraciter te cognoſcamꝰ: ⁊ fideliter diligamus. Per eundē. Pater. Aue.

¶ Veſpere in veneratione nominis Jeſu edite a deuoto Richardo de hampole.

DEus in adiutoꝛium meum intende.
Domine ad adiuuādum me feſtina.
Gloꝛia patri. an̄. Ois ſapiētia. ps̄.

REdemptionē miſit dn̄s populo ſuo: mādauit in eternum teſtamentum ſuum. Sctm̄ ⁊ terribile nomē eiꝰ: īitiū ſapiētie timoꝛ dn̄i. Intellectus bonus omnibus facientibus eum: laudatio eius manet in ſeculum ſeculi. Gloꝛia patri. an̄. Ois ſapiētia a dn̄o deo eſt: et cum illo fuit ſemper et erit in euum. Cap̄m.

HAnc amaui et exq̇ſiui a iuuentute mea: et queſiui michi ſpōſam acquirere eam/ et amatoꝛ factꝰ ſū foꝛme illiꝰ. Deo gr̄as. Hyꝰ.

IEſu ſole ſerenioꝛ/et balſamo ſuauioꝛ: oī dulcoꝛe dulcioꝛ/pꝛe cunctis amabilioꝛ.

Tu mētis delectatio/ amoꝛis conſummatio: tu mea gloꝛiatio/ieſu mundi ſaluatio.

Ieſu auctoꝛ clementie/totius ſpes letitie: dulcoꝛis fons et gratie/vere coꝛdis delicie.

Eterna ſapientia/tibi patriqꝫ gloꝛia: cum ſpū paraclito/per īfinita ſecula. Amē. ℣. Ego aūt ī dn̄o gaudebo. ℟. Et exultabo ī ieſu deo meo. ps. Magnificat. Aña. O oꝛiens ſplendoꝛ lucis

eterne et ſol iuſtitie / veni et illumina ſedentes in tenebꝛis et in vmbꝛa moꝛtis. Oꝛatio.

Deus qui per coeternam tibi ſapientiam hominem cum non eſſet cõdidiſti / et perditum miſericoꝛditer refoꝛmaſti: pꝛeſta queſumus vt eadem coꝛda noſtra inſpirante te tota mente amemus: et ad te toto coꝛde curramus. Per eundem. Pater noſter. Aue maria.

¶ Completoꝛium ab eodẽ Richardo editum.

Salutem mentis et coꝛpoꝛis donet nobis ieſus ſapientia patris. Amen.

Conuerte nos deus ſalutaris noſter.
Et auerte iram tuam a nobis.
Deus in adiutoꝛium meũ intẽde.
Dñe ad adiuuandum me feſtina.
Gloꝛia patri et filio: et ſpiritui ſancto.
Antiphona. Ego in altiſſimis. Pſalmus.

Illumina oculos meos ne vnq̃ obdoꝛmiam in moꝛte: nequando dicat inimicus meus pꝛeualui aduerſus eum.

Qui tribulant me exultabunt ſi motus fuero: ego autem in miſericoꝛdia tua ſperaui.

Exultabit coꝛ meũ ĩ ſalutari tuo / cãtabo dño q̃ bona tribuit michi: ⁊ pſallã noĩ dñi altiſſimi

Gloꝛia patri et filio. añ. Ego in altiſſimus habito: et thꝛonus meus in colũna nubis. Cap̄m

Sobꝛietatẽ ſapientia docet ⁊ iuſtitiam et veritatẽ: quib⁹ nichil vtilius eſt in vita hominis. Deo gratias. ℟. In pace ĩ id ipſum. Doꝛmiam et requieſcam. ℣. Si dedero ſomnũ oculis meis: et palpebris meis dormitationē. Dormiam et requieſcam. Gloria patri. In pace in idipſum: dormiā et requieſcam. Hymnꝰ.

IEſus ī pace īperat / q̄ oēm ſenſū ſuperat: hūc mea mens deſiderat / ⁊ ita frui ꝓperat. Te celi chorus predicat / ⁊ tuas laudes replicat: ieſus orbē letificat / et nos deo pacificat.

Ieſus ad patrē redijt / celeſte regnū ſubijt: cor meum a me tranſijt / poſt ieſum ſimul abijt.

Eterna ſapientia / tibi patriqꝫ gloria: cum ſpiritu paraclito / per infinita ſecula. Amē. ℣. In pace factꝰ eſt locus eiꝰ. ℟. Et habitatio eiꝰ in ſion. Pſ. Nūc dimittis. Aña. O rex glorioſe īter ſctōs tuos q̄ ſemper es laudabilis et tamen ineffabilis: tu in nobis es dñe et nomen ſanctū tuū inuocatū eſt ſuꝑ nos: ne dereliquas nos deꝰ noſter: ſꝫ ī tremēdo iudicio nos collocare digneris īter ſanctos ⁊ electos tuos rex bñdicte. Oro.

FRagilitatē noſtrā q̄s dñe ꝓpitius reſpice: ⁊ saporē nobis eterne ſapientie benignus infunde: vt eius dulcedine melliflua pregustata / omnia terrena valeamus deſpicere: ⁊ tibi ſummo bono ardenti deſiderio iugiter adherere. Per eūdē dñz nr̄m ieſum xp̄m filiū tuū. Qui tecū viuit ⁊ regnat in vnitate ſpūs ſancti deus. Per oīa ſc̄la ſcloꝝ. Amen. Benedicamus dño. Deo gratias. Eterna ſapientia benedicat et cuſtodiat corda et corpora noſtra.

¶ Feria. iij. quādo p̄dicti pſi dicunt ad veſpas de die: tūc ad veſpe. de btā ma. dn̄r pſi ſequētes.

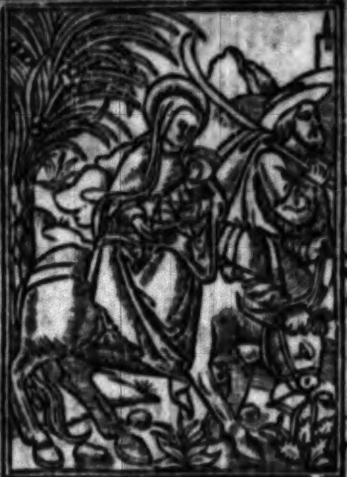

Dixit dominus domino meo: ſede a dextris meis.

Donec ponã ĩimicos tuos: ſcabellũ pedũ tuoꝝ.

Virgam virtutis tue emittet dominus ex ſion: dominare in medio inimicoꝛũ tuoꝛũ.

Tecum pꝛincipium ĩ die virtutis tue in ſplendoꝛibus ſanctoꝛum: ex vtero ante luciferum genui te.

Iurauit dñs ⁊ non penitebit eum: tu es ſacerdos in eternũ ſecundum oꝛdinẽ melchiſedech.

Dñs a dextris tuis: ꝯfregit ĩ die ire ſue reges.

Iudicabit in nationibus implebit ruinas: cõquaſſabit capita in terra multoꝛum.

De toꝛrente in via bibit: pꝛopterea exaltabit caput.

Pſalmus.

Confiteboꝛ tibi domine ĩ toto coꝛde meo in conſilio iuſtoꝛum et congregatione.

Magna opera domini: exquiſita in omnes voluntates eius.

Confeſſio et magnificentia opus eius: et iuſticia eius manet in ſeculum ſeculi.

Memoꝛiã fecit mirabiliũ ſuoꝛũ miſericoꝛs et miſeratoꝛ dominꝰ: eſcam dedit timentibus ſe.

Memoꝛ erit in ſeculum teſtamenti ſui: virtutẽ operum ſuoꝛum annunciabit populo ſuo.

Vt det illis hereditatem gentium: opera manuum eius veritas et iudicium.

Fidelia omnia mandata eius confirmata in ſeculum ſeculi: facta in veritate et equitate.

Redemptionem miſit dominus populo ſuo: mandauit in eternum teſtamentum ſuum.

Sanctum et terribile nomen eius: initium ſapientie timoꝛ domini.

Intellectus bonus oibus facientib⁹ eum: laudatio eius manet in ſeculum ſeculi. Pſalmus.

Beatus vir qui timet dominum: in mandatis eius volet nimis.

Potens i terra erit ſemen eius: gñatio rectoꝝ benedicetur. Gloꝛia et diuitie in domo eius: et iuſtitia eius manet in ſeculum ſeculi.

Exoꝛtum eſt in tenebꝛis lumen rectis: miſericoꝛs et miſeratoꝛ et iuſtus.

Iocũdus homo qui miſeretur et commodat/ diſponit ſermones ſuos in iudicio: quia in eternum non commouebitur.

In memoꝛia eterna erit iuſtus: ab auditione mala non timebit.

Paratum coꝛ eius ſperare in domino/ confirmatum eſt coꝛ eius: non commouebitur donec deſpiciat inimicos ſuos.

Diſperſit dedit pauperib⁹/ iuſtitia ei⁹ manet in ſeculũ ſeculi: coꝛnu ei⁹ exaltabitur in gloꝛia.

Peccatoꝛ videbit et iraſcetur/ dẽtibus ſuis fremet et tabeſcet: deſideriũ peccatoꝛum peribit.

Gloꝛia patri et filio: et ſpiritui ſancto.

Sicut erat i pꝛincipio. ps. De pꝛofundis clamaui. ⁊c. ps. Memẽto domine dauid. ⁊cetera.

require ſupra. ¶ Capitulum per aduentum.

ECce virgo concipiet ⁊ pariet filium: ⁊ vocabitur nomen eius emanuel: butyrum et mel comedet vt ſciat reprobare malum et eligere bonum. Hymnus. Aue maris ſtella. ℣. Diffuſa eſt gratia in labijs tuis. ℟. Propterea benedixit te deus in eternum. Aña. Ne timeas maria inueniſti gratiam apud dominum: ecce concipies et paries filium. alleluia. ps. Magnificat. Oratio. Concede nos famulos. ¶ Memoria de reliquijs. Añ. Corpora ſanctorū in pace ſepulta ſunt: ⁊ viuent nōia eorū in eternum. ℣. Beati qui habitāt in domo tua dñe. ℟. In ſecula ſeculorum laudabunt te. Oratio.

PRopitiare q̄ſumus dñe nobis famulis tuis per ſanctorū tuorū (quorū reliquie in vniuerſali cōtinētur eccleſia) merita glorioſa: vt eorum pia interceſſione ab omnibus ſemper protegamur aduerſis. Per dominum noſtrum ieſum chriſtum. ¶ Hec ſequens oratio de reliquijs dicatur ad matutinas tantum.

PReſta q̄s omp̄s deus: vt ſancte dei genitricis ſemperqꝫ virginis marie: ⁊ ſanctorum tuorū quorū reliquie in vniuerſali cōtinētur eccleſia/ merita nos vbiqꝫ protegāt: quatenus eorꝝ precibꝰ tranquilla pace in tua iugiter laude letemur. Per dñm. ¶ Memoria de omnibus ſctis per aduentū cū iſta añ. Ecce dñs veniet/ et oēs ſcti eius cum eo: ⁊ erit in die illa lux magna. alla. ℣. Ecce apparebit dñs ſuper nubem candidā. ℟. Et cū eo ſctoꝝ milia. Oꝛatio.

COnſciētias nr̃as q̄s dn̄e viſitādo purifica: vt veniēs ieſ⁹ xp̄s fili⁹ tu⁹ dn̄s noſter cū oīb⁹ ſctis/paratā ſibi ī nobis īueniat māſionē. Qui viuit et regnat de⁹. Per oīa. ¶ De pace. ān. Da pacem. Oꝛatio. De⁹ a quo ſancta. ¶ Ad matutinas dicatur ſequens. Oꝛatio.

DEus auctoꝛ pacis ⁊ amatoꝛ quem noſſe viuere/cui ſeruire regnare eſt: ꝓtege ab oīb⁹ impugnatiōib⁹ ſupplices tuos: vt q̄ in defenſione tua cōfidim⁹: nulli⁹ hoſtilitatis arma timeamus. Per xp̄m dn̄m noſtrū. Amē. ¶ Ad cōpletoꝛiū. ān. Beata es maria que credidiſti/ perficiētur ī te q̄ dicta ſunt tibi a dn̄o. p̄s. Vſq̄quo. Judica. Sepe expugnauerunt. Dn̄e non eſt exaltatū. Cap̄m. Sicut cinnamomū ⁊ balſamū. hy⁹. Virgo ſingularis. ℣. Elegit eam. ān. Ecce ancilla dn̄i: fiat michi ſecundū verbū tuū. p̄s. Nunc dimittis ſeruū tuum domine. Oꝛatio. Gꝛatiam tuam queſumus. vt ſupꝛa.

¶ Ad matutinas Inuitato. Aue maria. p̄s. Venite exultemus dn̄o. hy⁹. Quē terra. ¶ Feria ſecūda ⁊ quinta. ān. Benedicta tu. Pſalmi. Domine dominus noſter. Celi enarrant. Domini eſt terra. Vſus. Specie tua. ¶ Feria tertia et ſexta. Aña. Specie tua. Pſalmus.

Eructauit coꝛ meum verbũ bonum: dico ego opera mea regi.

Lingua mea calamus ſcribe: velociter ſcribentis.

Specioſus foꝛma pꝛe filijs hominum/diffuſa eſt gratia in labijs tuis: pꝛopterea benedixit te deus in eternum.

Accingere gladio tuo ſuper femur tuũ: potentiſſime. Specie tua ⁊ pulchꝛitudine tua: intende pꝛoſpere pꝛocede et regna.

Propter veritatẽ ⁊ manſuetudinem ⁊ iuſtitiã: et deducet te mirabiliter dextera tua.

Sagitte tue acute populi ſub te cadent: in coꝛda inimicoꝛum regis.

Sedes tua deus in ſeculum ſeculi: virga directionis virga regni tui.

Dilexiſti iuſtitiã ⁊ odiſti iniquitatẽ: ꝓpterea vnxit te deꝰ deus tuꝰ oleo letitie pꝛe cõſoꝛtibus tuis. Myꝛrha et gutta ⁊ caſia a veſtimẽtis tuis a domibus eburneis: ex quibus delectauerũt te filie regum in honoꝛe tuo.

Aſtitit regina a dextris tuis in veſtitu deaurato: circundata varietate.

Audi filia et vide ⁊ inclina aurem tuã: ⁊ obliuiſcere populum tuum ⁊ domum patris tui.

Et concupiſcet rex decoꝛem tuum: qm̃ ipſe eſt dominus deus tuus/⁊ adoꝛabunt eum.

Et filie tyꝛi in muneribus vultũ tuum depꝛecabuntur: omnes diuites plebis.

Omnis gloꝛia eius filie regis abintus in fim-

brijs aureis: circumamicta varietatibus.
Adducentur regi virgines poſt eam: proxime eius afferentur tibi.
Afferentur in letitia et exultatione: adducentur in templum regis.
Pro patribꝰ tuis nati ſunt tibi filij: conſtitues eos principes ſuper omnem terram.
Memores erunt nominis tui domine: in omni generatione et generationem.
Propterea populi confitebūtur tibi in eternū: et in ſeculum ſeculi. Gloria patri. Pſalmus.

Deus noſter refugiū ⁊ virtus: adiutor in tribulationibꝰ q̄ inuenerūt nos nimis.
Propterea nō timebimꝰ dum turbabitur terra: ⁊ trāſferentur montes in cor maris.
Sonuerunt ⁊ turbate ſunt aque eorū: conturbati ſunt montes in fortitudine eius.
Fluminis imperꝰ letificat ciuitatē dei: ſanctificauit tabernaculum ſuum altiſſimus.
Deus in medio eius non commouebitur: adiuuabit eam deus mane diluculo.
Conturbate ſunt gentes et inclinata ſunt regna: dedit vocē ſuam mota eſt terra.
Dominus virtutum nobiſcum: ſuſceptor noſter deus iacob.
Venite et videte opera domini: que poſuit ꝓdigia ſuper terram.
Auferens bella vſqꝫ ad finē terre: arcū conteret ⁊ confringet/arma et ſcuta comburet igni.
Vacate et videte quoniam ego ſum deus: ex-

altabor in gentibus et exaltabor in terra.

Dominus virtutum nobiſcum:ſuſceptor noſter de⁹ iacob. Gloria patri ⁊ filio:et ſpũi ſctõ.

Sicut erat in principio et nũc et ſemper. ps.

Fundamenta eius in mõtibus ſanctis: diligit dominus portas ſion ſuper omnia tabernacula iacob.

Glorioſa dicta ſunt de te:ciuitas dei.

Memor ero raab et babylonis:ſcientium me.

Ecce alienigene et tyrus et populus ethiopũ: hi fuerunt illic.

Nunquid ſion dicet homo et homo natus eſt in ea:et ipſe fundauit eam altiſſimus?

Dominus narrabit in ſcripturis populorum et principum:horum qui fuerunt in ea.

Sicut letantium omnium habitatio eſt in te.

Aña. Specie tua et pulchritudine tua: intende proſpere procede ⁊ regna. ℣. Diffuſa eſt gr̃a in labijs tuis. ℟. Proptea bñdixit te de⁹ in etnũ.

¶Feria quarta et ſab. aña. Gaude maria. ps.

Cantate domino canticum nouum: cantate domino omnis terra.

Cantate domino et benedicite nomini eius: annunciate de die in diem ſalutare eius.

Annunciate inter gentes gloriam ei⁹: in omnibus populis mirabilia eius.

Quoniam magnus dominus et laudabilis nimis: terribilis eſt ſuper omnes deos.

Quoniam omnes dij gentium demonia: dominus autem celos fecit.

Cõfeſſio ⁊ pulchritudo in cõſpectu ei⁹: ſanctimonia et magnificẽtia in ſanctificatione eius.

Afferte dño patrie gentiũ/afferte dño gloriã et honorẽ: afferte dño gloriam nomini eius.

Tollite hoſtias et introite in atria eius: adorate dñm in atrio ſancto eius.

Commoueatur a facie eius vniuerſa terra: dicite in gentibus quia dominus regnauit.

Etenim correxit orbem terre qui non commouebitur: iudicabit populos in equitate.

Letentur celi et exultet terra / commoueatur mare et plenitudo eius: gaudebũt campi ⁊ oĩa que in eis ſunt.

Tunc exultabunt omnia ligna ſiluarum a facie dñi quia venit: qm̃ venit iudicare terram.

Iudicabit orbem terre in equitate: ⁊ populos in veritate ſua. Pſalmus.

Dominus regnauit exultet terra: letentur inſule multe.

Nubes et caligo in circuitu eius: iuſtitia et iudicium correctio ſedis eius.

Ignis ante ipſum precedet: ⁊ inflammabit in circuitu inimicos eius.

Alluxerũt fulgura eius orbi terre: vidit ⁊ cõmota eſt terra.

Montes ſicut cera fluxerunt a facie domini: a facie domini omnis terra.

Annunciauerunt celi iuſtitiam eius: et viderunt omnes populi gloriam eius.

Confundantur omnes qui adorãt ſculptilia:

et qui gloꝛiantur in ſimulachꝛis ſuis.

Adoꝛate eum omnes angeli eius: audiuit et letata eſt ſion. Et exultauerunt filie iude: pꝛopter iudicia tua domine.

Quoniam tu dominꝰ altiſſimus ſuper omnẽ terram: nimis exaltatꝰ es ſuper omnes deos.

Qui diligitis dominum odite malum/ cuſtodit dominꝰ animas ſanctoꝛum ſuoꝛum: de manu peccatoꝛis liberabit eos.

Lux oꝛta eſt iuſto: et rectis coꝛde letitia.

Letamini iuſti in domino: et confitemini memoꝛie ſanctificationis eius. Pſalmus.

Cantate domino canticum nouum: quia mirabilia fecit.

Saluauit ſibi dextera eius: et bꝛachium ſanctum eiꝰ. Notum fecit dñs ſalutare ſuum: in conſpectu gentium reuelauit iuſtitiam ſuam.

Recoꝛdatus eſt miſericoꝛdie ſue et veritatis ſue: domui iſrael.

Viderunt omnes termini terre: ſalutare dei noſtri. Iubilate deo omnis terra: cantate ⁊ exultate et pſallite.

Pſallite dño in cithara in cithara et voce pſalmi: in tubis ductilibus et voce tube coꝛnee.

Iubilate in conſpectu regis domini/ moueatur mare et plenitudo eius: oꝛbis terrarum et qui habitant in eo.

Flumina plaudent manu/ ſimul mõtes exultabũt a conſpectu dñi: qm̃ venit iudicare terrã.

Iudicabit oꝛbẽ terrarũ in iuſtitia: et populos

in equitate. ãn. Gaude maria virgo/cũctas hereſes ſola interemiſti ĩ vniuerſo mũdo. ℣. Specie tua et pulchritudine tua. ℟. Intẽde proſpere procede et regna. Pater nr̃. Et ne nos. Sed libera. Jube dñe bñdicere. Alma ꝟgo ꝟginũ intercedat pro nobis ad dñm. Amen. Lectio. j.

EGredietur virga de radice ieſſe: ⁊ flos de radice eius aſcendet: et requieſcet ſuper eum ſpiritus dñi. Spiritus ſapientie et intellectus: ſpiritus cõſilij ⁊ fortitudinis: ſpiritꝰ ſcientie et pietatis: et replebit eũ ſpũs timoris domini. Hec dicit dominus deus: conuertimini ad me/et ſalui eritis. ℟. Miſſus eſt gabriel angelus ad mariam virginem deſponſatam ioſeph nuncians ei verbum: et expaueſcit virgo de lumine: ne timeas maria iueniſti gratiam apud dominum: ecce concipes et paries filium. Et vocabitur altiſſimi filius. ℣. Dabit ei dñs deꝰ ſedẽ dauid patris eius: ⁊ regnabit in domo iacob ĩ eternũ. Et vocabitur. Jube dñe bñdicere. Oret voce pia pro nobis ꝟgo maria. Lctõ. ij.

NOn ſecundum viſionem oculorum iudicabit/neqꝫ ſecundum auditum aurium arguet: ſed iudicabit in iuſtitia pauperes: ⁊ arguet in equitate pro manſuetis terre. Et percutiet terram virga oris ſui: et ſpiritu labiorum ſuorum interficiet impium. Et erit iuſtitia cingulum lumborum eius: et fides cinctorium renum eius. Hec dicit dominꝰ deus: cõuertimini ad me/⁊ ſalui eritis. Deo gratias. ℟. Aue ma

ria gratia plena dominꝰ tecum. Spiritus ſanctus ſuperueniet in te: ⁊ virtus altiſſimi obumbrabit tibi: quod enim ex te naſcetur ſanctum/ vocabitur filiꝰ dei. ℣. Quomodo fiet iſtud quoniam virum non cognoſco: et reſpondens angelus dixit ei. Spiritꝰ ſanctus ſuperueniet in te: ⁊ virtus altiſſimi obumbrabit tibi: quod enim ex te naſcetur ſanctum vocabitur filiꝰ dei. Iube domine benedicere. Sancta dei genitrix ſit nobis auxiliatrix. Amen.

Lectio tertia.

Locutus eſt dominus ad Achaz dicens Pete tibi ſignum a domino deo tuo in profundum inferni: ſiue in excelſum ſupra. Et dixit achaz. Non petam/ et non tentabo dominum. Et dixit. Audite ergo domus dauid. Nūquid parum vobis eſt moleſtos eſſe hominibus/ quia moleſti eſtis ⁊ deo meo: Propter hoc dabit dominus ipſe vobis ſignum. Ecce virgo concipiet et pariet filium: et vocabitur nomen eius emanuel. Butyrum et mel comedet: vt ſciat reprobare malum/ et eligere bonum. Hec dicit dominus deus: cōuertimini ad me/ et ſalui eritis. ℟. Suſcipe verbū virgo maria qđ tibi a dn̄o per angelum tranſmiſſum eſt: concipies per aurē/ deum paries ⁊ hominē. Ut benedicta dicaris inter omnes mulieres. ℣. Paries quidem filium/ ſed virginitatis non patieris detrimentum: efficieris grauida/ et eris mater ſemper intacta. Ut bn̄dicta. Gloria patri et filio: et ſpiritui ſancto. Ut benedicta. Nō dicitur

Te deū laudamus. per totum aduentū. ¶ Ad laudes hec ſola ān. Prophete predicauerūt naſci ſaluatorem de virgine maria. pſ. Dñs regnauit. ⁊ ceteri pſalmi conſueti. Capitulū. Ecce virgo concipiet. Hyꝰ. O glorioſa dña. ℣. Elegit eam. ān. Spiritus ſanctus in te deſcendet maria / ne timeas habens in vtero filiū dei. alleluia. Oratio. Concede nos famulos. ¶ Memoria de reliquijs. ān. Corpora ſanctorum. ℣. Beati qui habitāt. Oratio. Preſta q̄s oīps deꝰ. ¶ Memoria de oībus ſanctis. ān. Ecce dñs veniet. ℣. Ecce apparebit. Oratio. Conſcientias ¶ De pace. ān. Da pacem. Oratio. Deus auctor pacis. Require oīa ſupra in primis laudibus. ¶ Ad primā. hyꝰ. Memēto ſalutꝫ auctor. Aña. Prophete predicauerunt. pſ. Deus in nomine tuo. Laudate dñm oēs gentes. Confitemini domino quoniam bonus. Capitulum.

Egredietur virga de radice Jeſſe: et flos de radice eius aſcendet: et reqeſcet ſuper eum ſpiritus domini. ℟. Aue maria gratia. ℣. Diffuſa eſt gratia. Oratio.

Deus qui de beate marie virginis vtero verbū tuū angelo nunciāte carnē ſuſcipere voluiſti: preſta ſupplicibus tuis vt qui vere eam dei genitricē credimus / eius apud te interceſſionibꝰ adiuuemur. ¶ Ad tertiam. Aña. Miſſus eſt angelus gabriel ad mariā virginē deſponſatā ioſeph. pſ. Ad dñm cum tribularer. Leuaui oculos meos. Letatus ſum. Cap̄m

NOn ſecundum viſionem oculorum iudicabit: neqꝫ ſecundum auditum aurium arguet: ſed iudicabit in iuſticia pauperes: et arguet in equitate pro mãſuetis terre. ℟. Diffuſa eſt gratia in labijs tuis. ℣. Specie tua. Oro. Deus qui de beate marie. ¶ Ad ſextam. ã. Angelus domini nunciauit marie: et concepit de ſpiritu ſãcto. alleluia. pſalmi. Ad te leuaui oculos meos. Niſi quia dominus. Qui confidunt in domino. Capitulum.

ET percutiet terram virga oris ſui: et ſpiritu labiorum eius interficiet impium: et erit iuſticia cingulum lumborum eius / et fides cinctorium renum eius. ℟. Specie tua. ℣. Adiuuabit eam. Oratio. Deus qui de beate marie. ¶ Ad nonam. Antiphona. Aue maria gratia plena dominus tecum: benedicta tu in mulieribus. Pſalmi. In conuertendo dominus captiuitatem ſion. Niſi dominus edificauerit domum. Beati omnes qui timent dominum. Capitulum.

LOcutus eſt dominus ad achaz dicens: pete tibi ſignũ a domino deo tuo in profundum inferni / ſiue in excelſum ſupra: Et dixit achaz / non petam et non tentabo dominum. ℟m. Adiuuabit eam. ℣ſus. Elegit eam deus. Oratio. Deus qui de btē marie.

¶ Incipiunt hore matutinales de beata maria: a natiuitate domini vſqꝫ ad purificationem.

Inuitatoꝛium. Aue maria gratia plena dominus tecum. Psalmus Uenite. Hymnus.

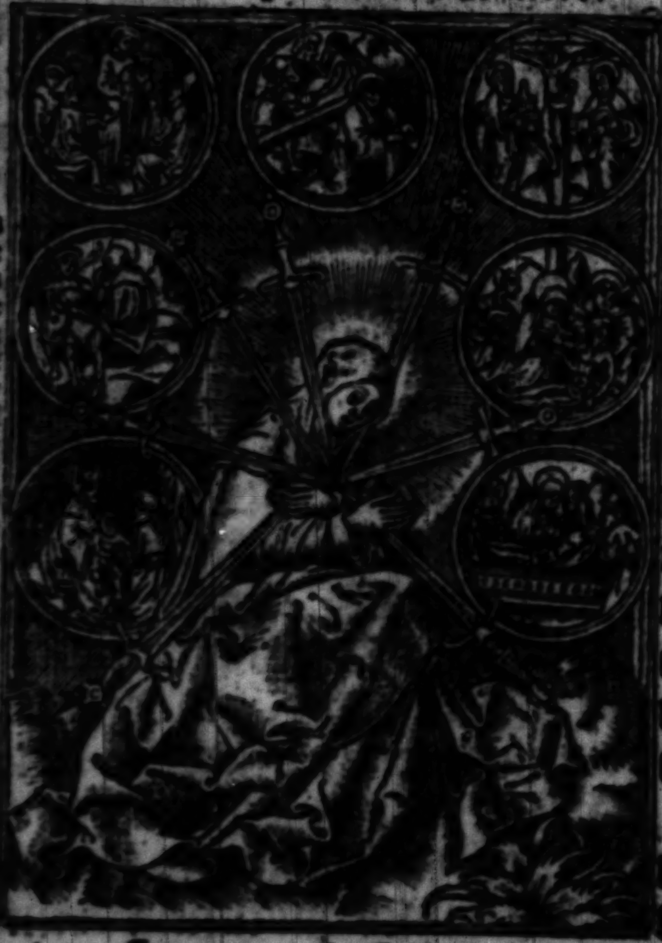

Clauſa parētis viſcera/ celeſtis intrat gratia venter puelle baiulat/ ſecreta que non nouerat.

Domus pudici pectoꝛis/ templū repente fit dei: in tacta neſciēs virū/ verbo concepit filium.

Gloꝛia tibi domine/ qui natus es de virgine: cū patre ꝛ ſctō ſpiritu in ſempiterna ſecla. Amē. ꝑi vrſ. Lectō pꝛima. Sctā maria virgo. ℟. Sctā et immaculata virginitas qb⁹ te laudibus. Lectō ſcda Sācta maria piar. ℟. Btā es virgo maria. Lectō .iij. Sctā dei genitrix. ℟. Te laudant angeli ſctā dei genitrix: q̄ virū nō cognouiſti/ ꝛ dn̄z i tuo vtero baiulaſti: ꝯcepiſti ꝑ aurē dn̄m. Ut bn̄dicta dicaris iter oēs mulieres. ℣. Ihſ genuiſti ꝛ i ꝑſepe poſuiſti: quē adorat multitudo angeloꝝ. Ut benedicta dicaris.

Cōfectis bellis: Iulius Ceſar/ vt ait Suetoni⁹ quinquies triūphauit. poſt deuictū Scipionem quater eodē mēſe: ſed interiectis diebus/ ꝛ rurſus ſemel poſt ſuperatos Pōpeii liberos. Primum ꝛ excellentiſſimū triūphū egit

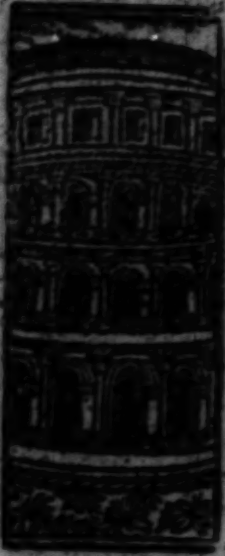

gallicum: ex gallis deuictis. Sequentem alexādrinum ex victo capto Ptolomeo rege adhuc puero ꝛ ei⁹ factione pꝛofligata. deinde ponticum ex victo Pharnace. Africanū ex Iuba rege mauritanie debellato. ꝛc.

Gloꝛia patri. Ut bñdicta. ¶ In laudibus. an. O admirabile. Capl̄m. Maria virgo. Hymnꝰ.

Enixa eſt puerpera/ quē gabꝛiel pꝛedixerat quē matris aluo geſtiēs clauſus iohānes ſenſerat. Gaudet choꝛꝰ celeſtiū/ et angeli canūt deo: palamqꝫ fit paſtoꝛibꝰ/ paſtoꝛ creatoꝛ oīm. Gloꝛia tibi dñe. V. Elegit eā deꝰ. an. Btūs venter qui poꝛtauit te xp̄e: et beata vbera que lactauerunt dominum et ſaluatoꝛē mūdi. alleluia. ps. Benedictus. Oratio.

Concede nos famulos tuos q̄s dñe deus perpetua mētis ⁊ coꝛpoꝛis ſalute gaudere: et gl'ioſa btē marie ſemꝑ v̄ginis itercesſiōe a p̄ſenti liberari triſtitia/ ⁊ eterna pfrui letitia Per dñz. Memoꝛia vt s̄. ¶ Ad .i. an. O admirabile ꝯ. Deꝰ ī noīe tuo. Laudate dñz oēs gētes Confitemini dño quoniā bonus. Capitulum.

Apparuit grā dei ſaluatoꝛis noſtri oībꝰ hoibus: erudiēs nos vt abnegātes ipietatē ⁊ ſecularia deſideria ſobꝛie ⁊ caſte et pie viuamꝰ in hoc ſc̄lo. R. Aue maria gratia plena dominus tecum. Aue maria. V. Benedicta tu in mulieribus ⁊c. V. Sācta dei genitrix. Oꝛo.

Deus qui ſalutis eterne beate marie virginitate fecūda humano generi pꝛemia pꝛeſtitiſti: tribue queſumus vt ipſam ꝓ nobis intercedere ſentiamus/ per quam meruimus auctoꝛē vite ſuſcipere dominū noſtrum ieſum xp̄m filiū tuū. Qui tecū viuit ⁊ regnat ī vnitate ſpūs ſancti deus. Per oīa ſc̄la ſc̄loꝛū. Amen.

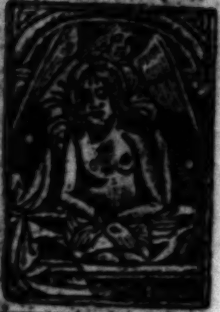

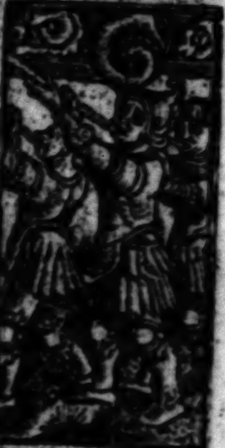

Triūphum in hunc modum egiſſe perhibetur ea die. ⁊c.

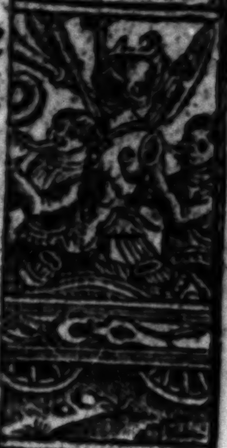

Poſt hec miniſtroꝝ multitudo ex medio turbas dimouebat viaſqꝫ.

Scribitur: [illegible] [illegible] [illegible] [illegible] vobis & mansuetus. ec.

erat enim q̄ singula porrecet magna homi nū multitudo sc'rūq; aurea-

¶ Ad tertiā. Aña. Quando natus es. Psalmi. Ad dominū cum tribularer clamaui. Ut supra. Leuaui oculos meos in mōtes. Letatus sum in his q̄ dicta sunt michi. Capitulum.

Apparuit benignitas et humanitas saluatoris nostri dei: nō ex operib⁹ iusticie que fecim⁹ nos: sed scdm suam misericordiā saluos nos fecit. ℞ Sācta dei genitrix. ℣ Post partū virgo inuiolata permansisti. Oratio. Deus qui salutis eterne. ¶ Ad sextā. Antiphona. Rubum. Psalmi. Ad te leuaui oculos meos. Nisi quia dominus erat in nobis dicat nunc israel. Qui confidunt in domino. Capitulum.

Te laudant angeli sancta dei genitrix: q̄ virum nō cognouisti: et dominum omnium in tuo ventre baiulasti. ℞ Post partū virgo inuiolata. ℣ Speciosa. Oratio. Deus qui salutis eterne beate marie. ut supra. ¶ Ad nonam. Aña. Germinauit. Psalmi. In cōuertendo dominus captiuitatem syon. Nisi dominus edificauerit domū. Beati omnes. Capitulum.

Virgo verbo concepit / virgo permansit / virgo peperit regem omnium regum. ℞ Speciosa. ℣ Dignare. Oro. Deus qui salutis eterne btē marie. ut s. ¶ Ad vesperas. Aña. Post partū. Psalmi ut s. ¶ hym. Beata es virgo maria. Hy⁹. Enixa est puerpera. ℣ Diffusa est gratia. Añ. Nesciens mater virgo virum peperit sine dolore saluatorē seculorum: ipsum regē angelorum sola virgo lactabat ubera de celo plena. ps. Magni ficat. Oꝛo. Cōcede nos famulos tuos q̄ſumus dn̄e deus perpetua mentis. ⁊ cetera. ¶ Ad completoꝛiū. an. Completi ſunt dies marie vt pareret filium ſuū pꝛimogenitū. ps. Uſqꝫquo dn̄e obliuiſceris. ⁊ ceteri ps consueti. Cap̄m. Sicut cinnamomum. Hymn⁹ Uirgo ſingularis. ℣ Elegit eam. Añ. Ecce completa ſunt omnia que dicta ſunt per angelum de virgine maria. ps. Nunc dimittis ſeruum tuū dn̄e. Oꝛemus.

Concede q̄s omnip̄s et miſericoꝛs deus fragilitati noſtre pꝛeſidiū: vt qui ſcte dei genitricis cōmemoꝛationē agim⁹/ interceſſionis eius auxilio a noſtris iniquitatibus reſurgamus. Per eundē dn̄m noſtrum ieſum chꝛiſtum filium tuum. Qui tecum. Benedicamus domino. Deo gratias. Fidelium anime per miſericoꝛdiam dei requieſcant in pace. Amen.

¶ Oꝛatio deuota ante diuinū officiū dicenda.

O Pater mia⁊ ſcio ⁊ vere cognoſco ꝙ me pctōꝛē miſerū ⁊ indignū magis deceret coꝛā te iacere pꝛoſtratū/ ⁊ cū fletu ac gemitu peccatoꝛū meoꝛū veniā flagitare/ ꝙ̄ te oꝛe polluto laudare. Sed tamen de tua piiſſima bonitate et ingenita dulcedine omnibuſqꝫ moꝛtalibus pmulgata virtute confiſus/ te laudare cupio ex intimis pꝛecoꝛdijs meis: obſecrās paterna viſcera miſerationum tuarū vt me vermē immūdū/ canem moꝛtuum/ cadauer putridū non deſpicias dn̄e de⁹ meus. Per chꝛiſtum dn̄m noſtrum. Amen.

Adoꝛabāt ſingula in ſimulachꝛa quos illi deos habebāt.

Poſt ingēs hominū turba in vaſis aurū argētiūqꝫ partim rudibus. ⁊c.

Sequebantur collegioꝝ vexilla ⁊ castroꝝ legio atq; exploratores.

Candidi subinde boues ol bus auratis vacchant victis ⁊ cetera.

Sixtus papa quartus oibus vere contritis sequentem orationē siue laudationē post officium diuinum dicentibus remittit omnes defectus et negligentias in diuino officio cōmissas.

Sanctissime ac indiuidue trinitati/ iesu. christi dn̄i nostri sacratissime humanitati/ beatissime ꝟginis Marie felicissime fecūditati/ ac sanctoꝝum omnium vniuersitati: sit sempiterna gloꝛia ab omni creatura. Per infinita seculoꝝum secula. Amen.

Oratio ad imaginem coꝛpoꝛis christi.

Conditoꝛ celi ⁊ terre/ rex regū et dn̄s dominantiū: qui me de nichilo fecisti ad imaginē et similitudinē tuam: et me pꝛopꝛio tuo sanguine redemisti: quē ego pctōꝛ non sum dignus noiare nec inuocare nec coꝛde cogitare. Te suppliciter depꝛecoꝛ et humiliter exoꝛo: vt clemēter respicias me seruū tuum nequā. Et miserere mei: qui misertꝰ fuisti mulieri chananee ⁊ marie magdalene: qui pepercisti publicano et latroni in cruce pendenti. Tibi confiteoꝛ pater piissime peccata mea/ q̄ si volo abscōdere nō possū tibi dn̄e. Parce michi Christe: qꝛ ego paup multū offendi te in superbia/ in auaritia/ in gula/ in luxuria/ ī vana gl̄ia/ in odio/ ī accidia/ ī adulteriȷs/ ī furto/ ī mēdacio in blasphemia/ in ioco/ in risu/ ī verbis ociosis in auditu/ in gustu/ in tactu/ cogitādo/ loquēdo/ operādo: et in oibꝰ modis in quibꝰ ego fra gilis homo et peccatoꝛ peccare potui. Mea culpa/mea culpa/mea maxima culpa. Ideo depꝛecoꝛ tuā clementiā qui de celo pꝛo mea ſalute deſcēdiſti: qui dauid a peccati lapſu erexiſti. Parce michi domine/ parce michi chꝛiſte/ qui petro te neganti pepercisti. Tu es creatoꝛ me⁹ ⁊ adiutoꝛ meus: plaſmatoꝛ meus ⁊ redemptoꝛ meus: gubernatoꝛ meus et pater meus/dominus meus/deus meus et rex meus. Tu es ſpes mea et fiducia mea: gabernatio mea ⁊ auxiliatio mea: ꝯſolatio mea et foꝛtitudo mea: defēſio mea et liberatio mea: vita mea/ſalus mea ⁊ reſurrectio mea. Tu es firmamentū meū et refugiū meū: lumē meū ⁊ deſideriū meū: adiutoꝛiū meū et patrociniū meum. Te depꝛecoꝛ et rogo adiuua me et defende me: confoꝛta me et conſola me: confirma me et letifica me: illumina me et viſita me. Suſcita me moꝛtuū: qꝛ factura et opus tuū ſum dn̄e/ ne deſpicias. Famul⁹ et ſeruus tuus ſum: q̄uis malus q̄uis indign⁹ et peccatoꝛ. Sed qualiſcūqꝫ ſim ſiue bon⁹ ſiue mal⁹: ſemper tuus ſum. Ad quē ergo fugiam: niſi ad te vadā? Si tu me eijcis q̇s me recipiet? Si tu me deſpicis/ q̇s me aſpiciet? Et recognoſce me indignū ad te refugientem q̄uis ſim vilis et immūdus: qꝛ ſi vilis ⁊ immūdus ſum potes me mūdare. Si cecus ſum: potes me illuminare. Si infirmus ſum: potes me ſanare. Si moꝛtuus et ſepultus ſum: potes me reſuſcitare: quia maioꝛ eſt mīa tua q̄ iniquitas mea.

Fructumqꝫ victoꝛie ī gentē ppl'ſ roman⁹ excipere poſſet hoſti. ⁊c.

Hoſtiū ſuo duces et captiui nobilioꝛes āte victi ducebantur vt ip̄oꝝ. ⁊c

Hic ſucceſſe
bant qui argē
tum cruſteris
ꝑtabāt et ca
lices & cetera.

[illegible] ſe
natus mulier
cule [illegible]
imperatoꝛ ꝑ
circūdantes [illegible]

Maior eſt pietas tua ꝙ impietas mea. plus potes dimittere ꝙ ego cōmittere: et plus parcere ꝙ ego pctōꝛ peccare. Non ergo reſpicias dñe neq̄ attendas multitudinē iniquitatū mearū ſed ſcdm multitudinē miſerationū tuarū miſerere mei: et ꝓpiti⁹ eſto michi miſerrimo pctōꝛi. Dic aīe mee ſal⁹ tua ego ſum. Qui dixiſti nolo mortē pctōꝛis ſed magis vt viuat et ꝯuertat: cōuerte me dñe ad te: et noli iraſci ꝯtra me. Deprecoꝛ te clemētiſſime pater ꝓpter miaꝫ tuam/ ſupplico et exoꝛo: vt ꝑducas me ad bonū finem ad verā penitentiā/ purā cōfeſſionē/ et dignā ſatiſfactionē oīm peccatoꝛum meoꝛum. Amen.

¶ And them begynne your confeſſyon after this maner.

¶ The forme of confeſſyon.

Fyrſt I knowlege my ſelf gylty vnto almyghty god vnto our lady ſaint Mary/ and to all the cōpany of heuen/ & to you my gooſtly fader/ that ſyth the tyme of my laſt cōfeſſyon. I haue offended my loꝛde god greuouſly/ and ſpecyally in the vij. deedly ſynnes.

¶ Pryde.

I haue ſynned ĩ pryde of herte not lowly thankynge god of gyftes and connynge whiche he hath lent me. Alſo I haue ſynned in pryde of clothynge/ ĩ ſtrenght/ in eloquēce/ in

beaute/in proude Wordes. Werof I cry god mercy.

¶ Enuy.

¶ Alſo I haue ſynned in enuy/heryuge any man more prayſed thã I or better cheryſſhed with his ſouerayn than I/or yf he had more proſperyte than I/and Whan I haue myſanſwered myn euen chryſte reioyſynge. Wherof I cry god mercy.

¶ Wrathe.

¶ Alſo I haue ſynned i Wrathe: as in rygour of herte ayenſt myn euen chryſten/Whyder it were lytell mater or grete/and for euery Worde I Wylled to be auenged on them/and anſwered them With euyll Wordes/⁊ oft ſmyten them. Wherof I cry god mercy.

¶ Slouthe.

¶ Alſo I haue ſynned i ſlouthe ⁊ ſpecial in heuynes of herte and delyted me i ydle thougthes and ymaginacyõs/of the Worlde and myfleſſhe not thankynge god of his benefyte neyther beynge ſory for my ſynnes nor occupyed my ſelſe in good prayers nor holy meditacyõs for the confort of my ſoule. Wherof I cry god mercy.

¶ Couetyſe.

¶ Alſo I haue ſynned in couetyſe by vnlefull deſyres of Worldly goodes in myſſpendynge ⁊ vnreaſonable kepynge of them ⁊ I haue ouer moche deſyred Welth/and ꝓſperyte and more Worldly Worſhype and ryches than I had/et grutched at trybulacyons/aduerſite and pouerte. Wherof I cry god mercy.

¶ Glotony.

¶ Alſo I haue ſynned in glotony by vnreaſo

Sequebantur eum pueri virgineſq; et ad habenas.ꝛc.

Demũ qui exercituꝫ ſecuti erant ſcriptores miſtri ſcutiferi vi m.ꝛc.

Pariter vehechētes capillo per humeros ſparſo nudi potius volare. &c.

Ceſar equo vehebatur inſigni pedibus prope humanis ⁊ ceteris.

nable luſtes of metes et drynkes more for fleſſhly luſt than for bodyly ſuſtenaunce/ & I haue done grete exceſſe of metes and drynckes ſo that nature myght not bere it wherby I was the worſe dyſpoſed to ſerue my lorde god & the more ſtyred ta ſynne wrath and wretchednes. wherof I cry god mercy. ¶ Lechery.

¶ Alſo I haue ſynned in lechery/by foule touchynge by thought of fylthy luſtes & unclēnes ſomtyme in dede done inpollucyons & felynge of myne owne fleſſhe alſo in ſyght of vyrgyns and wydowes. &c. wherof I cry god mercy.

¶ The. x. commaundementes.

¶ Alſo I haue ſynned in brekynge of the. x. cōmaūdemētes. I haue not loued my lorde god aboue all thynge nor my neyghbours as my ſelf. I haue cuſtomably ſworne by my lord god by his name in vayne/by his ſwete body & his ſayntes all. I haue not halowed the feſtes of holy dayes cōmaunded by the chyrche. I haue not done dewe reuerence to my fader & moder: nor to my gooſtly fader: nor folowed theyr techynge. I haue ſynned in bacbytynge myne euen cryſten/i appayrynge of theyr good name and defylynge them wyth my wordes. I haue harmed my neyghbours takynge theyr goodes agaynſt theyr wylles by wrōge. I haue ſynned fleſſhly wyth perſone that ben wedded and other mo/and more wolde yf I myght haue had tyme and place. I haue boꝛne fals wytnes ayenſt myne euen cryſten. I haue coueted to haue my neyghbours wyfe doughter oꝛ ſeruaũt ⁊ wolde yf I had myght. I haue inoꝛdynatly coueyted the goodes of my neyghbours contrary the lawes of god. Wherof I cry god mercy.

¶ The .v. wyttes.

¶ Ferthermoꝛe I haue ſynned ĩ myſſpendynge of my .v. wyttes that is to ſay in ſyght of eyẽ/taſtynge of mouthe/herynge of eres/ſmellynge of noſe/touchynge of handes ⁊ fete and wyth other membꝛes of the body. Wherof I cry god mercy.

¶ The .vij. werkes of mercy bodyly.

¶ Alſo I haue ſynned ĩ not fulfyllynge of the .vij. werkes of mercy bodyly by wyll power/⁊ dede. I haue not clothed the naked. I haue not gyuẽ dꝛynke to the thirſty. I haue not fedde the hungry. I haue not vyſyted the pryſoners and the ſeke. I haue not departed of my goodes to the pooꝛe I haue not harboured the harboꝛleſſe. I haue not buryed the deed accoꝛdinge to the cõmaundementes of god. Wherof I cry god mercy.

¶ The .vij. werkes of mercy gooſtly.

¶ Alſo I haue ſynned ĩ not fulfyllynge of the .vij. werkes of mercy ſpũall. I haue not gyuen coũſell to them that had nede. I haue not taught the ignoꝛant. I haue not dyſcretly coꝛrecked them that haue offẽded. I haue not cõ

Elephantis eos ſequenti bꝰ quadragi ta dextera le uaqꝫ lichnos geſtantibus.

Auro ſplendentibꝰ geſtꝰ varios edebat. hoſtibuſ qꝫ deuictis.

[illegible]

Pompeius autem [illegible] ad Capito lium Iouis templum [illegible]

forted them that haue ben i heuynes. I haue not forgyuen them that haue myſdone or myſſayd by me. I haue not pacyetly ſuffred them that haue reproued me. I haue not deuoutly prayed to god for my neyghbour to gyue hym grace to amende his ſynfull lyuynge and continue in vertue.

¶ The .vij. gyftes of the holy gooſt.

¶ Alſo I haue not vſed the gyftes of the holy gooſt to the honoure of god / as the gyfte of vnderſtandynge / the gyfte of wyſdome / the gyfte of counſel / the gyfte of ſcyence / the gyfte of ſtrengthe / the gyfte of pyte / and the gyfte of drede. Wherfore I cry god mercy.

¶ The .vij. ſacramentes.

¶ Alſo I haue not gyuen thākes to our lorde for the .vij. ſacramentes. As the ſacrament of baptym / of confirmacyon / of penaunce / of the body of our lorde / of wedlocke / of preeſthode / and of enelynge wherof beynge repentaunt I cry god mercy.

¶ The .viij. beatitudes.

¶ Alſo I haue not diſpoſed me to the .viij. beatitudes: as pouerte of ſpyryte / perfyte meckenes in aduerſyte / perfyte meckenes in proſperyte / luſt of ryght wyſeneſſe / perfyte mercy / clennes of herte / peas in deſyre / ioyfull ſufferaunce of perſecucyon in the cauſe of vertue. Wherfore I cry god mercy.

¶ Of theſe & all other knowen & not knowen

Officium beate marie per aduentū. folio.clxxiii.
Officium beate marie a natiuitate domini vſqꝫ ad purificationem. folio.clxxix.

¶ Sequuntur ſuffragia ſanctoꝛum atqꝫ ſanctarum

De ſancto ſpiritu fo.xx.
De ſanctiſſima trinitate eodem
De ſancta cruce fo.xxi.
De ſancto michaele eodem
De ſancto Johanne baptiſta eodem
De ſanctis petro ⁊ paulo eodem
De ſancto paulo fo.xxii.
De ſancto andꝛea eodem
De ſancto Johanne euangeliſta eodem
De ſancto laurentio fo.xxiii.
De ſancto panthaleone eodem
De ſancto ſtephano pꝛotomartyꝛe eodem
De ſancto thoma cantuarienſi. eodem
De ſancto erkenvvaldo. fo.xxiiii.
De ſancto nicolao. eodem
De ſancto armigilo eodem
De ſancta maria magdalena fo.xxv.
De ſancta vvilgefoꝛte. eodem
De ſancta katherina eodem
De ſancta margareta eodem
De ſancta ſitha. fo.xxvi.
De omnibus ſanctis. eodem
Pꝛo pace. eodem
Pꝛo fidelibus defunctis. Collecta. eodem

¶ Sequuntur oꝛationes de beata Maria. Et pꝛimo.

Salue regina miſericoꝛdie fo.xliiii.
Gaude virgo mater Chꝛiſti. fo.xlv.
Gaude floꝛe virginali fo.xlvi.
O intemerata ⁊ in eternum benedicta. folio.xlvii.
Sancta maria dei genitrix fo.xlviii.
Obſecro te domina eodem
Sancta maria regina. fo.xlix.
Stella celi extirpauit folio.l.
Aue roſa ſine ſpinis. eodem

Aue maria ancilla. folio.li
Aue maria alta ſtirps. eodem
Aue ſanctiſſima maria. eodem
O domina glorie eodem
Aue dulcis mater chriſti fo.lii.
Memento obſecro dulciſſima. eodem
Aue mundi ſpes maria. fo.liii
Suſcipe verbum virgo maria. fo.liiii.
Tenebre facte ſunt. eodem
Pro ſtatu totius eccleſie. Omnipotens ⁊ m. d. folio.lv.
Aue maria ancilla trinitatis. eodem
Stabat mater doloroſa. fo.lvi.
Roſarium beate marie. fo.lvii.
Oratio de tribus regibus. fo.lix.
Orationes ſancte Brigide. eodem
Orationes beati gregorii. fo.lxiii.
Ad chriſtum in cruce pendentem. eodem
De ſancta cruce. Crux xp̄i ſit mecum. fo.lxv
Oratio ſancti auguſtini. Reſpice. eodem
In eleuatione corporis xp̄i. Anima chriſti. fo.lxvi.
Quando dicitur Agnus dei. Domine ieſu. eodem
In eleuatione corporis xp̄i. Aue verum. eodem
Alia in eleuatione eiuſdem. Aue caro. eodem
Alia in eleuatione eiuſdem. Salue lux. eodem
In eleuatione calicis. Sanguis tuus fo.lxvii.
Poſt eleuationem. Aue in euum. eodem
Quando corpus ſumitur in miſſa. O ſacrum. eodem
Alia. Aue Jeſu. eodem
Poſt ſumptionem. In preſentia. fo.lxviii.
Precor te amantiſſime domine ieſu. fo.lxix.
Oratio ſancti auguſtini. Deus propitius eſto. fo.lxx
Tres orationes dicẽde in miſſa. Pria ante epiſtolã. eodẽ
Secunda ſecreta: et Tertia poſt communionem fo.lxxi.
De ſeptem verbis chriſti in cruce pendentis. eodem
Quinqꝫ orationes ad. v. plagas chriſti. fo.lxxii.
Ad omnia membra chriſti in cruce pendentis. eodem
Tres orationes ad chriſtum in cruce pendentẽ. fo.lxxiii
De facie noſtri redemptoris. fo.lxxiiii.

Alia pulchꝛa. Aue facies. eodem
Oꝛatio de paſſione ſaluatoꝛis. Deus q̇ voluiſti. fo.lxxv.
Alia de paſſione. Dirupiſti cum aliis. eodem
Alia. Domine Jeſu chꝛiſte. fo.lxxvii.
Alia ad vulnus dextri lateris chꝛiſti. fo.lxxviii.
Oꝛatio beati Bernardi. O bone Jeſu. fo.lxxix.
Aña. O rex glorioſe. cum collecta de nomine ieſu. eodē.
Oꝛatio dicenda ſignando ſe ſigno crucis. eodem
Ad pꝛopꝛium angelum fo.lxxxii.
Alia O ſancte angele eodem
De ſancto iacobo maioꝛe. eodem
De ſancto iacobo minoꝛe. fo.lxxxiii.
De ſancto ſebaſtiano. eodem
De ſancto chꝛiſtofoꝛo. eodem
De ſancto geoꝛgio. fo.lxxxiiii.
De ſancto martino eodem
De ſancto vvilhelmo eodem
De ſancto antonio. eodem
De ſancto franciſco. eodem
Oꝛatio ad virginem mariam. Aue maria. fo.lxxxv
Alia ad eandem. Quot maris ſunt gutte eodem
De ſancta anna. Celeſte beneficium eodem
De ſancta barbara fo.lxxxvi.
Undecim milium virginum. eodem
De ſancta apollonia. De ſancta doꝛothea. eodem
De omnibus ſanctis. O vos omnes. fo.lxxxvii.
De ſancta cruce. Salue rex ſanctoꝛum eodem
Pſalmus anteꝙ oꝛetur dicendus. Inclina. fo.lxxxviii.
Alia. Domine Jeſu chꝛiſte eodem
Contra tentationes fo.lxxxix.
Contra moꝛtalitatem. eodem
De ſancto henrico eodem
De ſancto rocho fo.xc.
De ſancto edvvardo. ⁊ De ſancto eraſmo eodem
Quinqꝫ oꝛationes de quinqꝫ plagis chꝛiſti fo.xci.
Oꝛatio ſancti Gꝛegoꝛii fo.xcii.
Oꝛationes ab agonizantibus dicende fo.xciii.
Oꝛationes ad patrē/ad filium et ad ſpm̄ ſctm̄. fo.xc[illegible]

Oro ꝓfligans inimicum ī oſtē. crucis. Deꝰ ꝓpitiꝰ. eodē
Ad angelum gabrielem. fo.xcvi.
Ad angelum raphaelem eodem
Ad omnes choros angelorum eodem
Ad ſanctam trinitatem. fo.xcvii.
Oratio ad deum. Domine ſancte pater eodem
Alie ad patrem/ad filium/et ad ſpm̄ ſanctū. fo.xcviii.
Alia ad ſanctam trinitatem eodem
Ad beatam mariam fo.xcix.
Ad omnes angelos eodem
Ad patriarchas et prophetas eodem
Ad innocentes. Ad apoſtolos fo.c.
Ad martyres. Ad confeſſores eodem
Ad ſanctas virgines eodem
Ad omnes ſanctos fo.ci.
Oratio dicenda a muliere grauida eodem
Oratio de nominibus Jeſu eodem
Alia ad beatam Mariam. O glorioſiſſima fo.cii.
Contra tonitrua et tempeſtates eodem
Ad obtinendum quicquid volueris fo.ciii.
Oratio moyſi legiſlatoris eodem
Oratio moyſi et populi. fo.ciiii.
Oratio Joſue ducis populi eodem
Oratio Dauid regis fo.cv.
Oratio dauid/Ezechie/et aliorum eodem
Oratio Manaſſes regis fo.cvi.
Oratio Tobie ſenioris eodem
Oratio thobie regratiatoria fo.cvii.
Oratio Tobie iunioris/et Sare vxoris eius. fo.cviii.
Oratio Judith eodem
Oratio ſancti Job eodem
Oratio Salomonis regis fo.cix.
Oratio Jeſu filii Sirach. ⁊ Oratio Suſanne fo.cx.
Oratio Jone prophete eodem
Oratio Neemie ducis fo.cxi.
Ante ſumptionem corporis chriſti. Salue. eodem
In acceſſu. Domine non ſum dignus fo.cxii.
Poſtſumptionem. Gratias ago. eodem

Uerſus ſancti Bernardi. fo.cxxv.
Oratio ante diuinum officium dicenda fo.clxxxi.
Ad imaginem corporis chriſti. Conditor. eodem
The forme of confeſſion. fo.clxxxii.
The .x. commaundementes of the lawe fo.clxxxv.
The .xv. oos in englyſſhe eodem
A prayer agayne in euyll thoughtes. fo.clxxxix.
A deuout prayer for the illuminacyon of mãnes mynde.
folio. cxc.

Braybrooke

¶ Finis preſentis Tabule.

¶ Hore beatiſſime virginis Marie/ſecundũ vſum
Sariſbu. totaliter ad lõgum/cum multis pul-
cherrimis orationibus et indulgẽtiis iam
vltimo adiectis. Impreſſe Pariſii
per Frãciſcum Regnault alme
vniuerſitatis pariſienſis li-
brarium iuratum.
Opera et im-
penſis
eiuſdem.

MVSEVM
BRITAN
NICVM

Broughe[illegible]

[illegible] [illegible] [illegible] teste [illegible]

[illegible] [illegible]

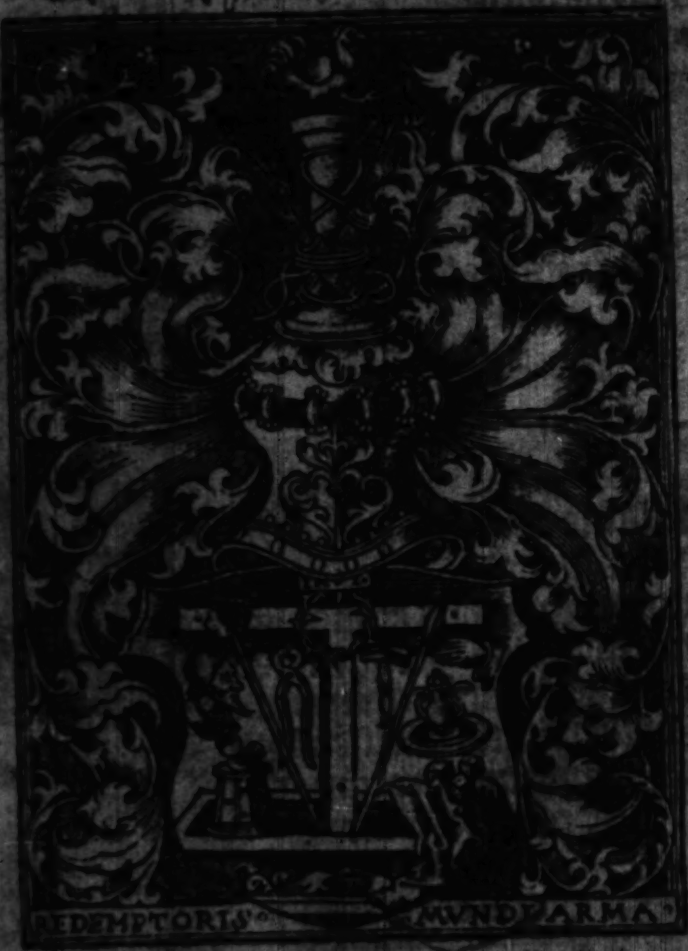
REDEMPTORIS MVNDI ARMA

Casei pos [illegible] est

possessor testis Roberto

[illegible]ston ex Dono Mar

[illegible] [illegible] Cave